Еженедельная региональная общественно-политическая газета

9 июля 2026 г.
№ 27 (1365)

МИУС Деловой

16+

ВЫХОДИТ С АПРЕЛЯ 2000 ГОДА

Распространяется на территории Матвеево-Курганского, Родионово-Несветайского, Неклиновского и Куйбышевского районов

Бронзовый успех

Матвеево-Курганский район занял третье место в общекомандном зачёте зональных соревнований Спартакиады Дона-2026 среди трудящихся Ростовской области, показав отличную спортивную подготовку, сплочённость и настоящий бойцовский характер

стр. 10

Ушёл из жизни Юрий Тихонов

Трагически оборвалась жизнь журналиста, бывшего главного редактора трех газет миусского края

стр. 2

Поздравление с 90-летием

В Куйбышевском районе тепло поздравили с большим Юбилеем Владимира Федоровича Иванова

стр. 5

Морская рыбалка

Ко Дню рыбака делимся впечатлениями нашего земляка от рыбной ловли на черноморском побережье

стр. 11

«Вы стали мне как родные дети...»

Доброе письмо о своих соседях от читательницы поселка Сухореченского Тамары Кирсановны Поляк.

стр. 18

АСФАЛЬТИРОВАНИЕ
БЛАГОУСТРОЙСТВО ДВОРОВ И ТЕРРИТОРИЙ
Установка бордюров, поребриков и водоотливов.
Укладка геотекстиля, тротуарной плитки.
Наличный и безналичный рассчет.
Опыт работы более 15 лет. Качество работ гарантируем!
РАССРОЧКА ПЛАТЕЖА

Замер бесплатный.
Без предоплат.
Пенсионерам - скидки!
8-928-131-9-333
РЕКЛАМА

ОКНА и ДВЕРИ
НОВЫЕ И Б/У В НАЛИЧИИ
в большом ассортименте
АЛЮМИНИЕВЫЕ ПЕРЕГОРОДКИ, ВИТРАЖИ, ДВЕРИ
Любые размеры на заказ!
МЕЖКОМНАТНЫЕ, ВХОДНЫЕ (металлические и металлопластиковые)

ДОСТАВКА УСТАНОВКА
Также в наличии: батареи отопления, газовые печи, профлист оцинкованный
п. Матвеев Курган, ул. Калинина, 36. Тел.: 8-909-395-66-41
реклама

АСФАЛЬТИРОВАНИЕ
ТРОТУАРНАЯ ПЛИТКА
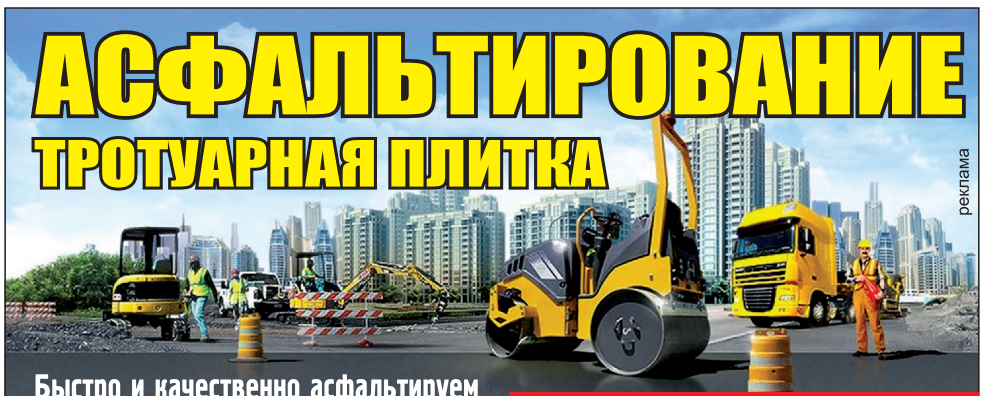
Быстро и качественно асфальтируем дворы и территории!
Установка бордюров и поребриков.
Укладка тротуарной плитки.
Замеры - БЕСПЛАТНО!
СКИДКИ!
Индивидуальный подход к каждому клиенту!
8-928-147-53-67
реклама

Фермерское хозяйство агрофирма «Аграфеновская» предлагает к реализации в 2026 году
СЕМЕНА ЗЕРНОВЫХ КУЛЬТУР

Культура	Сорт	Селекция
Озимая пшеница	БУМБА, ЕЛАНЧИК, СТИЛЬ-18 ФЁДОР, ПОБЕДА-75, АРЕНА	г. Краснодар ФГБНУ «Национальный центр зерна»
Озимая пшеница Озимый ячмень	БАТЯ, ЛЮДА, ГАБАРИТ, УРОВЕНЬ, СТЕПНЯЧКА ЭСПАДА (БЕЗОСТЫЙ)	г. Ставрополь
Озимая твердая пшеница	ПРИДОНЬЕ	г. Зерноград
Озимый ячмень Яровой ячмень Озимая пшеница Овёс	ОХОТНИК КОСМОС (многорядн.), КАЛИНОВ МОСТ ЭНИГМА, РОДНАЯ КОНЬ-ОГОНЬ	г. Краснодар ООО «Агростандарт»

Родионово-Несветайский р-н, сл. Аграфеновка, ул. Кирова, 1А.
Глава ФХ Меркулов Владимир Тихонович, тел.: 8-928-956-82-90,
Зам. главы - Меркулов Сергей Владимирович, тел.: 8-928-956-83-80
Бухгалтер - Меркулова Оксана Николаевна, тел.: 8-928-762-71-45
реклама

Обновлённая дорога

Руководитель муниципалитета Дина Алборова рассказала о ремонте муниципальной подъездной дороги в Большой Кирсановке.

– Уважаемые жители Матвеево-Курганского района! Информирую вас о ходе ремонта межмуниципальной подъездной дороги к Большой Кирсановке.

Сейчас подрядная организация ООО «Т-Транс» активно работает на участке длиной 1,4 км, который соединяет дорогу с трассой «Самбек - Матвеев Курган - Куйбышево - Снежное».

Старый асфальт уже срезали, выровняли полотно и уложили верхний слой из горячей асфальтобетонной смеси. Осталось укрепить обочины и нанести разметку. Работы идут полным ходом — 85% уже готово.

На это обновление выделено 20,7 миллиона рублей из областного бюджета. По контракту срок завершения работ — 30 сентября 2026 года, но планируем завершить работы досрочно.

Для нас это не просто ремонт — это реальный вклад в комфорт и безопасность жителей. Ездить станет удобнее, а дорога прослужит еще много лет.

Напутствие выпускникам

Глава Матвеево-Курганского района Дина Алборова 1 июля побывала на выпускном вечере в Матвеево-Курганской средней школе №2.

– Вчера у меня был по-настоящему трогательный день. Выпускники 9-х классов Матвеево-Курганской школы №2 пригласили меня на свой выпускной бал. Конечно, я не могла им отказать и с огромной радостью приняла участие в их празднике.

Как же быстро летит время! Кажется, совсем недавно они пришли в первый класс, а сегодня — уже такие взрослые, красивые, нарядные и немного взволнованные. Атмосфера в зале была невероятной - это был настоящий праздник юности и надежд.

Для меня было большой честью вручить аттестаты с отличием 11-ти выпускникам. Ребята, вы — наша гордость! Вы доказали, что упорный труд и стремление к знаниям всегда вознаграждаются. Я абсолютно уверена, что впереди вас ждут только великие свершения.

От всего сердца желаю вам, чтобы ваш путь во взрослую жизнь был интересным и успешным. Никогда не переставайте мечтать и ставить перед собой самые амбициозные цели. Мы в вас верим и всегда будем рады вашим победам! С праздником, дорогие выпускники! У вас всё получится! – написала глава муниципалитета в своем аккаунте в социальных сетях.

Праздник ветеранов

1 июля в Матвеевом Кургане прошёл торжественный митинг ко Дню ветеранов боевых действий.

У памятника БТР — символа мужества и стойкости российских солдат — собрались представители боевого братства, чтобы почтить подвиг тех, кто с честью выполнил воинский долг.

К участникам мероприятия обратились глава района Дина Алборова, председатель общественной организации ветеранов боевых действий «Саланг» Виталий Ташпулатов и военный комиссар Матвеево-Курганского и Куйбышевского районов Виталий Степин. Традиционно в этот день вручили медали «Ветеран боевых действий».

В память о героях, которые погибли в ходе военных конфликтов, была объявлена минута молчания. Завершился митинг возложением цветов и венков к памятнику, работой полевой кухни.

В День ГИБДД

Глава Матвеево-Курганского района Дина Алборова поздравила личный состав отделения ГИБДД Межмуниципального отдела МВД «Матвеево-Курганский» с профессиональным праздником - Днем ГИБДД.

В торжественной обстановке были вручены приветственные адреса лучшим сотрудникам. Кроме того, руководство Межмуниципального отдела МВД «Матвеево-Курганский» отметило отличившихся медалями «90 лет ГАИ-ГИБДД МВД» и почётными грамотами. Юбилейные медали также были вручены ветеранам службы.

Глава района высоко оценила высокий профессионализм, ответственность и преданность долгу сотрудников, отметив, что их ежедневный труд — это залог безопасности на дорогах и спокойствия жителей.

От всей души присоединяемся к поздравлениям и желаем всему коллективу ГИБДД крепкого здоровья, семейного благополучия, неиссякаемой энергии и безопасных дежурств!

Матвеево-Курганский район

Главные события недели

В Матвеево-Курганском районе — настоящий повод для гордости! В этом году 24 выпускника окончили школу с медалями. Из них 16 человек получили «золото», а еще 8 — «серебро». За этими цифрами скрываются тысячи прочитанных страниц, упорство и бессонные ночи подготовки. Поздравляем ребят с этим блестящим результатом! Желаем им поступить в высшие учебные заведения и громко заявить о себе во взрослой жизни. Огромная благодарность родителям за их бесконечное терпение и мудрым наставникам, которые помогли раскрыть талант каждого ученика. Так держать, медалисты!

В Администрации Матвеево-Курганского района состоялось очередное заседание административной комиссии. На заседании рассмотрено 10 протоколов об административных правонарушениях. Назначены административные наказания в виде штрафов на сумму 3000 рублей. Правонарушителями явились жители Большекирсановского, Матвеево-Курганского и Ряженского сельских поселений. Призываем жителей не нарушать нормы, установленные представительными органами сельских поселений и областным законодательством, чтобы исключить привлечение к ответственности.

В Матвеевом Кургане, в продолжение Аллеи памяти, на мемориале «БТР» открыли памятные таблички жителей Матвеево-Курганского сельского поселения, погибших в ходе специальной военной операции. Собрались вместе — семьи героев, почётные гости, жители райцентра. В этот момент особенно остро чувствуешь, как велика наша общая скорбь. С глубокой благодарностью склоняем головы перед подвигом наших ребят. Их мужество навсегда вписано в историю России и в наши сердца.

Жители села Марьевка обратились через платформу обратной связи к главе района Дине Алборовой с просьбой отремонтировать тротуар к образовательному учреждению. Сотрудники Муниципального центра управления Матвеево-Курганского района передали обращение в работу Администрации района. Подрядной организацией проведены работы по ремонту тротуарной дорожки по переулку Первомайский.

В Центре детского творчества ярко и душевно прошло закрытие летнего лагеря «По дорогам дружбы». Целый месяц ребята становились настоящей командой: вместе играли, участвовали в викторинах и конкурсах, от души веселились и находили новых друзей. Каждый отряд подготовил свой музыкальный номер — и подарил зрителям частичку своего тепла и творчества. Праздник получился по-настоящему трогательным и оставил у всех море положительных эмоций!

Ушёл из жизни Юрий Тихонов

2 июля трагически оборвалась жизнь Юрия Алексеевича Тихонова – члена Союза журналистов России, в прошлом – главного редактора газет «Деловой Миус», «Родник» и «Миусская заря» (Куйбышевский район), автора нескольких книг, лауреата ряда престижных наград и конкурсов.

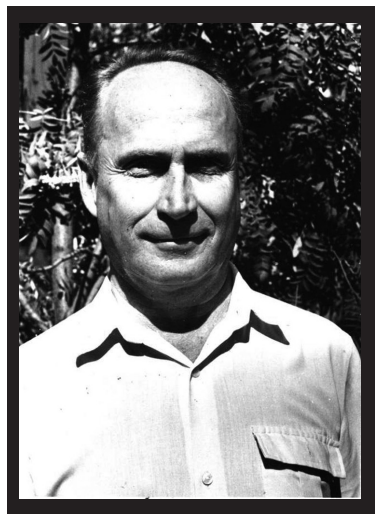

Юрий Алексеевич родился 6 декабря 1939 года, окончив Петрозаводский государственный университет. В журналистике с 1962 года – в то время он работал в печатных изданиях Карелии. С 1967 года Юрий Алексеевич проживал в Матвеевом Кургане, начав свой творческий путь в редакции газеты «Звезда». За годы своей карьеры он прошел путь от журналиста, пишущего о проблемах сельского хозяйства, и заведующего отделом писем – до ответственного секретаря и главного редактора региональной газеты.

Юрий Алексеевич Тихонов был признанным мастером пера. Особое место в его сердце неизменно занимала жизнь рядовых сельских тружеников. Юрий Алексеевич всегда находился в самой гуще сельской жизни: на полях, фермах, машинотракторных станциях – там, где ковалось благополучие нашего миусского края. Своими материалами он стремился донести до читателей важные сельскохозяйственные и социальные проблемы Примиусья, поднимая вопросы, актуальные для каждого его жителя.

Юрий Алексеевич Тихонов оставил свой след в истории миусской журналистики и культурного наследия Матвеево-Курганского района. Его работоспособность, цепкая журналистская хватка и преданность печатному слову навсегда останутся в памяти земляков.

Приносим искренние и глубокие соболезнования родным и близким Юрия Алексеевича.

Расписание Богослужений на июль храма праведного Павла Таганрогского п. Матвеев Курган, ул. Садовая, 2 «В». Храм открыт ежедневно с 8.00 до 18.00. Телефон: 8(950)865-39-51

13 июля, понедельник. Собор славных и всехвальных 12-ти апостолов.
10:00 Молебен с акафистом перед образом святителя Спиридона Тримифунтского. Панихида. Чтение сорокоустов.

14 июля, вторник. Бессребреников Космы и Дамиана, в Риме пострадавших.
10:00 Молебен с акафистом перед образом блаженной Матроны Московской. Панихида. Чтение сорокоустов.

15 июля, среда. Святителя Ювеналия, архиепископа Иерусалимского.
10:00 Молебен с акафистом перед образом великомученика Георгия Победоносца. Панихида. Чтение сорокоустов.

16 июля, четверг. Мученика Иакинфа.
10:00 Молебен с акафистом перед образом святителя Николая Чудотворца. Панихида. Чтение сорокоустов.

17 июля, пятница. Преподобного Андрея Рублева, иконописца. Страстотерпцев Императора Николая II, Императрицы Александры, царевича Алексия, великих княжен Ольги, Татианы, Марии, Анастасии и страстотерпца праведного Евгения врача.
08:00 Исповедь. Утреня. Божественная Литургия. Панихида.
18 июля, суббота. Преподобного Сергия, игумена Радонежского.
08:00 Исповедь. Утреня. Божественная Литургия. Панихида.
15:30 Огласительные беседы. 17:00 Всенощное бдение. Исповедь.

19 июля, воскресенье. Неделя 7-я по Пятидесятнице, Преподобного Сисоя Великого.
08:00 Исповедь. Во время исповеди читается правило ко Причастию.
08:30 Благодарственный молебен с водосвятием.
09:30 Божественная Литургия. Общая исповедь. Причастие. Трапеза. Воскресная школа для взрослых «Беседы о важном. Исследуем Библию за год».
12:30 Молебен с акафистом праведному старцу Павлу Таганрогскому.

Территориальная избирательная комиссия Куйбышевского района Ростовской области ИНФОРМИРУЕТ!

К сведению руководителей организаций, осуществляющих выпуск средств массовой информации

В связи с проведением выборов депутатов Собрания депутатов Кринично-Лугского и Лысогорского сельских поселений шестого созыва назначенных на 20 сентября 2026 года,уведомляем, что сведения о размере (в валюте Российской Федерации) и других условиях оплаты эфирного времени, печатной площади, услуг по размещению агитационных материалов в сетевых изданиях должны быть опубликованы соответствующей организацией телерадиовещания, редакцией периодического печатного издания, редакцией сетевого издания не позднее 23 июля 2026года.

Указанные сведения, информация о дате и об источнике их опубликования, сведения о регистрационном номере и датевыдачи свидетельства о регистрации средства массовой информации и уведомление о готовности предоставить политическим партиям, зарегистрированным кандидатам платное эфирное время, платную печатную площадь, платные услуги по размещению агитационных материалов в сетевом издании в тот же срок должны быть представлены в Территориальную избирательную комиссию Куйбышевского района Ростовской области.

К сведению руководителей организаций, индивидуальных предпринимателей,выполняющих работы или оказывающих услуги по изготовлению печатных предвыборных агитационных материалов.

В связи с проведением выборов депутатов Собрания депутатов Кринично-Лугского и Лысогорского сельских поселений шестого созыва назначенных на 20 сентября 2026 года уведомляем, что сведения о размере (в валюте Российской Федерации) и других условиях оплаты работ или услуг организаций, индивидуальных предпринимателей по изготовлению печатных агитационных материалов должны быть опубликованы соответствующей организацией, соответствующим индивидуальным предпринимателемне позднее 23 июля2026гда.

В тот же срок указанные сведения должны быть представлены в Территориальную избирательную комиссию Куйбышевского района Ростовской области.

Приложение к постановлению Территориальной избирательной комиссии
Куйбышевского района Ростовской области от 06.07.2026 № 5-1

СООБЩЕНИЕ

Территориальной избирательной комиссии Куйбышевского района Ростовской области о приеме предложений по кандидатурам для дополнительного зачисления в резерв составов участковых комиссий Куйбышевского района Ростовской области

Территориальная избирательная комиссия Куйбышевского района Ростовской области объявляет прием предложений по кандидатурам для дополнительного зачисления в резерв составов участковых комиссий Куйбышевского района Ростовской области №№ 1018-1026,1029,1030,1032-1038,1040

Прием документов осуществляется в период с 11июля 2026годапо

31 июля 2026 года Территориальной избирательной комиссией Куйбышевского района Ростовской области по адресу: 346940, с. Куйбышево, ул. Куйбышевская, 24, (здание администрации района), контактный телефон: (86348) 31-1-52.

Требования к кандидатурам для зачисления в резерв составов участковых комиссий на территории Ростовской области

В резерв составов участковых комиссий не зачисляются кандидатуры, не соответствующие требованиям, установленным пунктом 1 статьи 29 Федерального закона от 12.06.2002 № 67-ФЗ «Об основных гарантиях избирательных прав и права на участие в референдуме граждан Российской Федерации», за исключением подпунктов «ж», «з», «и», «к» и «л» пункта 1 статьи 29 указанного Федерального закона, а также кандидатуры, в отношении которых отсутствуют документы, необходимые для зачисления в резерв составов участковых комиссий.

Дополнительное зачисление в резерв составов участковых комиссий осуществляется на основе предложений политических партий, общественных объединений, собраний избирателей по месту жительства, работы, службы, учебы, представительных органов муниципальных образований.

Перечень документов, представляемых при внесении предложений по кандидатурам в резерв составов участковых комиссий на территорииКуйбышевского района:

Всеми субъектами права предложения кандидатур должны быть представлены:

1. Письменное согласие гражданина Российской Федерации на его назначение членом участковой избирательной комиссии с правом решающего голоса, зачисление в резерв составов участковых комиссий, на обработку его персональных данных.

2. Копия паспорта или документа, заменяющего паспорт гражданина Российской Федерации, кандидатура которого предложена для зачисления в резерв составов участковых комиссий.

С целью оперативной работы при назначении предложенных кандидатур

в составы участковых комиссий рекомендуется представить следующие документы:

1. Две фотографии лица, предлагаемого в резерв составов участковых комиссий, размером 3х4 см (без уголка).

2. Копия документа лица, кандидатура которого предложена в резерв составов участковых комиссий (трудовой книжки либо справки с основного места работы), подтверждающего сведения об основном месте работы или службы, о занимаемой должности, а при отсутствии основного места работы или службы – копия документа, подтверждающего сведения о роде занятий, то есть о деятельности, приносящей ему доход, или о статусе неработающего лица (пенсионер, безработный, учащийся (с указанием наименования учебного заведения), домохозяйка, временно не работающий).

Примечание. Документальным подтверждением статуса домохозяйки (домохозяина) может служить трудовая книжка с отметкой о последнем месте работы и соответствующее личное заявление с указанием статуса домохозяйки (домохозяина) либо только заявление.

3. Копии документов, подтверждающих указанные в письменном согласии сведения об образовании.

Для политических партий, их региональных отделений, иных структурных подразделений:

1. Решение полномочного (руководящего или иного) органа политической партии либо регионального отделения, иного структурного подразделения политической партии о внесении предложения о кандидатурах в резерв составов участковых комиссий, оформленное в соответствии с требованиями устава политической партии.

2. Если предложение о кандидатурах вносит региональное отделение, иное структурное подразделение политической партии, а в уставе политической партии не предусмотрена возможность такого внесения, - решение органа политической партии, уполномоченного делегировать региональному отделению, иному структурному подразделению политической партии полномочия по внесению предложений о кандидатурах в резерв составов участковых комиссий о делегировании указанных полномочий, оформленное в соответствии с требованиями устава.

Для иных общественных объединений:

1. Нотариально удостоверенная или заверенная уполномоченным на то органом общественного объединения копия действующего устава общественного объединения.

2. Решение полномочного (руководящего или иного) органа общественного объединения о внесении предложения о кандидатурах в резерв составов участковых комиссий, оформленное в соответствии с требованиями устава, либо решение по этому же вопросу полномочного (руководящего или иного) органа регионального отделения, иного структурного подразделения общественного объединения, наделенного в соответствии с уставом общественного объединения правом принимать такое решение от имени общественного объединения.

3. Если предложение о кандидатурах вносит региональное отделение, иное структурное подразделение общественного объединения, а в уставе общественного объединения указанный в пункте 2 вопрос не урегулирован, - решение органа общественного объединения, уполномоченного в соответствии с уставом общественного объединения делегировать полномочия по внесению предложений о кандидатурах в резерв составов участковых комиссий, о делегировании таких полномочий и решение органа, которому делегированы эти полномочия, о внесении предложений в резерв составов участковых комиссий.

Для иных субъектов права предложения кандидатур в резерв составов участковых комиссий:

Решение представительного органа муниципального образования, протокол собрания избирателей по месту жительства, работы, службы, учебы.

Уважаемые жители Куйбышевского района!

16 июля 2026 года в 09:30 министр цифрового развития, информационных технологий и связи Ростовской области

Алексей Леонидович Копытов

проведет личный прием граждан в режиме видео-конференц-связи (дистанционно). Прием пройдет в Администрации Куйбышевского района по адресу: с. Куйбышево, ул. Куйбышевская, 24.

Предварительная запись по телефону:
8 (86348) 31-2-52.

Куйбышевский район

Главные события недели

- В Куйбышевском районе продолжается реализация мер поддержки молодых семей
- Коллектив школьного театра «Сюрприз» Крюковской школы в возрастной группе 7–12 лет стал победителем Большого областного фестиваля детского и юношеского творчества с кукольным спектакле «Как казак счастье искал»
- В Спартакиаде, организованной для трудящихся Ростовской области в селе Чалтырь, представители Куйбышевского района по рыболовному спорту заняли почётное третье место
- За большой вклад в развитие сельскохозяйственного производства нашей области и многолетний добросовестный труд Благодарственными письмами Губернатора Ростовской области поощрены сотрудники ООО «Рассвет» Юрий Алексеевич Ворона и Владимир Владимирович Арестов
- В Куйбышевском районе стартовала уборка ранних зерновых и зернобобовых культур

Подведены итогидеятельности административной комиссии при Администрации Куйбышевского района и деятельности должностных лиц, уполномоченных составлять протоколы об административных правонарушениях за6 месяцев2026 года

За 6 месяцев 2026 года должностными лицами из числа специалистов администраций сельских поселений и Администрации Куйбышевского района, уполномоченными составлять протоколы об административных правонарушениях выявлено 38 административных правонарушений, ответственность за которые предусмотрена Областным законом № 273-ЗС от 25.10.2002 «Об административных правонарушениях». Прокуратурой Куйбышевского района в 2026 году вынесено 3 постановления о возбуждении дел об административных правонарушениях.

Подавляющее большинство выявленных административных правонарушений – это нарушения Правил благоустройства территорий поселений. По результатам рассмотрения, лицам, допустившим совершение административного правонарушения, назначены административные наказания в виде предупреждений.

Из общего числа дел, 12 протоколов переданы по подведомственности. По результатам рассмотрения дел административной комиссией, 27 лицам, допустившим совершение административного правонарушения, назначено административное наказание в виде предупреждения, 2 гражданам назначены административные штрафы на общую сумму 3000 рублей.

Особое внимание уделяется выявлению и пресечению административных правонарушений по факту вывоза мусора в места, не предназначенные для сбора ТКО и рядом с мусорными площадками для сбора ТКО. Данное нарушение квалифицируется по статье «Нарушение правил благоустройства территорий поселений и городских округов» областного закона «Об административных правонарушениях» и влечет за собой административное наказание для граждан в виде штрафа до 3000 рублей. За 6 месяцев 2026 года по факту выгрузки мусора в места, не предназначенные для сбора ТКО,к ответственности были привлечены 6 человек.

Напоминаем, что поводами к возбуждению дела об административном правонарушении являются:

1) непосредственное обнаружение должностными лицами, уполномоченными составлять протоколы об административных правонарушениях, достаточных данных, указывающих на наличие события административного правонарушения;

2) поступившие из правоохранительных органов, а также из других государственных органов, органов местного самоуправления, от общественных объединений материалы, содержащие данные, указывающие на наличие события административного правонарушения;

3) сообщения и заявления физических и юридических лиц, а также сообщения в средствах массовой информации, содержащие данные, указывающие на наличие события административного правонарушения.

Административная комиссия при Администрации Куйбышевского района напоминает, что на территории Ростовской области действует областной закон от 25.10.2002 года № 273-ЗС «Об административных правонарушениях», за нарушение норм которого предусмотрена административная ответственность, и призывает всех жителей и гостей Куйбышевского района соблюдать действующее законодательство.

Административная комиссияпри Администрации Куйбышевского района

Опрос для оценки населением деятельности руководителей органов местного самоуправления!

В соответствии с распоряжением Губернатора Ростовской области от03.02.2014№15«Об организации и проведении опросов населения с применением информационно-телекоммуникационных сетей и информационных технологий» в период с 1 января по 31 декабря 2026 года проводится опрос для оценки населением деятельности руководителей органов местного самоуправления, в том числе и Куйбышевского района, а также организаций регионального и муниципального уровня, оказывающих населению услуги в сфере жилищно-коммунального, дорожного хозяйства и транспортного обслуживания.

Оценку деятельности руководителей можно пройти на официальном сайте Правительства Ростовской области.

https://www.donland.ru/activity/1037/

Военный комиссариат
по Матвеево-Курганскому и Куйбышевскому районам
ПРИГЛАШАЕТ НА ВОЕННУЮ СЛУЖБУ
ПО КОНТРАКТУ

По вопросам заключения контракта можно обращаться в военно-учетный стол администраций сельских поселений района:

Куйбышевское сельское поселение: с. Куйбышево, ул. Пролетарская, 2б, тел.8(86348)32108;

Лысогорское сельское поселение: с. Лысогорка, ул. Кушнарева, 3, тел.8(86348)36345;

Кринично-Лугское сельское поселение: х. Кринично-Лугский, ул. Советская, 5а, тел.: 8(86348)35530.

СЛУЖБА ПО КОНТРАКТУ — НАСТОЯЩЕЕ МУЖСКОЕ ДЕЛО!

Страница подготовлена Администрацией Куйбышевского района

Неклиновский район

Главные события недели

В Приморском сельском поселении Неклиновского района продолжается строительство нового водопровода. Реализация проекта позволит повысить надежность системы водоснабжения и обеспечить жителей питьевой водой

1 июля, в День ветеранов боевых действий, в учреждениях культуры Неклиновского района состоялся цикл памятных мероприятий, объединивших представителей разных поколений.

Торжественный выпускной в Неклиновской лётной школе стал важным событием, ознаменовавшим завершение обучения 74 воспитанников и символизирующим преемственность традиций подготовки будущих защитников Отечества.

В рамках национального проекта «Семья» специалисты Центра социального обслуживания граждан пожилого возраста и инвалидов Неклиновского района доставили технические средства реабилитации жителям Андреево-Мелентьевского сельского поселения.

Районный Дом культуры имени А.В. Третьякова продолжает активную работу с летними пришкольными лагерями, подготовив для ребят насыщенную программу игровых, познавательных и творческих мероприятий. 3 июля воспитанники летнего лагеря «Радуга» Неклиновского образовательного комплекса села Покровское, приняли участие в увлекательной квест-игре.

В преддверии Дня семьи, любви и верности Центр внешкольной работы открыл Летнюю школу для опекунских и замещающих семей. Проект получил символичное название «Семейные узы: вместе в будущее».

Праздник удался на славу

26 июня молодёжный центр модельной библиотеки распахнул двери для яркого праздника — этновечерок «Гуляй по-народному»!

В преддверии Дня молодёжи и в рамках Года единства народов России пространство перед библиотекой превратилось в настоящую площадку народных забав — с атмосферой веселья, традиций и единения. Для молодёжи были подготовлены 5 тематических площадок.

На площадке «Палитра народов России» ребятам предстояло проверить свои знания и логику в «этно-лото». Особенно захватывающими были моменты, когда участники ошибались в своих предположениях. Вместо разочарования они испытывали восторг от неожиданного открытия: предметы раскрывались с новой стороны, связывая культуры и показывая, как много общего может быть у разных народов.

«Обережная мастерская» стала по настоящему тёплым и уютным пространством. Здесь молодёжь погружалась в таинственный мир кукол оберегов и узнала, какую важную роль они играли в жизни предков. Эти куклы никогда не были просто игрушками: в них верили, как в надёжную защиту дома и семьи, в талисманы, способные привлечь удачу и достаток. Но самое интересное ждало впереди: каждый желающий мог своими руками создать собственный оберег, который они забирали с собой — как памятный сувенир и частичку народной культуры.

Площадка «Сундук традиций» превратила гостей в настоящих детективов. Перед участниками предстали загадочные артефакты — резная деревянная ложка, узорчатый платок, необычный сосуд или традиционный музыкальный инструмент. Задача состояла в том, чтобы определить, какому народу принадлежит предмет. Далее каждому участнику открывалась удивительная история — легенда, связанная с вещью, или описание традиции, в рамках которой её использовали.

Настоящей находкой для книголюбов стала площадка с мастер классом «Чудо закладка». Каждый желающий создал собственную уникальную закладку для книги, украшенную традиционными чувашскими узорами. В процессе работы молодёжь познакомилась с символикой орнаментов и узнала, какой смысл скрывается за каждым рисунком.

А на площадке «Потешный дворик» царила атмосфера настоящего народного праздника! Здесь оживали старинные забавы: гости водили хороводы, участвовали в эстафетах, проверяли свою ловкость и сноровку. Ярким украшением праздника стали национальные танцы разных народов России.

Вечер получился насыщенным и по-домашнему уютным: подростки смогли проявить себя, а молодые мамы — немного отвлечься от повседневных забот и просто порадоваться вместе с детьми. Все участники ушли с приятными впечатлениями, а это и было главной целью встречи.

МЦБ им. И. Бондаренко

Будущие инженеры

Для неклиновских ребят проводят мастер-классы мобильного технопарка «Кванториум».

Во время занятий по 3D-моделированию ребята из пришкольного лагеря «Орленок» Покровской школы «НОК» стали участниками мастер-классов в мобильном технопарке «Кванториум». Они познакомились с основами создания трёхмерных объектов, попробовали себя в роли конструкторов и разработали собственные модели.

Особый интерес у школьников вызвал мастер-класс по работе с 3D-ручкой, где они создали свои первые объёмные поделки.

Занятия позволили детям не только познакомиться с современными технологиями, но и развить логическое мышление, пространственное воображение и навыки командной работы. Для многих это стало первым шагом в увлекательный мир инженерии и технического творчества.

Покровская школа «НОК» выразила благодарность наставникам мобильного технопарка «Кванториум» Роману Романову, Евгении Романовой и Николаю Дыгаю за интересные, познавательные и вдохновляющие занятия.

Родионово-Несветайский район

Главные события недели

Летом в районе усиливается контроль за безопасностью детей и проводятся профилактические мероприятия. В рамках антинаркотического месячника «Жизнь без наркотиков» прошли акции «Скажи наркотикам — нет!», «Вместе против наркотиков!», «Спорт — альтернатива вредным привычкам», а также беседы о вреде наркотиков и профилактике зависимости.

В Большекрепинском отделе МБУК Родионово-Несветайского района «МЦБ» в честь Дня ветеранов боевых действий была проведена историко-патриотическая программа «Свой долг исполнили сполна».

Кутейниковская библиотека и Кутейниковская СОШ провели встречу поколений. Учащиеся научили бабушек шить сов из фетра, а бабушки показали ребятам вышивку лентами под руководством мастерицы Криковой А.И. Главным итогом стали не поделки, а теплые разговоры и понимание ценности связи поколений.

В Родионово-Несветайском районе активно развивается диалог между властью и молодёжью. Встреча Главы Администрации с активистами показала готовность к сотрудничеству, обсуждению идей и использованию программ («Земский доктор/учитель/работник культуры/тренер», гранты Росмолодёжи) для поддержки самореализации и карьерного роста молодёжи в районе.

Чистая страна начинается здесь

В сл. Родионово-Несветайской состоялся замечательный однодневный экопоход, который подарил всем его участникам массу ярких впечатлений и возможность насладиться красотой родной природы.

Путь пролегал по удивительно красивым тропам, где за каждым поворотом открывались всё новые и новые захватывающие виды. Чистый воздух, наполненный ароматами трав и цветов, ласковое солнце и мелодичное пение птиц создавали идеальную атмосферу для полного единения с природой. Но участники не только любовались окружающим великолепием, но и внесли свой вклад в его сохранение.

В рамках партийного проекта «Чистая страна», призванного развивать экологический туризм и заботиться о дикой природе, к походу присоединились активисты партии «Единая Россия» и представители «Молодой Гвардии» местного отделения. Вместе с туристами они взялись за дело, вооружившись мешками и перчатками, чтобы сделать любимые места ещё более чистыми и уютными. Собирая мусор по пути, все участники продемонстрировали не только любовь к природе, но и ответственное отношение к ней.

Благодаря общим усилиям, наши любимые места отдыха теперь сияют чистотой, приглашая всех желающих провести здесь время в кругу семьи и друзей.

ЕДИНАЯ РОССИЯ|Родионово-Несветайское МО

Подвиг, который нельзя забыть

1 июля состоялось торжественное мероприятие, посвящённое Дню ветеранов боевых действий.

В этот памятный день работники культуры собрались у памятника «Захоронение воинов Великой Отечественной войны», чтобы отдать дань уважения и памяти тем, кто с честью и мужеством исполнил свой долг перед Родиной.

Цветы, возложенные к памятнику, стали символом благодарности и признательности ветеранам за их подвиг и самоотверженность. Мероприятие прошло в тёплой и трогательной атмосфере, напоминая всем о важности сохранения исторической памяти и уважения к защитникам Отечества.

День ветеранов боевых действий — это не только повод вспомнить о героизме и стойкости, но и возможность выразить поддержку тем, кто продолжает служить и защищать мир и спокойствие в наше время.

Удобно и доступно

Важная информация для жителей Родионово-Несветайского района!

Межрайонная ИФНС России № 28 по Ростовской области информирует о работе мобильного офиса налоговой службы, который будет доступен для граждан в Районном доме культуры Родионово-Несветайского района.

Мобильный офис будет принимать граждан с 1 июля по 30 сентября 2026 года.

Адрес: сл. Родионово-Несветайская, ул. Пушкинская, д. 24(вход со стороны МФЦ), по средам с 10:00 до 12:00

В мобильном офисе жители района могут получить консультацию по декларированию доходов за 2025 год и оплате имущественных налогов.

Редактор страницы Ирина Сушкова

Память жива

В Куйбышевском районе успешно завершилась областная историко-краеведческая поисковая экспедиция «Казачья Слава Дона».

Данное мероприятие было проведено в рамках празднования Года единства народов России и Года казачьей истории и культуры на Дону, а также посвящено 81-й годовщине Победы в Великой Отечественной войне.

Организаторами этого значимого патриотического события выступили Юртовое казачье общество «Куйбышевский юрт», казачий историко-патриотический клуб и поисковый отряд «Старый Миус». «Вахта Памяти» проходила в два этапа с 20 по 30 июня, объединив 78 участников.

Торжественная церемония открытия состоялась 20 июня. В числе почётных гостей присутствовали представители Правительства Ростовской области, заместитель атамана войскового казачьего общества «Всевеликое войско Донское», атаман Таганрогского округа, исполняющий обязанности Главы Администрации Куйбышевского района и Главы сельских поселений, атаманы казачьих обществ, представители служб Министерства обороны Российской Федерации и пограничной службы, ветераны боевых действий, Председатель Совета ветеранов Куйбышевского района, представители КДМО «Донцы» и Родионово-Несветайского отделения «Союза женщин России».

В рамках «Вахты Памяти» были проведены разнообразные мероприятия, среди которых особо выделяются акция «Свеча Памяти», вечер у костра, церемония посвящения в поисковики, а также состязания по разборке и сборке макета автомата Калашникова. В свободное от основной деятельности время участники имели возможность заниматься рыбалкой и купанием в реке.

В областной историко-краеведческой экспедиции «Казачья Слава Дона» приняли участие следующие отряды: казачий историко-краеведческий клуб и казачий поисковый отряд «Старый Миус», казачий военно-поисковый отряд МБОУ гимназии №3 города Пролетарска «Степные поисковики», Аксайский юртовой поисково-краеведческий отряд «Донцы» ВКО ВВД, студенческий поисковый отряд «Будем помнить» РГЭУ РИНХ, юнармейский отряд «Доблесть» МБУ ДО ЦДО с. Куйбышево, поисковый отряд «Военное время» РГМТ, Духовно-патриотический центр св. Георгия Победоносца г. Ростова-на-Дону, а также поисковый отряд «Дон» Большекрепинской школы.

Итогом поисково-эксгумационных работ в ходе «Вахты Памяти» стало обнаружение и поднятие останков восьми безымянных бойцов. Эти герои, вернувшиеся в строй «Бессмертного полка», будут преданы земле с воинскими почестями на Аллее Славы «Самбекских высот».

М.А. Шевченко

Солдат войны не выбирает

1 июля в России отмечают очень важный по смыслу праздник — День ветерана боевых действий.

Это день нашей общей памяти и глубокого уважения к тем, кто с честью выполнил свой долг перед Родиной вдали от дома, рискуя жизнью и здоровьем. К этой дате библиотекарем Ново-Надеждинского отдела МБУККР «Куйбышевская РМЦБ» Н.М. Коломийцевой, подхорунжим ХКО «Надежда» Сидненко С.Н. и краеведом Негровой Л.И. был проведен музейный час «Солдат войны не выбирает». Мероприятие проходило в Комнате Славы хутора Новая Надежда, а его участниками стали представители всероссийского детско-юношеского военно-патриотического общественного движения «Юнармия», подростки и дети, жители хутора.

В начале мероприятия библиотекарь рассказала присутствующим об истории праздника и тех, кто имеет статус «ветеран боевых действий». В продолжение темы была показана тематическая презентация об СВО, которая сопровождалась рассказом Негровой Л.И. об односельчанах, которые отдали свои жизни, защищая рубежи нашей Родины в ходе проведения Специальной военной операции. Сидненко С.Н. познакомил посетителей с экспозициями музея, отражающими события Великой Отечественной войны 1941-1945 гг. и атрибутами современной Армии России. В завершение мероприятия, в знак уважения и почтения к памяти погибших воинов, была объявлена минута молчания и прочитаны стихи современных авторов о солдатах – защитниках страны.

Н.М. Коломийцева,
библиотекарь Нов-Надеждинского отдела МБУККР «куйбышевская РМЦБ»

Своих не бросаем

1 июля в Российской Федерации отмечается День ветеранов боевых действий – значимая дата, посвященная чествованию тех, кто с оружием в руках отстаивал интересы нашей страны в различных военных конфликтах.

Это день памяти и выражения глубокой благодарности людям, которые, рискуя жизнью, защищали честь и рубежи Отечества.

В поддержку военнослужащих, участвующих в СВО, и приурочив к данной дате, библиотекарем Кринично-Лугского отдела был проведен мастер-класс по плетению сетей «Своих не бросаем» для читателей возрастной категории 60+. С января 2026 года женщины нашего хутора, объединяясь несколько раз в неделю, плетут маскировочные сети, которые являются не просто материалом, но и символом надежды, сохранения жизни и поддержки для наших доблестных бойцов, готовых защищать Родину.

Процесс работы отличается высокой интенсивностью: руки, опережая мысли, ловко сплетают каждый элемент, а в глазах женщин отражается гордость. Они вкладывают в каждый узелок и стежок свою любовь, заботу и нетерпеливое ожидание скорейшего возвращения сыновей, мужей и братьев домой. Эти сети становятся мощным символом единства и мужества, невидимой, но прочной нитью, связующей тех, кто обретает в них защиту, с теми, кто дарит им эту защиту всем сердцем.

Т.В. Юнда, библиотекарь Кринично-Лугского отдела МБУККР «Куйбышевская РМЦБ»

Поздравление с 90-летием

29 июня работники Лысогорского СДК совместно с заместителем Главы Куйбышевского района Дадукиным А.С. и главой администрации Лысогорского сельского поселения Бошковой Н.В. тепло поздравили с 90-летием нашего уважаемого юбиляра — Владимира Федоровича Иванова.

Александр Сергеевич вручил юбиляру памятный подарок - поздравительный адрес от администрации Куйбышевского района и выразил тёплые слова признательности за самоотверженный труд на благо нашей Родины.

Добрые душевные слова и искренние пожелания здоровья и благополучия выразила глава администрации Лысогорского сельского поселения Н.В. Бошкова.

90 лет — это целая эпоха, наполненная трудом, заботами, радостями и бесценным жизненным опытом. В радости и горе с Владимиром Федоровичем всегда рядом была любимая жена Любовь Павловна. Несмотря на трудности, с которыми им вместе пришлось столкнуться, супруги уверены: главное в жизни – быть рядом, поддерживать друг друга и верить в лучшее.

Под аплодисменты юбиляра и гостей праздника прозвучали любимые песни — чтобы в этот особенный день сердце радовалось, а душа пела.

Коллектив Лысогорского сельского Дома культуры от всей души желает нашему Владимиру Федоровичу бодрости духа, тепла родных и близких и ещё много светлых дней впереди!

В.В. Усатенко

Матрёшка в Крюковском СДК

30 июня Крюковский сельский дом культуры расцвел яркими красками благодаря творческому часу «Роспись матрёшки», проведенному в рамках программы «Пушкинская карта».

Мероприятие дало молодежи прекрасную возможность приобщиться к одному из самых узнаваемых символов русского народного искусства.

Ведущая мастер-класса познакомила участников с богатой историей и культурным значением матрешки, продемонстрировав разнообразные техники и стили росписи. Этот познавательный экскурс вдохновил начинающих мастеров, после чего каждый участник получил возможность самостоятельно раскрасить свою собственную матрешку.

«Роспись матрёшки» стала ярким примером успешной реализации программы «Пушкинская карта», показав, как культурные инициативы могут быть доступны, увлекательны и значимы для молодежи, обогащая их досуг и расширяя представления о культурном наследии России.

Подарки для маленьких героев

По всей России прошла акция Партии «Единая Россия» «Коробка храбрости».

В Куйбышевском местном отделении провели сбор подарков для тех детей, которые находятся на длительном лечении и реабилитации в медицинских учреждениях, включая детские хосписы.

Председатель Собрания депутатов Куйбышевского района, член местного политического совета Партии «Единая Россия» Роман Рудаков и депутат Собрания депутатов Куйбышевского района Валентина Васильева доставили в пункт сбора разнообразные подарки для детей. В числе переданного — развивающая литература, игрушки, раскраски, карандаши и наборы для детского творчества.

Благодарим каждого, кто уже принял участие в акции, за вклад и отзывчивость!

Все собранные предметы будут направлены в детские отделения, чтобы скрасить досуг ребят, проходящих лечение.

Ваш добрый жест — большая поддержка для маленьких героев и их семей!

ЕДИНАЯ РОССИЯ | Куйбышевский район

Цветные эмоции

Очень интересное мероприятие прошло в нашем Доме культуры.

Заведующая Лысогорским СДК Юлия Скрыпникова провела для ребят мастер-класс раскрашивания футболок в технике «Тай-дай».

Этот художественный процесс, основанный на смешивании красок и нанесении их на ткань, позволяет создавать уникальные узоры, которые будут выделяться на фоне других.

Девочки увлеченно занимались творческой работой.

Техника «Тай-дай» является отличным способом показать свою индивидуальность и выразить свою любовь к ярким цветам и необычным дизайнам.

По окончании мероприятия все присутствующие пришли к выводу, что раскрасить футболки в технике тай-дай - это не только способ проявить свой творческий потенциал, но и отличный способ поднять настроение и получить массу положительных эмоций.

В.В. Усатенко

Редактор страницы Ирина Сушкова

ДОНСКИЕ ВЕСТИ

>3500 выпускников

Ростовской области получили аттестаты с отличием, а также золотые и серебряные медали – федеральные медали «За особые успехи в учении» I и II степени соответственно. Всего в 2026 году на Дону завершили обучение 16,5 тысячи одиннадцатиклассников.

В 2027 году благоустроят 57 объектов

По итогам VI Всероссийского онлайн-голосования за выбор общественных территорий победителями признаны 57 объектов. Их благоустроят в 2027 году. В числе победителей – парк «Молодежный» в Белой Калитве, городской пляж Азова, Молодежный бульвар в Звереве, Комсомольский сквер в Ростове-на-Дону. При выполнении работ особое внимание уделят озеленению – высадке деревьев и кустарников, а также сохранению живых зеленых насаждений. Как подчеркнул глава региона Юрий Слюсарь, в вопросах благоустройства важно учитывать мнение и потребности жителей.

– Поддерживаю активную позицию наших жителей, благодаря которой есть возможность привлечь федеральные средства по проекту «Формирование комфортной городской среды», – сказал губернатор.

Более 200 населенных пунктов газифицируют на Дону за пять лет

Губернатор Ростовской области Юрий Слюсарь в ходе рабочей встречи с председателем правления ПАО «Газпром» Алексеем Миллером обсудил дальнейшее сотрудничество в сфере газификации региона.

фото: donland.ru

Ростовскую область и «Газпром» связывают долгие годы сотрудничества

> Главный результат – у жителей Ростовской области появляется газ, что делает жизнь в наших районах, поселках и хуторах комфортнее.
>
> **Губернатор Юрий Слюсарь**

Догазификация продолжается

Одно из направлений многолетнего сотрудничества «Газпрома» и регионального правительства – программа догазификации. В 2025 году Ростовская область реализовала ее с опережением графиков – было подключено более 8 тысяч домовладений. Всего же с момента старта программы на Дону было принято свыше 57 тысяч заявок от жителей области, а к сетевому газу уже подключено 37,3 тысячи домов. Такие темпы работы по газификации позволили Ростовской области занять 6-е место среди регионов России.

В этом году планируется догазифицировать еще порядка 3 тысяч домовладений.

При поддержке государства

Как отметил Юрий Слюсарь, особое внимание уделяется мерам социальной поддержки граждан при проведении газа к домам.

– Программа для льготных категорий граждан дотируется из областного бюджета. Субсидии на подключение конкретного дома к газопроводу и покупку газового оборудования получают участники СВО, ветераны боевых действий и члены их семей, многодетные семьи и люди с низкими доходами, – подчеркнул глава региона.

Размер субсидии на подключение к газопроводу и приобретение внутридомового оборудования составляет до 100 тысяч рублей. В 2025 году такой поддержкой воспользовались более 1,8 тысячи человек, на что было выделено свыше 180 млн рублей. В этом году в областном бюджете на эти цели заложен 191 млн рублей.

На перспективу

В планах на ближайшее будущее – продолжение работы по газификации региона. В этом году на Дону стартовала новая программа развития газоснабжения до 2030 года. За пять лет предстоит построить почти 2,9 тысячи километров газопроводов. Это позволит создать техническую возможность для подключения около 22,3 тысячи домовладений. Отдельно на контроле остается подготовка котельных в школах, больницах и детских садах к приему природного газа.

Юрий Слюсарь поблагодарил «Газпром» за системный подход в работе, отметив, что результатом взаимодействия становится реальное повышение качества жизни в районах, поселках и хуторах Ростовской области, где появляется сетевое газоснабжение.

фото: donland.ru

Газ обеспечивает теплом и комфортом как частные домовладения, так и социальные объекты по всей области

Программу оздоровления главной реки актуализируют

Дорожную карту оздоровления бассейна реки Дон актуализируют с учетом новых задач. Тему обсудили на мероприятии под руководством первого заместителя председателя Совета Федерации – сенатора от Ростовской области Андрея Яцкина.

Как сообщил Юрий Слюсарь, Минфин РФ подтвердил, что на ближайшие три года средства на оздоровление Дона в федеральном бюджете предусмотрены, а предложения по дорожной карте до 2030 года будут вынесены на совещание председателя правительства РФ Михаила Мишустина с сенаторами.

Для улучшения состояния реки уже было сделано немало. Так, пропускная способность Донского магистрального канала значительно выросла после завершения этапа реконструкции. Введение первого этапа Багаевского гидроузла позволило увеличить грузопоток на треть, с начала навигации через него прошло больше 1,2 тысячи судов.

Среди критически важных задач на ближайшее будущее губернатор назвал реконструкцию гидротехнических сооружений Соколовского и Вербенского водохранилищ, упрощение процедуры ликвидации бесхозных гидротехнических сооружений и снижение тарифа на водопользование для аграриев.

Кроме того, по словам Юрия Слюсаря, в дорожную карту включены ДНР и ЛНР, поскольку протекающий через новые регионы Северский Донец – крупнейший приток Дона.

Обеспечение топливом – на контроле губернатора

Глава региона Юрий Слюсарь держит вопрос обеспечения топливом на постоянном контроле.

На всероссийском совещании по ситуации на рынке топлива губернатор доложил, что в Ростовской области ситуация такая же, как и в других субъектах РФ: спрос на топливо вырос. Ростовская область – транзитный регион, через нас идут потоки на Кавказ, к побережью, в Новороссию и Крым, и нагрузка колоссальная.

Для нормализации ситуации власти донского региона находятся в постоянном диалоге с нефтяниками, Федеральной антимонопольной службой, «РЖД» – способы решения проблемы ищут. Ведется ежедневный мониторинг наличия топлива и цен на него. Для борьбы со спекулянтами сами АЗС при необходимости вводят ограничения на объемы продаж.

Отдельное внимание – обеспечению топливом агропромышленного комплекса региона в период уборочной. Аграрии имеют запасы дизеля и бензина для проведения полевых работ, каждое их обращение на контроле, работает горячая линия.

– Ситуация непростая, но мы в плотном контакте с федеральным центром, – подчеркнул Юрий Слюсарь. – Требуется время, чтобы перестроить логистику доставки топлива.

Также, по словам губернатора, чтобы не допустить спекулятивных действий на рынке, в регионе задействуют управление Федеральной антимонопольной службы.

Совместный выпуск правительства Ростовской области и нашей газеты

Работа – время возможностей

В Центре занятости населения Куйбышевского района рассказали об участии в федеральном этапе Всероссийской ярмарки трудоустройства «Работа России. Время возможностей», который завершился на территории Ростовской области.

Напомним, в мероприятии, состоявшемся во всех городах и районных центрах донского региона, приняли участие приняли участие около 19 тысяч жителей области, вниманию которых более 440 ведущих работодателей региона представили 7,6 тысячи вакансий.

В Центре занятости населения Куйбышевского района в этот день прошла Ярмарка рабочих мест, на которой жители района: нуждающиеся в работе граждане, а же инвалиды, участники СВО, многодетные, малоимущие семьи и находящиеся на каникулах школьники могли узнать о востребованных вакансиях и пройти собеседование с работодателями.

В центре внимания специалистов службы занятости в этот день были вакансии для людей, имеющих ограниченные возможности здоровья. Сотрудники Центра занятости населения Куйбышевского района рассказали соискателям о работодателях донского региона, открывающих вакансии для лиц с инвалидностью – ведомство еженедельно пополняет и расширяет банк таких вакансий. На сегодняшний день инвалиды Ростовской области могут найти достойную работу в целом ряде таких предприятий: например, ООО «Велес-Агро» в Неклиновском районе, ООО «ТПП «Прибой» в Таганроге, ООО «Торговый дом ТриЯ» и АО «Атомтрубопроводмонтаж» в Волгодонске, ООО «Грейнрус Агро Ростов» в Белой Калитве, ООО «Гиперион» в Новочеркасске, ЗАО «Эмпилс» в г. Ростов-на-Дону и многих других. Специалисты Центра занятости населения заверили соискателей, что в службе занятости всегда помогут подобрать работу нуждающимся в трудоустройстве, окажут помощь в составлении резюме и проведут консультацию, как успешно пройти собеседование.

Для всех тех, кто планирует открыть собственное дело, в Куйбышевском ЦЗН были организованы специальные консультации, на которых рассказали обо всех необходимых тонкостях: от возможностей оформления предпринимательской деятельности и предоставляемой государством поддержке – до применения различных налоговых режимов.

Для учащейся молодежи миусского края в возрасте от 14 до 18 лет отдел культуры, молодежной политики, спорта и туризма Администрации Куйбышевского района организовал площадку для временного трудоустройства, чтобы подростки могли найти временную работу на каникулах или свое первое рабочее место после завершения учебы.

Итоги ярмарки, объединившей все муниципальные образования донского реогиона, в этот день подвели в Ростове-на-Дону.

- Федеральный этап Всероссийской ярмарки трудоустройства – важное событие для рынка труда Ростовской области, которое решает сразу несколько задач: помогает предприятиям закрывать кадровые потребности, а жителям – не просто подобрать вакансию, но и выстроить карьерный вектор. Здесь каждый участник находит что-то свое. Уверены, что ярмарка стала точкой входа в профессию для молодёжи и новым этапом карьеры для опытных специалистов, - обратился к гостям мероприятия в регионе начальник управления государственной службы занятости населения Ростовской области Сергей Григорян.

В этот день несколько кандидатов из Куйбышевского района, которые подошли работодателям по требованиям, получили приглашение в компании для дальнейшего собеседования с целью трудоустройства, а все желающие смогли принять участие в различных профориентационных мероприятиях фестиваля профессий.

Напомним, что с 2011 года на территории донского региона действует государственная программа Ростовской области «Доступная среда». Данная программа – это возможность получить достойную работу или открыть собственное предпринимательство для каждого, вне рамок особенностей здоровья или физических возможностей. «Доступная среда» позволяет каждому жителю донского региона полноценно реализовать себя, как специалиста, сделать карьеру или начать собственный успешный бизнес.

Бесплатная помощь от ДГТУ

Нуждающиеся в социальной поддержке жители сельских районов юго-запада Ростовской области теперь могут получить бесплатную юридическую помощь со стороны Юридической клиники ДГТУ – один из ведущих вузов донского края объявил о новом благотворительном проекте.

Бесплатная юридическая помощь гражданам, нуждающимся в социальной поддержке, Юридической клиникой ДГТУ оказывается на основании Федерального закона от 21 ноября 2011 г. № 324-ФЗ «О бесплатной юридической помощи в Российской Федерации».

Такая деятельность проводится в рамках дополнительного обеспечения эффективной образовательной подготовки студентов вуза и для формирования у них высокого уровня комплексных практических навыков: оказание юридической помощи осуществляется студентами-консультантами 3-го и 4-го курсов направления подготовки 40.03.01 - «Юриспруденция» под контролем преподавателей-кураторов Юридической клиники, которая является структурным подразделением юридического факультета.

Бесплатная юридическая помощь оказывается инвалидам, участникам специальной военной операции, многодетным и малоимущим семьям, а так же другим льготным категориям граждан – в виде правового консультирования в устной и письменной форме, помощи в составлении заявлений, жалоб, ходатайств и других документов правового характера.

Такая помощь может быть оказана как в ходе личного приема граждан, так и дистанционно, с использованием почтовой связи и (или) электронной почты. Бесплатная юридическая помощь предоставляется по вопросам административного, трудового, гражданского, наследственного, жилищного, семейного, земельного и уголовного права.

Подробности можно узнать, обратившись на сайт вуза по ссылке:

https://donstu.ru/university/faculties/juridical/yuridicheskaya-klinika/

Социальные экскурсии

Об интересном опыте поддержки жителей Приазовья, имеющих инвалидность, рассказали в Управлении службы занятости города Таганрога, где на днях были утверждены маршруты социальных экскурсий для людей с ограниченными возможностями здоровья в текущем году – все поездки организованы муниципалитетом в рамках программы «Доступная среда».

Всего, как сообщили в службе занятости, в нынешнем году запланированы четыре маршрута. Первый – село Петровка Мясниковского района с посещением храма в честь иконы Божией Матери «Живоносный Источник» на месте явления Богородицы, а также осмотр Мемориала Воинской славы и армянской церкви Святого Амбарцума в селе Чалтырь. Второй – поездка в Роствоский зоопарк. Третий – экскурсия в Археологический музей-заповедник «Танаис» в хуторе Недвиговка Мясниковского района. Четвертый – экскурсия в Азов с посещением Азовского историко-археологического и палеонтологического музея-заповедника имени А.А. Горбенко.

По словам руководства УСЗН города Таганрога, участвовать в экскурсиях могут инвалиды, в том числе дети-инвалиды, которые проживают и зарегистрированы по месту жительства или пребывания в Таганроге. Также в поездку могут отправиться сопровождающие инвалидов первой группы и детей-инвалидов родственники. «Каждый участник имеет право на одну экскурсию в календарном году», - сообщили в ведомстве.

Очень удобно, что всю информацию о предстоящих поездках, по договору с обществом инвалидов и администрацией города, можно будет найти на официальном портале администрации города и информационных ресурсах УСЗН. Первая экскурсия в город Азов, с участием в мероприятиях «Город с тысячелетней историей», «Этот хрупкий мир природы» и «Золото древних степей» уже состоялась – 28 июня 2026 года жители Таганрога посетили Азов, познакомившись с памятниками истории и культуры нашего края и оставив массу положительных отзывов организаторам проекта. Который решено обязательно продолжать и в будущем, 2027 году, поделившись опытом с соседними муниципалитетами.

«Доступная среда – это не только пандусы и поручни, но и равный доступ к культуре и истории. Будем продолжать эту работу», - подвела итог первой успешно реализованной экскурсии глава Таганрога Светлана Камбулова, поблагодарив коллективы УСЗН Таганрога и Азовского музея-заповедника за организацию и теплый прием.

Редактор выпуска Елена Мотыжева

Понедельник 13 июля

1 КАНАЛ

5.00 «Доброе утро» 0+
9.00, 12.00, 15.00, 18.00, 3.00 Новости
9.25 «Модный приговор» 0+
10.15 «Жить здорово!» 16+
11.00, 12.15, 18.30 «Время покажет» 16+
14.00, 17.00, 23.00 «Большая игра» 16+
15.15 «Давай поженимся!» 16+
16.05 «Мужское / Женское»
19.50 «Пусть говорят» 16+
21.00 Время
22.00 Т/с «РАБОТА НАД ОШИБКАМИ» 16+
0.05 «Время героев» 16+
1.05, 3.05 Подкаст.Лаб 16+

РОССИЯ 1

5.00 «Утро России»
9.00, 11.00, 14.00, 16.30, 20.00, 3.00 Вести
9.30 Местное время
9.55 «О самом главном» 12+
11.30, 21.10 Вести. Местное время
12.00, 18.00 «60 Минут» 12+
14.30 Т/с «ТАЙНЫ СЛЕДСТВИЯ» 16+
17.00 «Малахов» 16+
21.30 Т/с «ИСТОРИЯ ЕГО СЛУЖАНКИ» 16+
23.40 Т/с «БОГАТЫЕ ТОЖЕ ПЛАЧУТ» 16+
2.25, 3.30 Т/с «ЧУЖОЕ ГНЕЗДО» 12+

РОССИЯ К

6.30 «Пешком...» Кинешма волжская
7.00 «Легенды мирового кино»
7.30 Х/ф «ЭТО БЫЛО ПРОШЛЫМ ЛЕТОМ»
8.50 Д/ф «Орел. Дом купца Аполлонова»
9.15 «Диалоги о животных. Ташкентский зоопарк»
10.00, 12.30, 17.00, 19.30 Новости культуры
10.15 Неизвестные маршруты Росси. «Владимирская область. Из Владимира в Муром»
11.00 Т/с «РАННЕЕ, РАННЕЕ УТРО...»
12.10 Д/с «Забытое ремесло. Суфлёр»
12.45 «Твердыни земли русской. Детинец Новгородский»
13.35 Д/ф «Возрождение дирижабля»
14.35 Х/ф «МЫ, НИЖЕПОДПИСАВШИЕСЯ»
17.15, 1.35 Симфонические сюиты
18.15 Д/с «Сияющий купол. Полетное задание»
18.45 Д/ф «Мая Миткевич. Хранитель искусства Русского Севера»
19.45 «Библейский сюжет»
20.15 «Спокойной ночи, малыши!»
20.30 Д/с «Кунсткамера. Вертикальный музей. Башня»
21.10 Т/с «СЛЕДСТВИЕ ВЕДУТ ЗНАТОКИ. ДИНОЗАВР»
23.10 Х/ф «МАКЛИНТОК!»
0.15 Д/ф «Вначале было дело, или История русской промышленности»
0.45 Д/ф «Самые смертоносные вулканы»
2.30 Д/ф «Тамбов. Дворец Асеевых»

ТВЦ

6.00 «Настроение»
8.10 «Смех, дрожь и видео» 16+
8.35 Т/с «ОТЛИЧНИЦА» 16+
10.35, 4.35 Д/ф «Фитиль. Взрывоопасный юмор» 16+
11.30, 14.30, 17.50, 22.00, 0.00 События 16+
11.50 Т/с «СТАРАЯ ГВАРДИЯ» 16+
13.45 «Мой герой. Михаил Левитин» 12+
14.50 «Город новостей» 16+
15.05 Т/с «ПРОВИНЦИАЛЬНЫЙ ДЕТЕКТИВ. ОБМАНУТАЯ СПРАВЕДЛИВОСТЬ» 16+
16.55 Д/с «Актерские драмы. Градус несчастья» 16+
18.05 Т/с «ЭФФЕКТ ДОМИНО» 16+
22.35 «10 самых... Уж замуж не хочу!» 16+
23.05 «Знак качества» 16+
0.30 «Петровка, 38» 16+
0.45 Д/ф «Тайная комната. Герман Геринг» 16+

НТВ

6.30 «Утро. Самое лучшее» 16+
8.00, 10.00, 13.00, 16.00, 19.00, 0.20 Сегодня
13.25 «Чрезвычайное происшествие» 16+
16.45 «ДНК» 16+
20.00 Т/с «БАЛАБОЛ» 16+
22.15 Т/с «ДЕЛЬФИН» 16+
0.35 Т/с «КУПЧИНО» 16+

REN-TV

5.00, 18.00, 1.40, 4.30 «Самые шокирующие гипотезы» 16+
6.00 «С бодрым утром!» 16+
8.30, 12.30, 16.30, 19.30, 23.00 Новости 16+
9.00 «Военная тайна» 16+
11.00 «Как устроен мир» 16+
12.00, 16.00, 19.00 «Информационная программа 112» 16+
13.00 «Загадки человечества» 16+
15.00 «Дикий, дикий мир» 16+
17.00, 2.30 «Тайны Чапман»
20.00 «Безумные факты»
20.50 Х/ф «ХОЛОД В ИЮЛЕ» 18+
23.25 Х/ф «БЕГИ БЕЗ ОГЛЯДКИ» 18+

ДОМАШНИЙ

6.30, 5.20 «По делам несовершеннолетних» 16+
7.30, 4.30 «Давай разведёмся!» 16+
8.30, 2.50 «Тест на отцовство» 16+
10.45 Д/с «Прости меня...» 16+
11.45 Д/с «Беду отведу» 16+
12.55, 1.25 Д/с «Знахарка» 16+
13.30, 1.55 Д/с «Верну любимого» 16+
14.05, 2.25 Д/с «Голоса ушедших душ» 16+
14.40 Х/ф «ГРУЗ ПРОШЛОГО» 16+
19.00 Т/с «ДОКТОР, Я БОЮСЬ...» 16+
23.15 Д/с «Понять. Простить» 16+
0.25 Д/с «Порча» 16+

ОТР

7.30, 20.15 «Календарь» 12+
8.00, 8.30, 9.00, 9.30, 10.00, 10.50 Новости
8.05, 8.35 Пёстрый мир. (прямой эфир)
9.05, 9.35, 10.05 ОТРажение (прямой эфир)
11.00, 23.45 Д/ф «Великие шедевры строительства» 12+
12.00, 13.00, 15.00, 18.00, 20.00 Новости (с сурдопереводом)
12.10, 13.10, 18.20 ОТРажение (прямой эфир с сурдопереводом)
15.15 Х/ф «СУЕТА СУЕТ»
16.45 «Новости Совета Федерации» 12+
17.00, 0.45 «Игра в классики» Программа Леонида Млечина» Александр Птушко 12+
17.40 «Конструкторы будущего» 12+
20.45 Х/ф «ГРАНАТОВЫЙ БРАСЛЕТ» 16+
22.10 Х/ф «ДОЛЯ АНГЕЛОВ» 16+
1.25 ОТРажение. Итоги 12+

СПАС

6.00, 8.00 «Утро на СПАСЕ»
10.00 «От воскресенья до воскресенья» 6+
10.15 «Церковь и мир» 0+
10.40 «Русский ковчег с Яном Таксюром» 12+
11.40, 17.30, 4.30 «ПРЯМАЯ ЛИНИЯ. ОТВЕТ СВЯЩЕННИКА» 12+
12.20, 12.50, 13.20 «Монастырская кухня» 0+
13.50 Х/ф «Я ВАС ДОЖДУСЬ» 6+
15.10 Х/ф «СЫН» 6+
17.00, 20.15, 21.30, 22.55, 2.40, 4.15 «Вечер на СПАСЕ» 0+
18.00, 1.00 Д/ф «Апостол Пётр Цикл «День ангела» 0+
18.50, 1.40 Святые целители. Святые бессребреники и чудотворцы Косма и Дамиан 0+
19.20 «Спас под берёзами»
20.30 «Бесогон» 18+
21.45 Х/ф «НЕ БЫЛО БЫ СЧАСТЬЯ...» 12+
0.10 «Прямая линия жизни» 16+

Вторник 14 июля

1 КАНАЛ

5.00 «Доброе утро» 0+
9.00, 12.00, 15.00, 18.00, 3.00 Новости
9.25 «Модный приговор» 0+
10.15 «Жить здорово!» 16+
11.00, 12.15, 18.30 «Время покажет» 16+
14.00, 17.00, 23.00 «Большая игра» 16+
15.15 «Давай поженимся!» 16+
16.05 «Мужское / Женское» 16+
19.50 «Пусть говорят» 16+
21.00 Время
22.00 Т/с «РАБОТА НАД ОШИБКАМИ» 16+
0.10, 3.05 Подкаст.Лаб 16+

РОССИЯ 1

5.00 «Утро России»
9.00, 11.00, 14.00, 16.30, 20.00, 3.00 Вести
9.30 Местное время
9.55 «О самом главном» 12+
11.30, 21.10 Вести. Местное время
12.00, 18.00 «60 Минут» 12+
14.30 Т/с «ТАЙНЫ СЛЕДСТВИЯ» 16+
17.00 «Малахов» 16+
21.30 Т/с «ИСТОРИЯ ЕГО СЛУЖАНКИ» 16+
23.40 Т/с «БОГАТЫЕ ТОЖЕ ПЛАЧУТ» 16+
2.25, 3.30 Т/с «ЧУЖОЕ ГНЕЗДО» 12+

РОССИЯ К

6.30 «Пешком...» Щелыково Островского
7.00 «Легенды мирового кино»
7.30 Х/ф «ЭТО БЫЛО ПРОШЛЫМ ЛЕТОМ»
8.50 Д/ф «Тамбов. Дворец Асеевых»
9.15 «Диалоги о животных. Ташкентский зоопарк»
10.00, 12.30, 17.00, 19.30 Новости культуры
10.15 Неизвестные маршруты Росси. «Калмыкия. Из Элисты в Лагань»
11.00 Т/с «РАННЕЕ, РАННЕЕ УТРО...»
12.10 Д/с «Забытое ремесло. Игрушечник»
12.45, 0.15 Д/ф «Вначале было дело, или История русской промышленности»
13.15 Д/ф «Самые смертоносные вулканы»
14.10 Д/с «Кунсткамера. Вертикальный музей. Башня»
14.50 Т/с «СЛЕДСТВИЕ ВЕДУТ ЗНАТОКИ. ДИНОЗАВР»
17.15 Симфонические сюиты
17.55 Кристальные истории. «Неправильный князь Георгий Романов»
18.15 Д/с «Сияющий купол. Галактики и Экзопланеты»
18.45 Острова. Александр Митта
19.45 «Библейский сюжет»
20.15 «Спокойной ночи, малыши!»
20.30 Д/с «Кунсткамера. Вертикальный музей. Наука»
21.10 Т/с «СЛЕДСТВИЕ ВЕДУТ ЗНАТОКИ. ШАНТАЖ»
22.45 Д/ф «Беларусь. Жиличи. Дворец Булгаков»
23.10 Х/ф «МАКЛИНТОК!»
0.45 Д/ф «Почему вымерли неандертальцы?»

ТВЦ

6.00 «Настроение»
8.10 «Доктор И...» 16+
8.40 Т/с «ОТЛИЧНИЦА» 16+
10.35, 4.30 Д/ф «СоюзМ/ф. Недетские страсти» 16+
11.30, 14.30, 17.50, 22.00, 0.00 События 16+
11.50 Т/с «СТАРАЯ ГВАРДИЯ» 16+
13.45 «Мой герой. Мария Козакова» 12+
14.50 «Город новостей» 16+
15.05 Т/с «ПРОВИНЦИАЛЬНЫЙ ДЕТЕКТИВ. ОБМАНУТАЯ СПРАВЕДЛИВОСТЬ» 16+
16.55 Д/с «Актерские драмы. Окаянные дни» 16+
18.05 Т/с «ЭФФЕКТ ДОМИНО» 16+
22.35 «10 самых... Звёздные носы» 16+
23.05 Д/ф «Звёздная эмиграция» 16+

НТВ

6.30 «Утро. Самое лучшее» 16+
8.00, 10.00, 13.00, 16.00, 19.00, 0.20 Сегодня
13.25 «Чрезвычайное происшествие» 16+
16.45 «ДНК» 16+
20.00 Т/с «БАЛАБОЛ» 16+
22.15 Т/с «ДЕЛЬФИН» 16+
0.35 Т/с «КУПЧИНО» 16+

REN-TV

6.00 «С бодрым утром!» 16+
8.30, 12.30, 16.30, 19.30, 23.00 Новости 16+
9.00 «Военная тайна» 16+
9.55 «Совбез» 16+
11.00 «Как устроен мир» 16+
12.00, 16.00, 19.00 «Информационная программа 112» 16+
13.00 «Загадки человечества» 16+
14.00 «Невероятно интересные истории» 16+
15.00 «Легенды и мифы» 16+
17.00, 2.10 «Тайны Чапман» 16+
20.00 «100 вопросов обо всем» 16+
20.45 Х/ф «ДЖУНГЛИ» 18+
23.25 Х/ф «МАЛЫШКА С ХАРАКТЕРОМ» 18+

ДОМАШНИЙ

7.00, 4.45 «Давай разведёмся!» 16+
8.00, 2.50 «Тест на отцовство» 16+
10.15 Д/с «Прости меня...» 16+
11.20 Д/с «Беду отведу» 16+
12.30, 1.25 Д/с «Знахарка» 16+
13.05, 1.55 Д/с «Верну любимого» 16+
13.40, 2.25 Д/с «Голоса ушедших душ» 16+
14.15 Х/ф «СУРРОГАТНАЯ МАТЬ» 16+
19.00 Т/с «ДОКТОР, Я БОЮСЬ...» 16+
23.15 Д/с «Понять. Простить» 16+
0.25 Д/с «Порча» 16+

ОТР

7.30, 20.15 «Календарь» 12+
8.00, 8.30, 9.00, 9.30, 10.00, 10.50 Новости
8.05, 8.35 Пёстрый мир. (прямой эфир)
9.05, 9.35, 10.05 ОТРажение (прямой эфир)
11.00, 23.45 Д/ф «Известные дуэты. Ив Кляйн — Арман. Пустота и Полнота» 16+
12.00, 13.00, 15.00, 18.00, 20.00 Новости (с сурдопереводом)
12.10, 13.10, 18.20 ОТРажение (прямой эфир с сурдопереводом)
15.15 Х/ф «ГРАНАТОВЫЙ БРАСЛЕТ» 16+
17.00, 0.40 «Игра в классики» Программа Леонида Млечина» Александр Митта 12+
17.40 Специальный репортаж 12+
20.45 Х/ф «РАБА ЛЮБВИ»
22.15 Х/ф «ОТЕЦ - ДНЕВНИК ОДНОЙ ВЕРЫ»
1.25 ОТРажение. Итоги 12+

СПАС

6.00, 8.00 «Утро на СПАСЕ»
10.00 «От воскресенья до воскресенья» 6+
10.15 Д/ф «Апостол Пётр Цикл «День ангела»
11.10, 17.30, 4.30 «ПРЯМАЯ ЛИНИЯ. ОТВЕТ СВЯЩЕННИКА» 12+
11.50, 12.20 «Монастырская кухня» 0+
12.50, 19.20 «Спас под берёзами» 12+
13.45 Х/ф «НЕИЗВЕСТНЫЙ СОЛДАТ» 0+
15.10 Х/ф «РОСА» 0+
17.00, 20.15, 21.35, 23.50, 2.40, 4.15 «Вечер на СПАСЕ» 0+
18.00, 1.05 Д/ф «Обитель святых целителей Косьмы и Дамиана»
18.50 Д/ф «Влахернская икона Божией Матери» 0+
20.30 «Бесогон» 18+
21.50, 2.55 «Поле битвы»
22.20 Х/ф «ОЖИДАНИЕ ПОЛКОВНИКА ШАЛЫГИНА» 6+
1.50 Д/ф «Рельсовая война. Партизан Старинов»

Среда 15 июля

1 КАНАЛ

5.00 «Доброе утро» 0+
9.00, 12.00, 15.00, 18.00, 3.00 Новости
9.25 «Модный приговор» 0+
10.15 «Жить здорово!» 16+
11.00, 12.15, 18.30 «Время покажет» 16+
14.00, 17.00, 23.00 «Большая игра» 16+
15.15 «Давай поженимся!» 16+
16.05 «Мужское / Женское» 16+
19.50 «Пусть говорят» 16+
21.00 Время
22.00 Т/с «РАБОТА НАД ОШИБКАМИ» 16+
0.10, 3.05 Подкаст.Лаб 16+

РОССИЯ 1

5.00 «Утро России»
9.00, 11.00, 14.00, 16.30, 20.00, 3.00 Вести
9.30 Местное время
9.55 «О самом главном» 12+
11.30, 21.10 Вести. Местное время
12.00, 18.00 «60 Минут» 12+
14.30 Т/с «ТАЙНЫ СЛЕДСТВИЯ» 16+
17.00 «Малахов» 16+
21.30 Т/с «ИСТОРИЯ ЕГО СЛУЖАНКИ» 16+
23.40 Т/с «БОГАТЫЕ ТОЖЕ ПЛАЧУТ» 16+
2.10, 3.30 Т/с «ЧУЖОЕ ГНЕЗДО» 12+

РОССИЯ К

10.00, 12.30, 17.00, 19.30 Новости культуры
10.15, 2.15 Неизвестные маршруты Росси. «Пензенская область. Из Пензы в Казеевку»
11.00 Т/с «РАННЕЕ, РАННЕЕ УТРО...»
12.10 Д/с «Забытое ремесло. Почтальон»
12.45, 0.15 Д/ф «Вначале было дело, или История русской промышленности»
13.15 Д/ф «Почему вымерли неандертальцы?»
14.10 Д/с «Кунсткамера. Вертикальный музей. Наука»
14.50, 21.10 Т/с «СЛЕДСТВИЕ ВЕДУТ ЗНАТОКИ. ШАНТАЖ»
16.30 Д/с «Запечатленное время. К нам приехало кино!»
17.15, 1.35 Симфонические сюиты
18.15 Д/с «Сияющий купол. Сверхновые и Чёрные дыры»
18.45 Д/ф «Последняя высота»
19.45 «Библейский сюжет»
20.15 «Спокойной ночи, малыши!»
20.30 Д/с «Кунсткамера. Вертикальный музей. Экспедиция»
22.30 Марина Голдовская. Острова
23.10 Х/ф «ДЕТИ САНЧЕСА»
0.40 Д/ф «Конец эпохи динозавров. Сценарий одного апокалипсиса»

ТВЦ

6.00 «Настроение»
8.15 «Доктор И...» 16+
8.35 Т/с «ОТЛИЧНИЦА» 16+
10.35 Д/ф «СоюзМ/ф. Только для взрослых» 16+
11.30, 14.30, 17.50, 22.00, 0.00 События 16+
11.50 Т/с «СТАРАЯ ГВАРДИЯ. ПРОЩАЛЬНАЯ ВЕЧЕРИНКА» 12+
13.45, 5.20 «Мой герой. Амалия Мордвинова» 12+
14.50 «Город новостей» 16+
15.05 Т/с «ПРОВИНЦИАЛЬНЫЙ ДЕТЕКТИВ. СМЕРТЕЛЬНЫЙ РАСЧЁТ» 16+
16.55 Д/с «Актерские драмы. Наш ласковый и нежный зверь» 16+
18.05 Т/с «ЭФФЕКТ ДОМИНО» 16+
22.35 «10 самых... Муж в миниатюре» 16+
23.05 «Хроники московского быта. «Левые» концерты» 16+
0.30 «Петровка, 38» 16+
0.45 Д/ф «Дорогие товарищи. Золотое дно» 16+
1.30 «Хроники московского быта. Королевы перестройки» 16+
2.15 Д/ф «Тайная комната. В постели с тираном»

НТВ

4.45, 8.25, 10.35, 14.00 Т/с «ЛЕСНИК» 16+
6.30 «Утро. Самое лучшее» 16+
8.00, 10.00, 13.00, 16.00, 19.00, 0.20 Сегодня
13.25 «Чрезвычайное происшествие» 16+
16.45 «ДНК» 16+
20.00 Т/с «БАЛАБОЛ» 16+
22.15 Т/с «ДЕЛЬФИН» 16+
0.35 Т/с «КУПЧИНО» 16+

REN-TV

5.00, 18.00, 1.30, 4.25 «Самые шокирующие гипотезы» 16+
6.00 «С бодрым утром!» 16+
8.30, 12.30, 16.30, 19.30, 23.00 Новости 16+
9.00 Документальный спецпроект 16+
10.00 Д/п «Засекреченные списки» 16+
11.00 «Как устроен мир» 16+
12.00, 16.00, 19.00 «Информационная программа 112» 16+
13.00 «Загадки человечества» 16+
14.00 «Невероятно интересные истории» 16+
15.00 «Момент в истории» 16+
17.00, 2.20 «Тайны Чапман» 16+
20.00 «Дикий, дикий мир» 16+
20.40 Х/ф «ПАРКЕР» 16+
23.25 Х/ф «ХРАНИТЕЛЬ ТАЙН» 18+

ДОМАШНИЙ

6.30, 5.30 «По делам несовершеннолетних» 16+
7.30, 4.40 «Давай разведёмся!» 16+
8.30, 2.50 «Тест на отцовство» 16+
10.45 Д/с «Прости меня...» 16+
11.45 Д/с «Беду отведу» 16+
12.55, 1.25 Д/с «Знахарка» 16+
13.30, 1.55 Д/с «Верну любимого» 16+
14.05, 2.25 Д/с «Голоса ушедших душ» 16+
14.40 Х/ф «ГРЫМЗА» 16+
19.00 Т/с «ДОКТОР, Я БОЮСЬ...» 16+
23.15 Д/с «Понять. Простить» 16+
0.25 Д/с «Порча» 16+
4.30 «Одна за всех» 16+

ОТР

6.50 «Очень личное» с Виктором Лошаком» Павел Лунгин 12+
7.30, 20.15 «Календарь» 12+
8.00, 8.30, 9.00, 9.30, 10.00, 10.50 Новости
8.05, 8.35 Пёстрый мир. (прямой эфир)
9.05, 9.35, 10.05 ОТРажение (прямой эфир)
11.00, 23.45 Д/ф «Вспышки света» 16+
12.00, 13.00, 15.00, 18.00, 20.00 Новости (с сурдопереводом)
12.10, 13.10, 18.20 ОТРажение (прямой эфир с сурдопереводом)
15.15 Х/ф «РАБА ЛЮБВИ» 16+
17.00, 0.25 «Игра в классики» Программа Леонида Млечина» Вадим Абдрашитов 12+
17.40 «Отчий дом» 12+
20.45 Х/ф «КУРЬЕР» 16+
22.05 Х/ф «ЛАСКОВОЕ БЕЗРАЗЛИЧИЕ МИРА» 16+
1.25 ОТРажение. Итоги 12+

СПАС

6.00, 8.00 «Утро на СПАСЕ»
10.00 «От воскресенья до воскресенья» 6+
10.15 Д/ф «Обитель святых целителей Косьмы и Дамиана» 0+
11.10, 17.30, 4.30 «ПРЯМАЯ ЛИНИЯ. ОТВЕТ СВЯЩЕННИКА» 12+
11.50, 12.20 «Монастырская кухня» 0+
12.50 «Спас под берёзами» 12+
13.45 Х/ф «НЕИЗВЕСТНЫЙ СОЛДАТ» 0+
15.10 Х/ф «ОЖИДАНИЕ ПОЛКОВНИКА ШАЛЫГИНА» 6+
17.00, 20.15, 21.35, 23.45, 2.40, 4.15 «Вечер на СПАСЕ» 0+

Четверг

1 КАНАЛ

5.00 «Доброе утро» 0+
9.00, 12.00, 15.00, 18.00, 3.00 Новости
9.25 «Модный приговор» 0+
10.15 «Жить здорово!» 16+
11.00, 12.15, 18.30 «Время покажет» 16+
14.00, 17.00, 23.00 «Большая игра» 16+
15.15 «Давай поженимся!»
16.05 «Мужское / Женское»
19.50 «Пусть говорят» 16+
21.00 Время
22.00 Т/с «РАБОТА НАД ОШИБКАМИ» 16+
0.10, 3.05 Подкаст.Лаб 16+

РОССИЯ 1

5.00 «Утро России»
9.00, 11.00, 14.00, 16.30, 20.00, 3.00 Вести
9.30 Местное время
9.55 «О самом главном» 12+
11.30, 21.10 Вести. Местное время
12.00, 18.00 «60 Минут» 12+
14.30 Т/с «ТАЙНЫ СЛЕДСТВИЯ» 16+
17.00 «Малахов» 16+
21.30 Т/с «ИСТОРИЯ ЕГО СЛУЖАНКИ» 16+
23.40 Т/с «БОГАТЫЕ ТОЖЕ ПЛАЧУТ» 16+
2.00, 3.30 Т/с «ЧУЖОЕ ГНЕЗДО» 12+

РОССИЯ К

6.30 «Пешком...» Псков древний
7.00 «Легенды мирового кино»
7.30 Х/ф «ФОТОГРАФИИ НА СТЕНЕ»
9.00, 18.00 Кристальные истории. «Принцип Агафона Фаберже»
9.15 «Диалоги о животных. Ташкентский зоопарк»
10.00, 12.30, 17.00, 19.30 Новости культуры
10.15, 2.15 Неизвестные маршруты Росси. «Ярославская область. Из Ростова Великого в Мышкин»
11.00 Х/ф «КАПИТАН СОВРИ-ГОЛОВА»
12.10 Д/с «Забытое ремесло. Писарь»
12.45, 0.15 Д/ф «Вначале было дело, или История русской промышленности»
13.15 Д/ф «Конец эпохи динозавров. Сценарий одного апокалипсиса»
14.10 Д/с «Кунсткамера. Вертикальный музей. Экспедиция»
14.50 Т/с «СЛЕДСТВИЕ ВЕДУТ ЗНАТОКИ. ШАНТАЖ»
15.50 Д/ф «Мая Миткевич. Хранитель искусства Русского Севера»
16.30 Д/с «Запечатленное время. Советская парфюмерия»
17.15, 1.35 Симфонические сюиты
18.15 Д/с «Сияющий купол. Тёмная материя и Тёмная энергия»
18.45 Д/ф «Евгений Тарле. Наука выживать»
19.45 «Библейский сюжет»
20.15 «Спокойной ночи, малыши!»
20.30 Д/с «Кунсткамера. Вертикальный музей. Переезд»
21.10 Т/с «СЛЕДСТВИЕ ВЕДУТ ЗНАТОКИ. НЕСЧАСТНЫЙ СЛУЧАЙ»
22.40 Д/ф «Владикавказ. Дом для Сонечки»
23.10 Х/ф «ДЕТИ САНЧЕСА»
0.40 Д/ф «Тайны родословной гигантских птиц»

ТВЦ

6.00 «Настроение»
8.10 «Доктор И...» 16+
8.35 Т/с «ОТЛИЧНИЦА» 16+
10.35 Д/ф «Песня года. Битва за эфир» 16+
11.30, 14.30, 17.50, 22.00, 0.00 События 16+
11.50 Т/с «СТАРАЯ ГВАРДИЯ. ПРОЩАЛЬНАЯ ВЕЧЕРИНКА» 12+
13.45 «Мой герой. Алексей Рыбников» 12+
14.50 «Город новостей» 16+
15.05 Т/с «ПРОВИНЦИАЛЬНЫЙ ДЕТЕКТИВ. СМЕРТЕЛЬНЫЙ РАСЧЁТ» 16+
16.55 Д/с «Актерские драмы. Гражданский брак»
18.05 Т/с «МАВР СДЕЛАЛ СВОЁ ДЕЛО» 16+

16 июля

22.35 «10 самых... Обойдёмся без вас!» 16+
23.05 Д/с «Легенды эстрады. Миг удачи» 16+
0.30 «Петровка, 38» 16+
0.45 Д/ф «Охота на маньяка. Дело ивановского изверга» 16+
1.30 Д/ф «Настоящий детектив. Смерть на шпильках» 16+

НТВ

6.30 «Утро. Самое лучшее»
8.00, 10.00, 13.00, 16.00, 19.00, 0.20 Сегодня
13.25 «Чрезвычайное происшествие» 16+
16.45 «ДНК» 16+
20.00 Т/с «БАЛАБОЛ» 16+
22.15 Т/с «ДЕЛЬФИН» 16+
0.35 Т/с «КУПЧИНО» 16+

REN-TV

6.00 «С бодрым утром!» 16+
8.30, 12.30, 16.30, 19.30, 23.00 Новости 16+
9.00 Документальный спецпроект 16+
10.00 Д/п «Засекреченные списки» 16+
10.55 «Как устроен мир» 16+
12.00, 16.00, 19.00 «Информационная программа 112» 16+
13.00 «Невероятно интересные истории» 16+
17.00, 2.05 «Тайны Чапман»
20.00 «100 вопросов обо всем» 16+
21.00 Х/ф «БУДИКА: КОРОЛЕВА ВОИНОВ» 18+
23.25 Х/ф «ИСКУССТВО ПО ПОНЯТИЯМ» 18+

ДОМАШНИЙ

8.25, 2.45 «Тест на отцовство» 16+
10.40 Д/с «Прости меня...»
11.45 Д/с «Беду отведу» 16+
12.55, 1.20 Д/с «Знахарка»
13.30, 1.50 Д/с «Верну любимого» 16+
14.05, 2.20 Д/с «Голоса ушедших душ» 16+
14.40 Х/ф «ПАВЛИН, ИЛИ ТРЕУГОЛЬНИК В КВАДРАТЕ» 16+
19.00 Т/с «ДОКТОР, Я БОЮСЬ...» 16+
23.05 Д/с «Понять. Простить» 16+
0.15 Д/с «Порча» 16+

ОТР

7.30, 20.15 «Календарь» 12+
8.00, 8.30, 9.00, 9.30, 10.00, 10.50 Новости
8.05, 8.35 Пёстрый мир. (прямой эфир)
9.05, 9.35, 10.05 ОТРажение (прямой эфир)
11.00, 23.50 Д/ф «Товарищ клоун» 12+
12.00, 13.00, 15.00, 18.00, 20.00 Новости (с сурдопереводом)
12.10, 13.10, 18.20 ОТРажение (прямой эфир с сурдопереводом)
15.15 Х/ф «КУРЬЕР» 16+
16.45 «Нескучное дело» с Сергеем Ломакиным
17.45 «Почитаем!» с Егором Серовым 16+
20.45 Х/ф «ОСЕННИЙ МАРАФОН» 16+
22.10 Х/ф «ИСТОРИЯ АСИ КЛЯЧИНОЙ, КОТОРАЯ ЛЮБИЛА, ДА НЕ ВЫШЛА ЗАМУЖ» 16+
1.25 ОТРажение. Итоги 12+

СПАС

6.00, 8.00 «Утро на СПАСЕ»
10.00 «От воскресенья до воскресенья» 6+
10.15 «София» Миссионерство 12+
11.50, 12.20 «Монастырская кухня» 0+
12.45 «Спас под березами»
13.40 Х/ф «СТАЛЬНАЯ КОЛЫБЕЛЬ» 12+
13.55 Х/ф «НЕИЗВЕСТНЫЙ СОЛДАТ» 0+
15.20 Х/ф «ОДИН ШАНС ИЗ ТЫСЯЧИ» 12+
17.00, 20.15 «Вечер на СПАСЕ» 0+
18.10 Д/ф «Преподобный Андрей Рублев. Цикл «День ангела» 0+
18.45 Святые целители. Святой праведный врач Евгений Боткин
19.20 Д/ф «Тайна Ипатьевского подвала. Предательство Европы» 0+
20.30 «Бесогон» 18+
21.35 Д/ф «Корона под молотом» 0+
23.00 «Царские дни» Прямая трансляция 0+

Пятница 17 июля

1 КАНАЛ

5.00 «Доброе утро» 0+
9.00, 12.00, 15.00, 18.00 Новости
9.25 «Модный приговор» 0+
10.15 «Жить здорово!» 16+
11.00, 12.15, 18.40 «Время покажет» 16+
14.00, 17.00 «Большая игра» 16+
15.15 «Давай поженимся!» 16+
16.05 «Мужское / Женское» 16+
19.45 «Поле чудес» 16+
21.00 Время
21.45 Д/ф «Алексей Рыбников. Через тернии к звездам» 12+
23.20 Х/ф «ВКУС СЧАСТЬЯ» 18+
0.55 Подкаст.Лаб 16+

РОССИЯ 1

5.00 «Утро России»
9.00, 11.00, 14.00, 20.00 Вести
9.30 Местное время
9.55 «О самом главном» 12+
11.30, 21.30 Вести. Местное время
12.00, 18.00 «60 Минут» 12+
14.30 Т/с «ТАЙНЫ СЛЕДСТВИЯ» 16+
21.50 Торжественная церемония открытия XXXV Международного фестиваля «Славянский базар в Витебске»
0.30 Х/ф «ЛАБОРАНТКА» 12+

РОССИЯ К

6.30 «Пешком...» Печоры святые
7.00 «Легенды мирового кино»
7.30 Х/ф «ФОТОГРАФИИ НА СТЕНЕ»
9.00 Кристальные истории. «Роковая женщина графа Стенбока»
9.15 «Диалоги о животных. Ташкентский зоопарк»
10.00, 12.30, 17.00, 19.30 Новости культуры
10.15 Неизвестные маршруты Росси. «Ставропольский край. Из Ставрополя в Невинномысск»
11.00 Х/ф «КАПИТАН СОВРИ-ГОЛОВА»
12.10 Д/с «Забытое ремесло. Дегтярь и смолокур»
12.45 Д/ф «Вначале было дело, или История русской промышленности»
13.15 Д/ф «Тайны родословной гигантских птиц»
14.10 Д/с «Кунсткамера. Вертикальный музей. Переезд»
14.50 Т/с «СЛЕДСТВИЕ ВЕДУТ ЗНАТОКИ. НЕСЧАСТНЫЙ СЛУЧАЙ»
16.30 Д/с «Запечатленное время. Парк советского периода»
17.15 Д/ф «Владимир Селивохин. Последний романтик русского пианизма»
17.50 Д/ф «Московский Монмартр»
18.35 Д/ф «Третий командующий. Иван Затеваxин»
19.45 Невский ковчег теория невозможного. Николай Миклухо-Маклай
20.15 Х/ф «ВЕЧНЫЙ МУЖ»
22.50 «2 Верник 2»
0.35 «Кинескоп. 79-й Международный Каннский кинофестиваль»
1.15 Х/ф «БОЛЬШИЕ ДЕРЕВЬЯ»
2.45 М/ф «Премудрый пескарь»

ТВЦ

6.00 Д/ф «Песня года. Битва за эфир» 16+
8.10, 11.50 Х/ф «СВОДНЫЕ СУДЬБЫ» 12+
11.30, 14.30, 17.50 События 16+
12.25, 15.05 Х/ф «ТИХИЕ ЛЮДИ» 16+
14.50 «Город новостей» 16+
16.55 Д/с «Актерские драмы. Мама против» 16+
18.10 Х/ф «УДИВИ МЕНЯ»
20.05 Х/ф «НАРОДНАЯ ДРУЖИНА» 16+
22.00 «В центре событий»
23.05 Д/ф «Тайная комната. Призрак Третьего рейха» 16+
0.00 Д/ф «Русские тайны. Экстрасенсы на службе КГБ» 16+
0.40 Х/ф «МАЧЕХА» 0+
2.10 «Петровка, 38» 16+
2.30 Х/ф «МАВР СДЕЛАЛ СВОЁ ДЕЛО» 16+
6.40 «10 самых... Обойдёмся без вас!» 16+

НТВ

8.00, 10.00, 13.00, 16.00, 19.00 Сегодня
13.25 «Чрезвычайное происшествие» 16+
16.45 «ДНК» 16+
17.55 «Жди меня» 12+
20.00 Т/с «БАЛАБОЛ» 16+
22.15 Т/с «ДЕЛЬФИН» 16+
0.25 Х/ф «ИДЕАЛЬНОЕ УБИЙСТВО» 16+

REN-TV

6.00 «С бодрым утром!» 16+
8.30, 12.30, 16.30, 19.30 Новости 16+
9.00 Документальный спецпроект 16+
10.00 Д/п «Засекреченные списки» 16+
11.00 «Как устроен мир» 16+
12.00, 16.00, 19.00 «Информационная программа 112» 16+
13.00, 17.00, 3.20 «Тайны Чапман» 16+
18.00, 2.40 «Главные тайны мира» 16+
20.00 «Безумные факты»
20.30 Х/ф «ТРОЙНАЯ УГРОЗА» 18+
22.30 «Соль. Легенда» 16+
23.40 Д/ф «Здравствуй, это я!» История группы «Руки вверх» 16+

ДОМАШНИЙ

6.30, 5.20 «По делам несовершеннолетних» 16+
7.30, 4.30 «Давай разведёмся!» 16+
8.30, 2.50 «Тест на отцовство» 16+
10.45 Д/с «Прости меня...» 16+
11.45 Д/с «Беду отведу» 16+
12.55, 1.25 Д/с «Знахарка» 16+
13.30, 1.55 Д/с «Верну любимого» 16+
14.05, 2.25 Д/с «Голоса ушедших душ» 16+
14.40 Х/ф «КАК МЫ ЛЮБИЛИ ДРУГ ДРУГА» 16+
19.00 Т/с «ДОКТОР, Я БОЮСЬ...» 16+
23.15 Д/с «Понять. Простить» 16+

ОТР

7.30, 20.15 «Календарь» 12+
8.00, 8.30, 9.00, 9.30, 10.00, 10.50 Новости
8.05, 8.35 Пёстрый мир. (прямой эфир)
9.05, 9.35, 10.05 ОТРажение (прямой эфир)
11.00 «Человек и судьба»
11.25 «Почитаем!» с Егором Серовым 16+
11.45 «Нескучное дело» с Сергеем Ломакиным
12.00, 13.00, 15.00, 18.00, 20.00 Новости (с сурдопереводом)
12.10, 13.10, 18.20 ОТРажение (прямой эфир с сурдопереводом)
15.15 Х/ф «ОСЕННИЙ МАРАФОН» 16+
20.45 Х/ф «ВОЗВРАЩЕНИЕ “СВЯТОГО ЛУКИ» 16+
22.15 Х/ф «БОРСАЛИНО И КОМПАНИЯ» 16+
0.00 Х/ф «ПЕРВЫЕ НА ЛУНЕ» 16+

СПАС

9.00 «От воскресенья до воскресенья» 6+
9.15 «Лето Господне» День памяти святых Царственных страстотерпцев 6+
11.30 Д/ф «Тайна Ипатьевского подвала. Предательство Европы» 0+
12.25 «День Патриарха» 0+
12.35, 13.05 «Монастырская кухня» 0+
13.35 Х/ф «ПОЕЗД ВНЕ РАСПИСАНИЯ» 6+
15.15 Х/ф «ЗИМОРОДОК»
17.00 «Вечер на СПАСЕ» 0+
17.30 Д/ф «Убийство Романовых. Факты и мифы» 0+
18.35 «Следы империи» 12+
20.10 «Церковь и мир» 0+
20.35, 3.30 Х/ф «ЦАРЕУБИЙЦА» 12+
22.35 Х/ф «МАКСИМКА» 0+
23.50 «Метанойя» 12+

Суббота 18 июля

1 КАНАЛ

6.00 «Доброе утро. Суббота» 0+
9.45 «Слово пастыря» 0+
10.00, 12.00, 18.00 Новости
10.15 «Слово не воробей» 12+
11.10 «Вспомнить всё» 12+
12.15 «Поехали!» 12+
13.10 Т/с «АРБАТСКИЕ ТАЙНЫ» 16+
18.20, 21.35 «Сегодня вечером» 16+
21.00 Время
23.20 Д/ф «Владимир Кузьмин. Трибьют» 12+
1.10 Подкаст.Лаб 16+

РОССИЯ 1

5.00 «Утро России. Суббота»
8.00 Местное время. Суббота
8.35 «По секрету всему свету»
9.00 «Формула еды» 12+
9.25 «Пятеро на одного»
10.10 «Сто к одному»
11.00, 14.00, 17.00, 20.00 Вести
11.30 «Наши. Военкоры» 12+
12.00 «Доктор Мясников» 12+
13.00 «Большие перемены»
14.30, 20.50 Вести. Местное время
14.50 «Юмор! Юмор! Юмор!!!» 16+
17.50 «Привет, Андрей!» 12+
21.00 Х/ф «НЯНЬКА ДЛЯ РОГОЖИНЫХ» 16+
0.40 Х/ф «РАЗБИТЫЕ СЕРДЦА» 12+
4.15 Х/ф «НЕ ПОКИДАЙ МЕНЯ, ЛЮБОВЬ» 12+

РОССИЯ К

6.30 Д/ф «Путь подвижника»
7.05 М/ф «Человечка нарисовал я», «Василиса Прекрасная»
8.20 Х/ф «ЦЕНА»
10.10 Пряничный домик. «Ремёсла кубанской земли»
10.40 Острова. Леонид Куравлев
11.20 Х/ф «ЛЕВ ГУРЫЧ СИНИЧКИН»
12.35 «Передвижники. Исаак Левитан»
13.05 М/ф «Трое из Простоквашино», «Каникулы в Простоквашино», «Зима в Простоквашино»
13.55, 0.25 Д/с «Пресноводная стихия и ее обитатели»
14.55 Д/с «Энциклопедия загадок. Римские додекаэдры»
15.25 Д/ф «Цирк. Я хотела быть счастливой в СССР!»
16.05 Х/ф «ЦИРК»
17.35 «Большая опера - 2025»
19.30 Новости культуры
19.45 Х/ф «ПОЧТИ СМЕШНАЯ ИСТОРИЯ»
22.10 XXXV Международный фестиваль искусств «Славянский базар в Витебске»
1.25 Искатели. «Меч-кладенец. Между былью и вымыслом»
2.10 Д/с «Первые в мире» «Метод доктора Короткова»
2.25 М/ф «Пилюля», «Таракан», «Кот и клоун»

ТВЦ

7.10 «Православная энциклопедия» 6+
7.40 Х/ф «УДИВИ МЕНЯ»
9.35 Х/ф «МОЕ ПРЕКРАСНОЕ АЛИБИ» 16+
11.30, 14.30 События 16+
11.50 «Смешите меня семеро» 16+
12.40 Анекдот-клуб «Нехмурые люди» 16+
13.15, 14.45 Х/ф «ЗАЛОЖНИЦА» 12+
17.15 Х/ф «ПРОКЛЯТИЕ БРАЧНОГО ДОГОВОРА» 16+
21.00 «Постскриптум» 16+
22.10 Д/ф «Русские тайны. Звёздные войны» 16+
22.55 «Девяностые. Всегда живой» 16+
23.40 Д/ф «Следствие ведет КГБ. Роман с камнями» 16+
0.25 Д/ф «Обжалованию не подлежит. Гад» 16+

НТВ

8.00, 10.00, 16.00, 19.00 Сегодня
8.20 «Поедем, поедим!» 16+
9.20 «Едим дома» 0+
10.20 «Главная дорога» 16+
11.00 «Живая еда» 12+
12.00 «Квартирный вопрос» 0+
13.00 «Сатья» 16+
14.00 «Основано на реальных событиях» 16+
15.00 «Своя игра» 0+
16.20 «Следствие вели...» 16+
19.40 «Ты не поверишь!» 16+
20.50 10 лет «Секрету на миллион!» Самые громкие секреты 16+
23.00 «Импровизаторы» 16+
0.05 Х/ф «ОТПУСК» 16+

REN-TV

5.00, 3.20 «Самые шокирующие гипотезы» 16+
6.00 «С бодрым утром!» 16+
8.30, 12.30, 16.30, 19.30 Новости 16+
9.00 «Минтранс» 16+
10.00 «Самая полезная программа» 16+
11.00, 13.00 «Военная тайна» 16+
15.00 «Совбез» 16+
16.00 «Информационная программа 112» 16+
16.55 Документальный спецпроект 16+
18.20 Д/п «Засекреченные списки» 16+
20.00 «Дикий, дикий мир» 16+
20.30 Х/ф «ОТЗВУКИ ПРОШЛОГО» 16+
22.25 Х/ф «СТРЕЛОК» 16+
0.25 Х/ф «РАЙСКИЙ ГОРОД» 18+

ДОМАШНИЙ

6.30, 3.20 «Одна за всех»
6.45 Т/с «НОЧНАЯ СКАЗКА»
10.20, 3.55 Т/с «СЕЗОН ДОЖДЕЙ» 16+
19.00 Х/ф «СЕРАЯ МЫШЬ»
23.25 Х/ф «Н+Н» 16+

ОТР

8.00, 17.00 Пёстрый мир 12+
9.00, 15.50 «Календарь» 12+
9.30 Х/ф «КАМЕННЫЙ ЦВЕТОК» 0+
10.50 Х/ф «ЗВОНЯТ, ОТКРОЙТЕ ДВЕРЬ» 0+
12.05, 15.00, 19.00 Новости
12.10 Х/ф «ИСКРЕННЕ ВАШ...» 16+
13.35 Д/ф «Герман Титов: космический спецназ»
14.05, 5.05 «Большая страна: На благо Отечества» 12+
15.35 «Отчий дом» 12+
16.15 «Очевидно. Вероятно» с академиком Арутюном Аветисяном
17.15 Х/ф «БОРСАЛИНО И КОМПАНИЯ» 16+
19.15 «Очень личное» с Виктором Лошаком» Юрий Купер 12+
19.55 «Вспомнить всё» Программа Леонида Млечина 16+
20.25 Х/ф «ТАБОР УХОДИТ В НЕБО» 16+
22.00 Х/ф «ГЕРЦОГИНЯ» 16+
23.40 Х/ф «ЭМА: ТАНЕЦ СТРАСТИ» 18+

СПАС

6.25 «Прямая линия жизни»
7.15 Д/ф «Преподобный Сергий Радонежский. Цикл «День ангела»
7.45 Мультфильм 0+
8.30, 3.10 «Простые чудеса» 12+
9.30 Божественная литургия. Прямая трансляция 0+
12.00, 0.45 Святые целители. Преподобномученица Елисавета Феодоровна 1 ч 0+
13.00 «В поисках Бога» 12+
13.30 Х/ф «КОМАНДИР КОРАБЛЯ» 6+
15.30 «Русский ковчег с Яном Таксюром» 12+
16.30 Х/ф «ЖИВЁТ ТАКОЙ ПАРЕНЬ» 6+
18.30 Д/ф «Мама на продажу. Правда о суррогатном материнстве» 16+
19.55 «Мама на продажу. Правда о суррогатном материнстве» Смотрим и обсуждаем 16+
21.25 «Бесогон» 18+
22.35, 4.00 «Русский мир»
23.35 «День Патриарха» 0+

Воскресенье 19 июля

1 КАНАЛ

6.00, 10.00, 12.00, 18.00 Новости
6.10 «Играй, гармонь любимая!» 12+
6.55 «Часовой» 12+
7.25 «Здоровье» 16+
8.30 «Золотая коллекция СоюзМ/фа» 0+
9.10 «Непутевые заметки» 12+
9.30 «Мечталлион» 12+
10.15 «Жизнь других» 12+
11.10 «Повара на колесах» 12+
12.15 «Победа» 16+
13.15 Т/с «АРБАТСКИЕ ТАЙНЫ» 16+
19.00 Т/с «СКРЫТЫЕ МОТИВЫ» 16+
21.00 Время
23.00 Х/ф «ПАРА НА ПАРУ» 16+
0.40 Подкаст.Лаб 16+

РОССИЯ 1

6.05, 2.55 Х/ф «УСЛЫШЬ МОЁ СЕРДЦЕ» 16+
10.00 Местное время. Воскресенье
8.35 «Когда все дома»
9.25 «Утренняя почта»
10.10 «Сто к одному»
11.00, 14.00, 17.00, 20.00 Вести
12.00 Рассказы из русской истории. Владимир Мединский. «Воронцов. «Полуподлец»? «Полуневежда»?» 12+
14.30 Вести. Местное время
15.00 «Парад юмора» 16+
17.50 «Песни от всей души» 12+
22.30 «Воскресный вечер с Владимиром Соловьёвым» 12+
1.10 Рассказы из русской истории. Владимир Мединский. «Воронцов. «Полуподлец»? «Полуневежда»?» 12+

РОССИЯ К

6.30 «Библейский сюжет»
7.05 М/ф «Сказки Г.Х. Андерсена»
8.05, 23.50 Х/ф «ТОЛЬКО В МЮЗИК-ХОЛЛЕ»
9.10 Исторические курорты России. «Дагестан. Исцеляющая сила гор»
9.40 Х/ф «ПОЧТИ СМЕШНАЯ ИСТОРИЯ»
12.05 Д/ф «Степная песня жаворонка»
12.45 Д/ф «Бессмертнова»
13.40 Балет «Ромео и Джульетта»
16.00 Х/ф «СВАДЬБА С ПРИДАНЫМ»
18.00 «Твердыни земли русской. Кремль Коломенский»
18.45 Посвящение Андрею Дементьеву. «Песня не прощается»
19.30 Новости культуры
19.45 «2 Верник 2»
20.55 Х/ф «ЖУРАВУШКА»
22.20 Фестиваль в музее-заповеднике «Царицыно» - «Сказки народов мира в опере»
0.55 Д/ф «Страна птиц. Год цапли»
1.50 Искатели. «Призраки усадьбы Заключье»
2.35 М/ф «Легенда о Сальери»

ТВЦ

6.00 Х/ф «НАРОДНАЯ ДРУЖИНА» 16+
7.35 Х/ф «ВЫСТРЕЛ В СПИНУ» 12+
9.35 Х/ф «ЗАБЕРИ МЕНЯ К СЕБЕ» 16+
11.30, 0.30 События 16+
11.45 «Наша смешная жизнь» 16+
12.35 Х/ф «МАЧЕХА» 0+
14.30 Московская неделя
15.00 Д/ф «Дорогие товарищи. Королевский гамбит» 16+
15.50 Д/ф «Охота на маньяка. Дело о казанском декораторе» 16+
16.35 Д/ф «Настоящий детектив. Тайна красного дракона» 16+
17.25 Х/ф «МИСС ПОЛИЦИЯ» 12+
21.15 Т/с «СЖИГАЯ ЗА СОБОЙ МОСТЫ» 12+
0.45 «Петровка, 38» 16+
0.55 Х/ф «ТИХИЕ ЛЮДИ»
4.05 Д/ф «Павел Кадочников. Затерянный герой» 16+

НТВ

8.00, 10.00, 16.00, 19.00 Сегодня
8.20 «У нас выигрывают!» 12+
10.20 «Первая передача» 16+
11.00 «Чудо техники» 12+
11.50 «Дачный ответ» 0+
13.00 «НашПотребНадзор» 16+
14.00 10 лет в эфире! «Однажды...» 16+
15.00 «Своя игра» 0+
16.20 «Следствие вели...» 16+
19.40 10 лет «Секрету на миллион!» Самые громкие секреты 16+
22.40 Фестиваль Леонида Агутина «Aguteens Fest» 0+
0.55 Х/ф «ОТЦЫ» 16+

REN-TV

5.00 «Самые шокирующие гипотезы» 16+
6.00 «С бодрым утром!» 16+
8.30, 12.30, 16.30, 23.00 Новости 16+
9.00 «Самая народная программа» 16+
10.00 «Знаете ли вы, что?» 16+
11.00 «Наука и техника» 16+
12.00, 16.00 «Информационная программа 112» 16+
13.00 «Неизвестная история» 16+
14.00 «Легенды и мифы» 16+
16.55 «Что мы знаем о планете земля?» 16+
17.55, 23.25 Документальный спецпроект 16+
18.55 Х/ф «ОВЕРДРАЙВ» 16+
20.40 Х/ф «ГЕНИАЛЬНОЕ ОГРАБЛЕНИЕ» 16+
0.30 «Самые шокирующие гипотезы» 16+

ДОМАШНИЙ

6.30 Т/с «СЕЗОН ДОЖДЕЙ» 16+
7.15 Т/с «НОЧНАЯ СКАЗКА» 16+
10.55 Т/с «НАСЛЕДИЕ» 16+
19.00 Х/ф «ДО СВАДЬБЫ ЗАЖИВЁТ» 16+
23.30 Х/ф «ПРИСЯЖНАЯ»

ОТР

8.00, 17.00 Пёстрый мир 12+
9.00, 16.00 «Календарь» 12+
9.25 Х/ф «ТАМ, НА НЕВЕДОМЫХ ДОРОЖКАХ...» 0+
10.35 «На приёме у главного врача» с Марьяной Лысенко 16+
11.25, 12.05 Х/ф «ЖЕСТОКИЙ РОМАНС» 16+
12.00, 15.00, 19.00 Новости
13.50 «Конструкторы будущего» 12+
14.05 «Большая страна: На благо Отечества» 12+
15.05 «Моя история» с Дмитрием Кирилловым» Мирей Матьё 16+
15.40 Кино. Короткий метр
16.30 «Свет и тени» Программа Леонида Млечина» Фредерик Шопен 16+
17.25 Х/ф «ЧЁРНЫЙ ПРИНЦ» 16+
19.15 Х/ф «ЖЕНСКАЯ СОБСТВЕННОСТЬ» 16+
20.45 Х/ф «ИВАН ГРОЗНЫЙ» 12+
23.45 Д/ф «Женщины, создающие кино» 18+
2.05 Х/ф «ГЕРЦОГИНЯ» 16+

СПАС

5.00, 23.35 «День Патриарха» 0+
5.10 «Завет» 6+
6.05 Д/ф «Преподобный Андрей Рублев. Цикл «День ангела» 0+
6.35 Мультфильм 0+
7.45 «Метанойя» 12+
9.00 «Простые чудеса» 12+
10.00 Божественная литургия. Прямая трансляция 0+
12.30 «София» 12+
13.55, 1.00 «От воскресенья до воскресения» 6+
15.45 «Русский мир» 12+
16.50 Х/ф «ДЕНЬ АНГЕЛА»
18.15 Х/ф «ЗИМОРОДОК»
19.55, 2.40 «Парсуна. С Владимиром Легойдой»
20.55 «Бесогон» 18+
22.00, 3.30 «Главное. С Анной Шафран» 16+

В БЛОКНОТ БОЛЕЛЬЩИКУ

НЕКЛИНОВСКИЙ РАЙОН

Чемпионата Неклиновского района по футболу сезона 2026 года.

Результаты 7 тура:
«Самбек» - «Приморка» 1:0
«Натальевка» - «Красная Армия–Лиманный» 6:3
«Сармат» - «Советка» 18:0
«Ирбис» - выходной

Перенесённый матч 5 тура:
12 июля (воскресенье):
18:00 «Сармат» - «Приморка»

МАТВЕЕВО-КУРГАНСКИЙ РАЙОН

Чемпионат Матвеево-Курганского района по футзалу 2026 года.

Результаты 8 тура:
«ЕдаВода» - «Русь» 2:0
«Б-Кирсановка» - «Ротовка» 0:7
«АСП» - «ДЮСШ-Интердон» 2:3
«Латоново» - «Миус» 0:11
«Россия» - выходной

Расписание 9 тура:
12 июля (воскресенье):
18:00 «Миус» - «ЕдаВода»
18:00 «ДЮСШ-Интердон» - «Россия»
18:00 «Ротовка» - «АСП»
18:00 «Русь» - «Б-Кирсановка»
«Латоново» - выходной

БРОНЗОВЫЙ УСПЕХ

В селе Чалтырь Мясниковского района прошли зональные соревнования Спартакиады среди трудящихся Ростовской области — 2026

Это масштабное спортивное событие объединило любителей активного образа жизни и продемонстрировало, насколько сильны спортивные традиции в нашем регионе.

В состязаниях приняли участие команды шести районов 6-й зоны Ростовской области: Кагальницкого, Неклиновского, Матвеево-Курганского, Мясниковского, Куйбышевского и Родионово-Несветайского. Спорстмены вышли на площадки, чтобы побороться за звание лучших, и атмосфера на соревнованиях была по-настоящему накалённой — каждый участник стремился принести своей команде заветные очки.

Особую гордость вызывает выступление команды Матвеево-Курганского района: наши земляки показали отличную спортивную подготовку, сплочённость и настоящий бойцовский характер и завоевали призовые места в целом ряде дисциплин:

1 место — мини-футбол;

2 место — настольный теннис, лёгкая атлетика, спортивные семьи, рыболовный спорт, дартс, шахматы;

3 место — шашки, армспорт, шахматы (инвалидный спорт);

В общекомандном зачёте Матвеево-Курганский район занял 3 место. От всей души благодарим наших спортсменов за упорство, самоотдачу и яркие выступления! Вы показали пример стойкости, трудолюбия и любви к спорту. Желаем не останавливаться на достигнутом!

ПОЛЕЗНЫЕ СОВЕТЫ

Какой вид спорта выбрать для вашего ребёнка?

Выбор спорта для ребёнка — непростая задача: гимнастика, футбол, бальные танцы, фигурное катание, волейбол, теннис… Как не растеряться в этом многообразии? Главное — учитывать интересы ребёнка, его темперамент, индивидуальные особенности и доступность спортивной секции. При этом многие специалисты подчёркивают особую ценность командных видов спорта — футбола, волейбола, баскетбола. Игры с мячом — это не просто развлечение, а полноценная физическая нагрузка, которая включает растяжку, прыжки и бег. Они помогают:

- стимулировать рост;
- укреплять мышцы и поддерживать здоровье глаз;
- развивать координацию и скорость реакции;
- формировать командный дух.

Кроме того, такие виды спорта учат стратегически мыслить, принимать самостоятельные решения и мирно разрешать конфликты. Футбол, баскетбол и другие игровые дисциплины воспитывают стойкость и умение не сдаваться даже после неудач.

СКАЛОЛАЗАНИЕ

Открытое первенство спортивной школы «Радуга» Родионово-Несветайского района по скалолазанию прошло в посёлке Зайцевка — на живописном природном рельефе гор

Соревнования объединили более 30 участников разных возрастов и уровней подготовки. Спортсмены состязались в трёх дисциплинах:

«Трудность» — здесь от скалолазов требовались максимальная концентрация, сила и ловкость: нужно было преодолеть трассы разной сложности.

«Скорость» — в этой дисциплине всё решала быстрота: спортсмены стремились показать лучшее время на заранее подготовленных маршрутах.

«Боулдеринг» — короткие, но технически сложные трассы без верёвочной страховки: настоящий вызов для опытных атлетов. Главная цель первенства — популяризировать активный образ жизни, привлечь молодёжь к физической активности, а также сформировать позитивные жизненные установки и мотивировать на отказ от вредных привычек.

Победители и призёры в каждой дисциплине получили награды и дипломы. Отдельно отметили юных спортсменов, которые проявили упорство и волю к победе.

Это событие стало настоящим праздником спорта: оно раскрыло силу духа, выносливость и командный настрой участников. Такие турниры вдохновляют молодёжь ставить новые цели и достигать высот — и не только на скалодроме!

МИНИ-ФУТБОЛ

В слободе Большекрепинской в рамках месячника по борьбе с употреблением наркотиков прошёл турнир по мини-футболу среди воспитанников спортивной школы «Радуга» Родионово-Несветайского района

Перед стартом соревнований тренер-преподаватель Николай Викторович Лесничий провёл важную беседу: он рассказал ребятам, что наркотическая зависимость — это не просто вредная привычка, а серьёзная угроза здоровью. Главная цель разговора — сформировать у юных спортсменов осознанное стремление к здоровому образу жизни.

На поле вышли четыре команды — их возглавили опытные спортсмены учебно-тренировочной группы: Карина Тамразян, Егор Скворцов, Дмитрий Рубцов и Анастасия Плетникова. Ребята играли дружно и слаженно, показывая не только спортивные навыки, но и настоящий командный дух.

Итоги турнира:

1 место — команда Егора;

2-е место — команда Дмитрия;

3-е место — команда Анастасии.

Все участники получили сладкие призы — в знак признания их стараний и отличной игры! Такой формат мероприятий помогает не только развивать спортивные умения, но и укреплять правильные жизненные ориентиры у подрастающего поколения.

Редактор страницы Александр Гайко

МОРСКАЯ РЫБАЛКА

Впервые я попробовал ловить в Черном море спиннингом на искусственные приманки в 2016 году. Пересмотрев в интернете множество видеороликов про Rock fishing (морская ловля рыбы в камнях), я твердо решил взять с собой в следующую поездку на море спиннинг, поскольку меня очень заинтересовала эта тема.

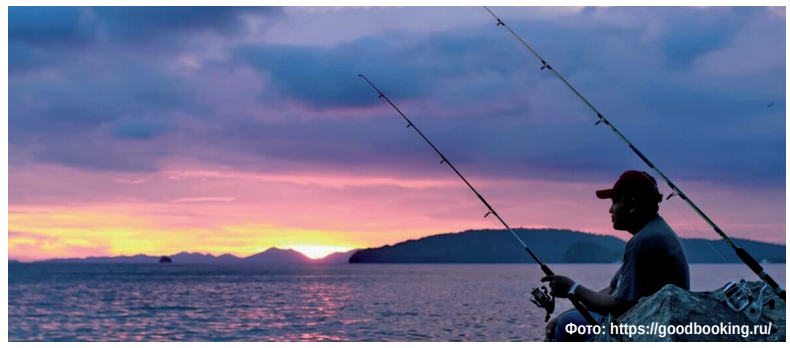
Фото: https://goodbooking.ru/

В тот год, в августе, мы семьёй отдыхали под Новороссийском в пос. Мысхако, купались на центральном пляже. Вдоволь насладившись в первые несколько дней пляжем и морем, мне, как обычно, стало скучно, и я стал подумывать, чем бы заняться, и заодно развлечь нашу восьмилетнюю дочку Машеньку. И когда солнце стало катиться к закату, за нашим благоустроенным пляжем я заметил большие валуны, уходящие в воду, и там вдруг появился рыболов с длинной телескопической удочкой. Я позвал дочку: «Машуля! Ты пойдешь со мной ловить рыбу?» Она подскочила со словами: «Конечно, пойду!» И, схватив свои пляжные сланцы, побежала за мной. Моя Маша своим темпераментом всегда очень напоминала мне свою тёзку из мультика «Маша и Медведь».

Забрав из машины спиннинг и коробку с приманками, мы пошли на первую морскую рыбалку. Перепрыгивая с одного огромного валуна на другой, мы подошли к рыболову, который сидел с поплавочной удочкой с довольно важным видом. Это был пожилой мужчина лет за шестьдесят, мы поздоровались, и, собирая спиннинг, поинтересовались: «Ну что, клюёт?» В ответ мы услышали старую «песню рыбаков» типа, что сегодня давление не то, рыба не ловится, не активна, и другие стандартные рыболовные «отмазки». Как я понял из нашего разговора, этот рыбак не первый год здесь отдыхает, и ловит на «поплавочку» рыбу. Потому, если у него не клюёт на «местную», черноморскую креветку, то мне, спиннингисту с искусственной (силиконовой) приманкой, вообще ничего не светит!

Я не стал спорить: одел на пятиграммовую джиг-головку ярко-желтый твистер и сделал первый заброс. Во время проводки было ощутимо, как моя приманка «стучит» т.е. касается камней лежащих на дне. Первые забросы и попытка провести приманку не касаясь дна, т.е. равномерной проводкой, результатов не дали. Дед искоса наблюдал за мной, посмеиваясь в седеющие усы. Когда я начал пробовать ступенчатую проводку (2 оборота - пауза до касания дна), приманка пару раз застревала в камнях, что тоже вызвало очередную волну скептических подколок со стороны коллеги. К таким вещам я отношусь всегда спокойно, ибо знаю старую рыбацкую истину: один рыбак – это просто рыбалка, два рыбака – это уже соревнование.

После потери нескольких приманок, я поставил джиг-головку с офсетным крючком «незацепляйкой». И вот тут началось! Первый удар рыбы произошёл в камнях метров пять от берега, хищник схватил твистер за хвостик и оторвал его. Я заменил твистер на новый, и на следующей проводке во время паузы последовала поклёвка – нет, это была не просто поклёвка, а удар и потяжка со сходом лески и треском фрикциона. Когда я подсёк, моё удилище согнулось в дугу: я раньше слышал от спортсменов что морская рыба сильная, но не думал, что настолько. Адреналин, учащенный пульс, и к моим ногам приземлилась моя первая морская рыба ёрш, или по-другому – скорпена! На удивление рыба была не такой крупной, как я ожидал, граммов 200-250, но по сопротивлению во время вываживания мне казалось, что там ну, полкило, как минимум!

Но самая неожиданная реакция была у моего соседа «поплавочника»: «Да ну, ни фига себе! Да не может быть! Я же на креветку… Десять лет здесь ловлю… А он – на резинку!»

Аккуратно я взял рыбу большим пальцем за нижнюю челюсть, поскольку это был колючий морской ёрш (скорпена) имеющий на спине и жаберных крышках ядовитые шипы. Яд не сильный, вызывает при контакте отек, покраснение кожи, примерно как от укуса осы. Несмотря на это, рыба съедобная, местные рыболовы говорят – очень вкусная уха из морских ершей. Есть ещё одна ядовитая рыбка – называется морской дракончик, её вообще нежелательно брать руками, будьте внимательны и осторожны!

Когда я выпустил первую пойманную рыбу, я вообще «добил» своего соседа! У деда округлились глаза, он смотрел на меня, и в этих глазах читался вопрос, вернее два вопроса: «Как так?» и «ЗАЧЕМ!?» Пришлось объяснить, что это нормально – пойманную рыбу отпускать, если она тебе не нужна. Но мужик сказал: «Если тебе не нужна рыба, то я её заберу с удовольствием!»

Когда я понял, где стоит рыба, я перестал делать дальние забросы, подобрал темп проводки, разобрался с паузами и анимацией приманки. Как я понял, рыба в тот день действительно была не очень активна, стояла в камнях, поэтому нужно было её спровоцировать, просто поиграв приманкой на этом отрезке. Короткие подбросы, паузы до 5 секунд, шевеление на дне и т.д. И поклёвки пошли одна за другой почти на каждом забросе. Правда, процент реализации оставлял желать лучшего, зато как было весело! Хвосты на твистерах отрывались и откусывались рыбой за 2-3 поклёвки. Дочка была в восторге: когда я вытаскивал четвертую или пятую рыбу, она попросила дать попробовать ей половить. Поймать у неё не получилось, но интерес был неподдельный, глаза горели азартом.

Близился вечер, клев не заканчивался. В итоге я поймал пять или шесть ершей: даже дед, забыв про свой «поплавок с креветкой», начал за меня «болеть». Но всё закончилось тем, что у меня не осталось больше приманок: из 10 твистеров – 6 остались без хвостиков, две или три я оборвал в камнях. Но зато я понял, как это здорово: ловить эту сильную, хищную морскую рыбу!

Пойманных ершёй мы подарили рыболову с «поплавочкой». Первый мой опыт морской рыбалки весьма меня устроил. Рыбу поймал, удовольствие получил и «утёр нос» старому зазнайке, несмотря на то, что он в течение 10 лет ловил здесь на черноморскую креветку.

А ещё я понял, что морская рыба любит прохладную воду: летом клёв активизируется на закате, ночью и на рассвете. С тех пор на море без спиннинга я не езжу.

P.S. НА МОРЕ - ТОЛЬКО ОСЕНЬЮ

Вообще в народе считается, что идеальный отдых на Чёрноморском побережье – это обязательно лето, август, жара… Ну, в крайнем случае, июль. Некоторые любят выезжать в начале сезона май-июнь, вроде как народу ещё не много, море чистое, хотя и не всегда тёплое. Есть ещё любители «бархатного сезона», как правило, они отдыхают в сентябре: понятно, что в это время днем ещё можно сгореть на солнышке, вечерами уже прохладней чем летом, в море вода ещё тёплая. Но есть небольшая категория граждан, которые ездят на море в конце сезона, в октябре – этих я никогда не понимал. Море остывает, температура воздуха редко когда приближается к 20, а вода – к 18. Но по иронии случилось так, что я сам однажды попал на побережье в середине октября.

Всё случилось в связи с длительной командировкой: из-за работы я вынужденно пропустил самые тёплые летние месяцы. Но супруга позаботилась и взяла путёвки в аккурат на мой день рождения, в середине октября. Приехав из Таганрога в Геленджик, мы сразу ощутили разницу в погоде! Сняли с себя куртки, и моё настроение стало резко подниматься вместе с температурой воздуха на черноморском побережье.

Вода была прохладная, но тем не менее, народ купался и даже загорал. На территории нашего отеля было три бассейна, один – в закрытом помещении, и два – под открытым небом, один из них – с подогревом. Самое удивительное для нас было, что везде купались отдыхающие. Тогда я утром встал пораньше, взял свой спиннинг и пошел на море! Как я выше уже сказал – спиннинг я брал с собой на отдых с 2016 года и успешно ловил морскую рыбу в основном морского ерша, или как говорят рыболовы, скорпену. Поскольку мы всегда отдыхали в августе, эта рыба всегда мне попадалась. Хотя на спиннинг ловят в Черном море более 10 видов. Но мне как-то не фартило с другой рыбой, и я регулярно ловил скорпен и зеленушек. Пляж, с точки зрения рыбака, мне очень понравился, везде были камни. Когда я начал делать первые забросы, то по поклёвкам сразу понял, что рыба здесь стоит дальше от берега, и джиг 2 грамма сложно далеко забросить. На более тяжелые приманки 3-5 гр. поклёвок было очень мало. Поэтому пришлось сменить снасти с ультра-лайта на микро-джиг.

Первая пойманная мной рыба порадовала своей силой и красотой, это был каменный окунь! Позже ко мне присоединился ещё один спиннингист из нашего отеля, который тоже ловил на микро-джиг. Обменявшись с ним информацией и некоторыми приманками, мы стали регулярно ловить вместе. И, как всегда бывает, когда два рыболова ловят рядом, – начали соревноваться! Мой коллега был более опытным, и, конечно же, меня облавливал, но зато я мог, наблюдая за ним, тоже набраться опыта в новом для меня виде спиннинговой ловли микро-джигом. Мне удалось, наконец-то, поймать несколько других видов рыб, которых я, конечно, отпустил, в отличие от моего коллеги.

И тут он мне тоже преподал урок. Всю пойманную рыбу он забирал в номер и складывал в морозилку, а когда поехал с семьёй за город в рыбный ресторан, договорился, чтоб ему там пожарили её на углях: говорит, было о-о-очень вкусно. Как говорится: век живи, век учись!

Очень уважаю настоящих рыболовов, готовых делиться своим опытом и обучать навыкам своих коллег. Отправляясь на отдых, берите с собой удочки, спиннинги, пробуйте ловить морскую рыбу. С праздником, друзья! С Днём рыбака!

Александр Качур

Зеленушка (рулёна)

Морской каменный окунь (в простонардье - «кукушка»)

Морской карась (ласкирь)

Смарида (черноморский окунь)

Черноморская скорпена (морской ёрш)

Черноморская ставрида

Черноморский окунь (смарида)

Морской дракончик - самая опасная и ядовитая рыба Черного моря

МАТЧ! ТВ

ТВ-ПРОГРАММА ДЛЯ НАСТОЯЩИХ МУЖЧИН

Пн, 13 июля

6.00 Смешанные единоборства. UFC. Камару Усман против Леона Эдвардса 16+

7.00, 12.35, 17.10 Новости

7.05, 17.15, 22.30 Все на Матч! 12+

9.30, 12.40, 14.55, 18.00, 20.15 Футбол. «Чемпионат мира-2026» 6+

11.45 Улётный футбол 12+

23.30 Футбол. Премия Win1ine Герои РПЛ 6+

1.05 Футбол. «Чемпионат мира-2026» Обзор 6+

1.25 Пляжный волейбол. Финал Кубка России. Женщины. Матч за 3-е место 6+

2.25 Триатлон. Мировая серия. Мужчины 6+

4.00 Стрельба из лука. Кубок мира. Блочный лук. Команды 6+

Вт, 14 июля

6.00 Смешанные единоборства. UFC. Камару Усман против Леона Эдвардса 16+

7.00, 12.35, 17.10 Новости

7.05, 17.15, 21.00 Все на Матч! 12+

9.30, 12.40, 14.55, 18.00 Футбол. «Чемпионат мира-2026» 6+

11.45 Улётный футбол 12+

20.15 Футбол. Лучшие голы чемпионата мира 2026 г 6+

1.25 Пляжный волейбол. Финал Кубка России. Мужчины. Матч за 3-е место 6+

2.25 Триатлон. Мировая серия. Женщины 6+

4.00 Стрельба из лука. Кубок мира. Блочный лук. Индивидуальное первенство 6+

Ср, 15 июля

6.00 Смешанные единоборства. UFC. Ислам Махачев против Александра Волкановски 16+

7.00, 12.35, 17.10 Новости

7.05, 17.15, 20.15, 0.00 Все на Матч! 12+

9.30 Футбол. «Чемпионат мира-2026» 1/2 финала

11.45 Улётный футбол 12+

12.40, 14.55, 18.00, 21.00 Футбол. «Чемпионат мира-2026» 1/2 финала 6+

1.25 Пляжный волейбол. Финал Кубка России. Женщины. Финал 6+

2.25 Триатлон. Мировая серия. Смешанная эстафета 6+

4.00 Стрельба из лука. Кубок мира. Классический лук. Команды 6+

Чт, 16 июля

6.00 Смешанные единоборства. UFC. Дрикус Дю Плесси против Шона Стрикланда 16+

7.00, 12.35, 17.10 Новости

7.05, 17.15, 20.15 Все на Матч! 12+

9.30, 12.40, 14.55, 18.00 Футбол. «Чемпионат мира-2026» 1/2 финала 6+

11.45 Улётный футбол 12+

22.25 Футбол. «Чемпионат мира-2022» Финал. Аргентина - Франция 6+

1.25 Пляжный волейбол. Финал Кубка России. Мужчины. Финал 6+

2.25 Лёгкая атлетика. Мировой континентальный тур 6+

4.00 Стрельба из лука. Кубок мира. Классический лук. Индивидуальное первенство 6+

Пт, 17 июля

6.00 Смешанные единоборства. UFC. Камару Усман против Хоакина Бакли 16+

7.00, 9.05, 12.35, 15.40 Новости

7.05, 15.45, 22.10 Все на Матч! 12+

9.10 «Небесная грация» 6+

9.30, 12.40, 23.10 Футбол. «Чемпионат мира-2026» 6+

11.45 Улётный футбол 12+

14.55 Футбол. Лучшие голы чемпионата мира 2026 г 6+

16.30, 4.00 Смешанные единоборства. One FC 16+

19.30 Смешанные единоборства. ACA 16+

1.25 Автоспорт. Дрифт. RDS GP 6+

2.25 Стрельба стендовая. Профессиональная лига спортинга 6+

Сб, 18 июля

6.00 Смешанные единоборства. One FC 16+

7.30, 12.35, 17.10 Новости

7.35, 17.15, 22.00 Все на Матч! 12+

9.30, 12.40, 14.55 Футбол. «Чемпионат мира-2026» 6+

11.45 Улётный футбол 12+

18.30 Футбол. O1impbet Суперкубок России. «Зенит» (Санкт-Петербург) - «Спартак» (Москва) 6+

0.00 Смешанные единоборства. UFC. Дрикус Дю Плесси против Камару Усмана 16+

Вс, 19 июля

6.00 Смешанные единоборства. UFC. Дрикус Дю Плесси против Хамзата Чимаева 16+

7.00, 12.35, 17.55 Новости

7.05, 18.00, 0.45 Все на Матч! 12+

9.30, 15.40 Футбол. «Чемпионат мира-2026» Матч за 3-е место 6+

11.45 Улётный футбол 12+

12.40 Футбол. «Чемпионат мира-2022» Финал. Аргентина - Франция 6+

21.00 Футбол. «Чемпионат мира-2026» Финал 6+

2.30 Д/ф «Месси» 12+

3.45 Д/ф «Джеррард. Прирождённый лидер» 12+

5.00 Автоспорт. Дрифт. RDS GP 6+

ГОРОСКОП НА НЕДЕЛЮ

ОВНЫ (21.03-20.04) Тем из вас, кто родился у границ знака, не стоит планировать на эти дни мероприятия, связанные с перегрузками, крутыми переменами и выяснением отношений. На вашем пути окажется больше чем обычно преград, и вы можете усугубить ситуацию, когда столкнетесь с чужими капризами или требованиями. Овны середины знака прекрасно справятся и со своими делами, и с чужими проблемами. Причем за свои труды вы внакладе не останетесь — отношение к вам изменится на глазах!

ТЕЛЕЦ (21.04-20.05) Нелегко будет на этой неделе коллегам угнаться за Тельцами второй декады мая — работа прямо-таки станет гореть в руках! К тому же многие внимательно прислушаются к вашему мнению. В семье по достоинству оценят ваши советы, мудрость и прозорливость. Остальных Тельцов многое начнет раздражать в близких. Вспомните, к чему это обычно приводит, и остыньте. А к деньгам относитесь с повышенной аккуратностью.

Благоприятный день — среда.
Неблагоприятный день — суббота.

БЛИЗНЕЦЫ (21.05-21.06) ЯВы будете довольно удачливы, и практически все, что задумаете в это время, легко удастся претворить в жизнь. Так что не отказывайтесь от активных действий и выбранных целей, и у вас получится преуспеть в делах, навести порядок в личной жизни и найти новые интересы. Постарайтесь пребывать в приподнятом настроении и радуйте своих близких и друзей — это еще больше привлечет к вам удачу.

Благоприятные дни — четверг, пятница.

РАК (22.06-22.07) Раки июня и первой декады июля в эти дни легко наладят нужные связи, получат необходимую информацию и проявят максимум активности. Родившимся в конце знака эти дни желательно провести в уединении, что сохранит вашу нервную систему от перегрузок. Ну а если миновать контактов все же нельзя, то хотя бы не следуйте чужим советам и наставлениям — сейчас вы можете попасть в ловушки, которые поставят недоброжелатели. Не в ваших интересах также выяснять отношения — сильные эмоции еще больше накалят обстановку.

ЛЕВ (23.07-23.08) В эти дни судьба может порадовать вас самыми невероятными сюжетами, близкие и коллеги по достоинству оценят ваши советы и рекомендации, а эффект ваших трудов может оказаться крайне впечатляющим. Поэтому не сидите сложа руки. И только у Львов первой декады августа во вторник и среду чутье на обстановку слегка притупится, а вы будете склонны к критике и несправедливым обвинениям.

Благоприятный день — пятница.

ДЕВА (24.08.-23.09) СДевы почувствуют прилив сил и не откажутся взваливать на себя большой груз ответственности. Что ж, сейчас вам это не противопоказано. В личной жизни можно обсудить некоторые семейные вопросы и оказать помощь своим близким — они это оценят. Благоприятны активный отдых и физическая работа.

Благоприятные дни — понедельник — среда, суббота.

ВЕСЫ (24.09-23.10) НВам будет трудно правильно улавливать смысл происходящего и своевременно пользоваться ситуацией, что не позволит вам продвинуться вперед на служебном поприще. Не исключены и неприятности в личных отношениях. Проследите, чтобы в общении не было резких действий и высказываний. Если вы выберете разумную тактику сглаживания острых углов, то вам удастся направить некоторые события в нужное вам русло.

Благоприятные дни — нет.

СКОРПИОН (24.10-22.11) В Обстоятельства в эти дни будут играть вам на руку и в служебных делах, и в личных: похоже, сделанные вами предложения или выдвинутые требования окажутся весьма интересными и своевременными. И вообще, если в данный период вы не дадите себе послаблений, то перед вами откроются новые перспективы, а вы легко сумеете произвести самое приятное впечатление на людей, в общении с которыми заинтересованы. Ну а за проявленные щедрость и великодушие с вашей стороны судьба преподнесет вам дополнительные подарки.

СТРЕЛЕЦ (23.11-21.12) ДеДля Стрельцов ноября и первой декады декабря упорство и вера в себя станут путеводной звездой, которая поможет не сбиться с пути. А если вы своевременно отреагируете на яркие случайности, в нужный момент критически оцените свое поведение, то вам удастся исчерпать все шансы, предоставленные судьбой, а ваша жизнь наполнится радостью и приятными впечатлениями.

КОЗЕРОГ (22.12-20.01) До среды Козероги первой декады января будут необычайно внимательными и трудолюбивыми, что не замедлит сказаться на работе и отношениях с людьми — многое станет получаться как по мановению волшебной палочки. Остальных Козерогов начнет утомлять даже привычная деятельность, поэтому беритесь только за посильную работу. Старайтесь без переживаний относиться к трудностям и неудачам.

ВОДОЛЕЙ (21.01-18.02) В эти дни вас порадуют и дела служебные, и радушная атмосфера домашнего очага, а сами вы будете активными, дружелюбными и открытыми к общению. Встречи и контакты принесут вам пользу и удовольствие. Стоит подумать в этот период и о здоровье: не упускайте случая физически поработать на свежем воздухе, провести профилактические мероприятия по избавлению от ряда заболеваний и просто отдохнуть.

РЫБЫ (19.02-20.03) В данный период ваши действия на служебном поприще не обойдутся без побед. А уж если в вас дремлет какой-либо талант, то сейчас лучшее время, чтобы его разбудить. Поэтому ищите свои дарования, развивайте мышление и красноречие — и вы будете вне конкуренции! Ваша личная жизнь тоже сложится очень даже успешно: в семье взаимопонимание и легкость общения, на любовном фронте — нежность и теплота чувств. А забота и внимание приведут ваши отношения с близкими и друзьями к полной гармонии.

ЛУННЫЙ КАЛЕНДАРЬ

13 июля
27-й лунный день. Четвёртая четверть, Луна убывающая
Фаза Луны: Четвёртая четверть, Луна убывающая

Характеристика дня: Этот день сильно связан с проявлением интуиции — интуитивно можно получать всевозможные сокровенные знания. Также день сулит множество неожиданных открытий.

14 июля
28-й лунный день. Четвёртая четверть, Луна убывающая - очень скоро будет новолуние
Фаза Луны: Четвёртая четверть, Луна убывающая

Характеристика дня: Сегодня деятельный и энергичный день, когда превосходно удаются все насущные дела. Не упускайте возможность, проживите этот день в движении, действии и приподнятом настроении. Получите заряд бодрости на долгое время вперёд! В этот благоприятный период можно начинать любые дела, связанные с жизненными сферами, — работой, домом, садом, личными отношениями. Этот день благоприятен практически для всех дел.

15 июля
В новолуние луны на небе не видно.
Фаза Луны: НОВОЛУНИЕ

Характеристика дня: первый лунный день — основа для всего последующего месяца. Этот день очень похож на Новый год — планы и мечты имеют высокие шансы сбыться, но только в том случае, если они не связаны с местью, и помыслы ваши чисты.

16 июля
2-й день лунного цикла. Лунный серп пока еще не виден.
Фаза Луны: Новолуние.

Характеристика дня: День начинаний. Можно приступать к намеченным накануне важным делам, но только во второй половине лунного дня. В первой половине предпочтительней продолжать строить планы, потому что в это время повышается амбициозность и агрессивность. Лучше уменьшить внешние контакты, чтобы энергия агрессивности не нарушила ваши планы. Вторая половина дня более благоприятна, растет работоспособность, активизируется научная и практическая деятельность. Смело осваивайте новые знания в любой области – сейчас это весьма своевременно.

17 июля
3-й лунный день (неомения) - на небе новорожденный лунный серп.
Фаза Луны: Первая четверть, Луна растущая.

Характеристика дня: С этого дня на небе появляется лунный серп — начинается неомения (новомесячье). Энергетически день очень сильный, сегодня можно многое успеть. Рост энергии провоцирует напор и агрессию, поэтому настройтесь на самозащиту и будьте бдительны, чтобы не попасть в число жертв.

18 июля
4-й лунный день. Первая четверть, Луна растущая
Фаза Луны: Первая четверть, Луна растущая

Характеристика дня: В целом сегодня пассивный и не очень благоприятный день. Он несет двойственный характер — позитивный и негативный одновременно, считается, что в нём заключено зло.

19 июля
5-й лунный день. Первая четверть, Луна растущая
Фаза Луны: Первая четверть, Луна растущая.

Характеристика дня: Сегодня активный день, один из судьбоносных дней лунного месяца. Он хорош для осуществления всех ваших планов в том случае, если вы решительно настроены на успех. Пятый день Луны подходит для кардинальных изменений во многих сферах, но не за счет поиска новых возможностей.

Редактор страницы Наталья Неупокоева

Стройматериалы

ПРОДАЮ

● Водостоки угловые, круглые, белые. Обр.: т. 8-950-869-3406

● **Грузоперевозки (песок, щебень и т.д.) самосвал 5 тонн, по Матвеево-Курганскому району. Обр.: т. 8-928-165-9976**

● Кирпич облицовочный (г. Старый Оскол). Доска не обрезная (30 мм, 40 мм, 50 мм.) Брус деревянный (0,1 х 0,15, 6 м). Дешево. Обр.: т. 8-960-455-5495

● Доставка: шлакоблок, кирпич, камень, песок, щебень, отсев, плашка, керамзит, тырса и др. грузы по р-ну и обл. Разгрузка на все стороны, Камазы - совок и сельхозник с прицепом. Обр.: т. 8-928-167-7762; 8-951-530-45-08

● Кирпич таганрогский 2000 шт. Обр.: т. 8-928-178-8760

● Гипсокартон, профиль, утеплитель, штукатурка, шпатлевка, клей, крепеж, инструмент, краска, пеноплекс и др. Обр.: т. 8-904-500-3426

● Песок, щебень, отсев, цемент, шлакоблок, кирпич, шифер, рубероид, пароизоляция, арматура, сетка сварная, поребрик, бордюр, тротуарная плитка. Обр.: т. 8-928-610-8367

● Штакетник металлический, зеленый цвет, выс. 1.20, шир. 0,08 см., саморезы. В комплекте 20 шт. Цена 1000 руб. Обр.: т.8-950-841-1837

КУПЛЮ
Стройматериалы

● Куплю 300-ю трубу под заезд. Обр.: т. 8-904-449-1961

Недвижимость

ПРОДАЮ
Дома в М-Кургане

● Дом со в/у, по адресу: п. М.Курган, ул. Октябрьская, р-н р. Миус. Обр.: т. 8-960-455-5495

● Продаётся дом 92 кв.м., со в/у, во дворе кухня газифицированная, гараж, подвал, сарай, двор асфальтирован. Рядом сеть магазинов, аптек, парк, бассейн, кафе, детский игровой комплекс. Домовладение находится по адресу: ул. Пионерская, д. 91а, Обр.: т.8-950-840-7220

● Дом с хорошим ремонтом, 3 изолир. спальни, большой зал, кухня, высокие потолки, разд. санузел. Большой, крытый, асфальтированный двор. Х/постройки. Ухоженный зем. уч-ок. Обр.: т. 8-951-825-9264

● Новый дом, можно купить, посмотреть в любое время, ул. Березовая, 1. Обр.: т. 8-996-770-2427, 8-908-502-6981

● Дом со в/у, «заходи и живи», 100 кв.м., частично с мебелью, зем. уч-ок 7 соток, свежий ремонт, центр. Обр.: т. 8-952-581-3414

● Домовладение в п. М.Курган, ул. Мира, два дома со в/у, 46,8 кв.м. и 76,3 кв.м. Обр.: т. 8-951-495-3831

● Дом 81 кв.м. со в/у, п. М.Курган, ул. Дружбы. Все подробности по телефону. Обр.: т. 8-928-149-0481

● Дом в п. М.Курган со в/у, 73 кв.м., гараж, флигель, по ул. Красноармейская. Обр.: т. 8-928-603-3727

● Дом со в/у, зимняя кухня со в/у, все х/п, большой сад, скважина, два гаража. Обр.: т. 8-928-600-6095

● Дом 107 кв.м., гараж на 2 машины, кухня, х/постройки. Обр.: т. 8-999-639-4214, 8-928-198-9708

● Жилой флигель с з/у в п. Матвеев Курган, ул. Комсомольская, 5 А, пл. 41.1 кв.м. Пл. з/у 261 кв.м. В доме имеются в/у, кондиционер, на все стоят счетчики, под флигелем большой подвал. Один собственник. Цена: 1050000 руб. Торг только после осмотра. Смотреть после 18 ч. Обр.: т. 8-908-172-7921

● Дом в п. М.Курган, ул. 40 лет. Пионерии, д. 50, со в/у, с выходом на ул. Гагарина, о/п 57,3 кв.м., 5,7 сот. Обр.: т. 8-928-179-9418

● Дом 2002 г. п., о/п 130 кв.м., большой зал, 3 изолированных спальни, кухня-гостиная, раздельный туалет, ванная + душевая, котельная. Участок 7 соток земли. Двор выложен плиткой и накрыт навесом. Во дворе летняя кухня + 2 кладовки, капитальный подвал, гараж. Обр.: т. 8-999-696-3093

● Дом по ул. М. Горького. 109. Со в/у. Дом новый. О/п 70 кв.м. На все интересующиеся вопросы отвечу. Звонить с утра до 19 часов вечера. Обращаться по 89287731129. Обр.: т. 8-928-773-1129

● Дом в п. М.Курган, со в/у, 73 кв.м., есть 2 гаража, по ул. Красноармейской. Обр.: т. 8-928-615-5009

● Дом в М.Кургане, возможна продажа за мат. капитал пер. Привокзальный, д. 8. Цена: 1 млн.300 тыс. руб., торг. Обр.: т. 8-988-560-5225

Дома вне М-Кургана

● Добротный дом 70 кв.м., 22 сот., Алексеевское пос. (7км. от М-Кургана), прилегают река и лес, хорошее состояние, новая крыша, окна. Наличные, ипотека. Помощь в оформлении. Фото: vk.com/my938107. Обр.: т. 8-938-107-0989

● Дом в Крюково, Куйбышевский р-н, со в/у, о/п 52 кв.м., 4 комнаты, новая пристройка - кухня, санузел, отопление газ. + теплый пол. Новая проводка. Зем. уч-ок 21 сотка. Огород, сад, скважина - чистая вода. Обр.: т. 8-918-587-6494

● Новый дом в х. Демидовка, ул. Огородная, о/п 100 кв.м. Все вопросы по тел. Обр.: т. 8-928-296-5692

● Дом, 71 кв.м., с. Куйбышево, ул. Калинина, 54. Цена: 1 500 тыс. руб. Газ, вода, кухня. Гараж, огород 10 сот. Колодец во дворе. Обр.: т. 8-951-504-5376

● Домовладение в с. Новониколаевка, ул. Ленина, 36, М-Курганский р-н, о/п 47 кв.м., газ, свет, вода на уч-ке, 24 сот. земли. Цена: 300 тыс. руб. Обр.: т. 8-904-502-8405

● Дом с гостиничным бизнесом в х. Пролетарка, Красносулинского р-на. О/п 80 кв.м., 3 комнаты, коридор, кухня. Газ, вода в доме. 26 сот. огорода к речке Кудрихи. Можно за мат. капитал с доплатой, ипотека и небольшая рассрочка. Обр.: т. 8-952-583-9404

● Благоустроенный дом со всеми удобствами 56 кв.м., летняя кухня со всеми удобствами 28 кв.м., огород 24 сот., гараж с ямой, 2 каменных сарая, кирпичный туалет, подвал. Торг уместен. с. Алексеевка. Обр.: т. 8-918-569-1353

● Дом с мебелью, 85,7 кв.м., на уч-ке 25 сот., газ, вода в доме и л/к. Также имеется гараж с ямой, подвал, кап. х/п, плодовые деревья и виноградник. Все крыши перекрыты металлопрофилем. с. Малокирсановка, пер. Школьный, 3. Обр.: т. 8-961-288-9604

● Кирпичный дом 45 кв.м. В р. Закадычное, ул. Железнодорожная, д. 50. Печное отопление, вода во дворе, подвал, х/п, дождевик, рядом ж/д остановка. Цена: 550 тыс. руб. Обр.: т. 8-908-191-3356

● х. Ясиновский, Куйбышевский р-н, состояние хорошее, заходи и живи, огород 28 сот., м/п окна, х/п. Обр.: т. 8-949-424-7188

● Дом в г. Красный Сулин. Дом каменный, выс. потолков - 2,5 м., о/п 36 кв.м., 3 комнаты, коридор, подвал в доме, гараж, зем. уч-ок 11,5 сот., забор мет.профиль. Цена: 350 тыс.руб. Обр.: т. 8-952-583-9404

● Дом со в/у, Куйбышевский р-н, с. Новоспасовка, ул. Нагорная, 6. Обр.: т. 8-960-444-7763

● Дом в п. Ленинский, 55,3 кв.м., зем. уч-ок 25 сот., х/п, кухня, сараи, гараж. Обр.: т. 8-952-563-5409

● Дом в с. Ряженое, пер. Железнодорожный, д. 18, о/п 62,4 кв.м., л/к, х/п, газ, вода, свет, 14 сот. земли, колодец. Обр.: т. 8-908-517-7502, 8-938-156-0704

● Домовладение со в/у, х/п, о/п 65 кв.м., зем. уч-ок 7,8 сот. х. Староротовка, ул. Молодежная, 6/1. Обр.: т. 8-918-501-8808

● Ветхий дом с зем. уч. около 25 соток в х. Дараганов. От М.Кургана 10 мин езды на автомобиле. Рядом ж/д станция. Обр.: т. 8-908-516-2543

● Срочно продам дом в х. Ясиновский, Куйбышевского р-на, ул Свободы, 18. Пл. 54 кв.м. Все удобства, скважина, огород 30 соток, хозпостройки. Цена в пределах маткапитала. Рассмотрим все варианты расчёта. Обр.: т. 8-949-424-7188

● Дом в с. Марьевка, о/п 86 кв.м., 43 сот. земли, газ, свет, вода, л/к, х/п, подвал. Обр.: т. 8-928-178-8760

● Дом в с. Куйбышево, 34 кв.м., без/у. Имеются х/п, сад, огород 10 соток, колодец, подвал, дождевик. Цена договорная. Обр.: т. 8-951-538-0700

● Дом, ж/п 33 кв.м, л/к 28 кв.м., земли 28 сот., без/у., х/п., в х. Б.Кирсановка, ул. Комсомольская, 24. Обр.: т. 8-908-503-0121, 8-919-893-5452

● Срочно продается дом в п. Сухореченский, ул. Миусская, 21, о/п 70 кв.м., 5 комн., м/п окна, санузел совм., г/х вода в доме, сплит-система, ТВ тарелка. Кухня 20 кв.м., 2 комн., м/п окна, х/г вода, отапливается. Гараж, сарай, х/п, подвал, колодец на огороде, 20 сот. земли. Обр.: т. 8-951-840-9195, 8-928-116-2421

● Дом каменный о/п 52 кв.м., со в/у. Уч-ок 25 сот. Подвал, навес для авто, 2 кам. сарая, колодец, плодовые деревья, дорога - асфальт. Благодаря уникальным факторам, летом не жарко. М-Курганский р-н, с. Малокирсановка, ул. Аникиенко, д. 12. Цена: 1 млн. 200 тыс.руб. Обр.: т. 8-900-126-2187

Объявления в ДМ - БЕСПЛАТНО!

Дорогие Читатели! По вашим просьбам, практически все частные объявления на страницах нашей газеты будут приниматься бесплатно!
Платными остаются только любые дополнительно выделенные жирным шрифтом по вашей просьбе частные объявления (70 рублей за выход) и объявления об оказываемых населению услугах (50 рублей за один выход).

Как подать бесплатное объявление?

1. Позвоните нам по телефонам 8 (86341) 3-10-30 или 8-928-615-3437 и продиктуйте текст объявления, сообщив количество выходов.
2. Пришлите сообщение через мессенджеры Telegram, или WhatsApp* по номеру 8-928-615-3437.
3. Пришлите свое сообщение через электронную почту mius-media@mail.ru или найдите нашу страничку Газета Деловой Миус в социальных сетях «ВКонтакте» и «Одноклассники».

В какие рубрики можно подать объявление бесплатно?

НЕДВИЖИМОСТЬ / ТРАНСПОРТ / РАБОТА
СТРОЙМАТЕРИАЛЫ / ЖИВОТНЫЕ И РАСТЕНИЯ
СООБЩЕНИЯ / ЗНАКОМСТВА / РАЗНОЕ

● Дом в с. Каменно-Андрианово, ул. Центральная, д. 113. О/п 70,8 кв.м., м/п окна, х/г вода, в/у в доме. Имеется л/к, х/п, колодец, 60 сот. земли. В доме газовое отопление. Обр.: т. 8-938-165-8053

● Дом в с. Рясное, 30 соток земли, 60 кв.м., флигель, л/к, гараж, сараи. Обр.: т. 8-903-436-5390

● Дача, 83 сотки земли. М-Курганский р-н, Малокирсановское с.п., х. Скороход, 1-ая хата возле трассы. Обр.: т. 8-908-184-6870

● Дом в с. Ряженое, газ, свет, вода, л/к, колодец, гараж, дождевик, большой огород.. Обр.: т. 8-918-533-1147

● Жилой дом и зем. уч-ок, с. Григорьевка, ул. Северная, 24. Обр.: т. 8-928-101-7014

● Продается без посредников, дом в Большекрепинской, Родионово-Несветайский р-н, 55 кв.м., 15 соток, газовое отопление, санузел в доме, 800000 руб., торга нет. Обр.: т. 8-989-506-9611

● Дом в Каменно-Андрианово, ул. Верхняя, д. 45. Зем. уч-ок 35 соток. Имеется питьевой колодец, вода, родник. Обр.: 8-928-182-5454

● 1/2 домовладения, на уч-ке скважина, газ, рядом, большой огород. с. Анастасиевка. Обр.: т. 8-928-763-0114

● Продается без посредников дом в Большекрепинской, Родионово-Несветайский р-н, 55 кв.м., 15 соток, есть межевание, газ. отопление, санузел в доме, 800000 руб., наличный расчет. Обр.: т. 8-989-506-9611

Квартиры в М-Кургане

● Продается 2-комн. кв-ра, пер. Спортивный, 21. В кв-ре сделан капитальный ремонт, новая проводка, новое отопление, свой котел. Остается новая встроенная мебель. Обр.: т. 8-919-891-3599

● 3-комн. кв-ра на 1 этаж, о/п 63 кв.м., в/у, имеется гараж, подвал, сарай, небольшой зем. уч-ок. Обр.: т. 8-938-129-6308

● 3-комн. кв-ра 45 кв.м., в/у, 1 этаж. пер. Спортивный, 13, кв. 3. Обр.: т. 8-938-157-4017, 8-928-772-7736

● 3-комн. кв-ра, ул. Восточная, д. 13, кв. 15, о/п 54 кв.м., сделан кап. ремонт, имеется: гараж, подвал. Обр.: т. 8-928-176-5082

● 2-комн. кв-ра, 49 кв.м., по адресу: пер. Спортивный, 37, кв. 12. Обр.: т. 8-908-516-1817

Квартиры вне М-Кургана

● 3-комн кв-ра в х. Староротовка, ул. Молодежная, д. 17, кв. 3, со в/у, в отличном состоянии, огород ухоженный 5,5 соток. Обр.: т. 8-919-885-1155

● 1-комн. кв-ра, 30 кв.м., с мебелью, 2-й этаж, центр Н.-Одеса Коми. Рассмотрю обмен на Ростовскую обл., Калмыкию. Обр.: т. 8-928-957-5147

● Сад-База, Центральное, у школы. 1-комн. кв-ра на земле, 50 кв.м., в/у, 2 сотки. Отличная планировка. Хорошее состояние, стеклопакеты, мебель. Обр.: т. 8-928-107-1087

● 3-комн. кв-ра в г. Красный Сулин, со в/у, нужен ремонт, 1 эт. 2-эт. дома, есть небольшой зем. уч-ок. Цена: 600 тыс.руб., торг. Обр.: т. 8-952-583-9404

Зем. участок в М-Кургане

● Зем. уч-ок по ул. Калинина, 29 А, 7 соток. Обр.: т. 8-989-548-7000

● Участок 7 соток с фундаментом, плиты перекрытия 10х12 - 17 шт., 1х3 - 5 шт., ул. Мира, 110. Обр.: т. 8-918-531-2762, 8-928-227-5576

Зем. участок вне М-Кургана

● Земельный участок 15 соток ИЖС. п. Гвардейский, Красный Бумажник, ул. Светлая, 28 А. На границе: газ, вода, эл. энергия. Обр.: т. 8-928-159-0247

● Земельные паи 7,4 га в с. Новоандриановка. Обр.: т. 8-928-104-7276

● Зем. уч-ок на окраине села. Строительство и ведение хозяйства. Дом разрушен. 20 сот. Куйбышевский р-он, с. Куйбышево, ул. Козловского, 13. Обр.: т. 8-928-139-1517

● Зем. уч-ок 3 сот., с. Куйбышево, Куйбышевский район, 61:19:0600001:960. Собственник. Обр.: т. 8-928-139-1517

● Зем. уч-ок 5 соток в с. Авило-Успенка. Обр.: т. 8-904-441-9725, 8-928-616-4365

● Зем. уч-ок 21 сотка и дом 36 кв.м., кухня, подвал, х/п. Обр.: т. 8-904-441-9725, 8-928-616-4365

● Зем. уч-ок 6 соток под строительство в х. Староротовка, ул. Строительная, 10 Б. Обр.: т. 8-928-603-1267

● Зем. уч-ок 8 сот., Неклиновский р-н, с. Покровское. пер. Степной. Обр.: т. 8-928-761-4325 (МАХ)

● Зем. уч-ок 15 сот. в х. Староротовка, ул. Луговая, 13. Есть фундаментные блоки, рядом остановка, развитая инфраструктура. Обр.: т. 8-904-346-3482

● Земля с/х назначения общей площадью 87,5 га кад. номера: 61:19:0600009:1929, 61:19:0600009:1938, 61:19:0600010:883 Куйбышевский р-н, х. Решетовка. Цена договорная. Обр.: т. 8-928-627-7753

● Земля с/х назначения. Рядом посадка и дорога. Пай 7,2 га, Куйбышевский район, 61:19:06:00001:3016. Обр.: т. 8-928-139-1517

● Зем. уч-ок 8 соток под строительство супермаркета в центре х. Колесниково. Обр.: т. 8-928-779-2048

● Зем. уч-ок в х. Колесниково, 10 сот., по ул. есть свет, вода, по меже - газ, ул. Васильковая. Недорого. Обр.: т. 8-928-610-7998

● Участок 18 соток под застрой. Цена договорная. сл. Большекрепинская. Обр.: т. 8-952-576-9002

● Зем. уч-ок с/х назначения пл. 7,2 га. На участке имеется криница с водой. М-Курганский р-н. Обр.: т. 8-950-840-6842

● 38 соток (земельный участок - (ЛПХ)) в с. Покровское, Неклиновского р-на, Ростовской обл. Расположен участок от трассы Самбек - М-Курган 800 м. Огорожено, подъезд на участок с двух сторон асфальтирован. Рядом по меже положен водопровод, газ, подстанция со стабильной подачей электрической энергией. Объект возможно перевести под любой вид деятельности (склады, автостоянка, гостиница и т. д.) Обр.: т. 8-928-760-2049

● Земельный пай 8,188 гектаров, общ. площадь 483,09 га. Расположенный по адресу: Ростовская обл., Матвеево-Курганский р-н, СПК (колхоз) Миус. Цена: 1500000 руб. Обр.: т. 8-988-587-2829

КУПЛЮ
Зем. участок вне М-Кургана

● Куплю зем. пай в М-Курганском р-не. Обр.: т. 8-951-500-8664

СНИМУ
Квартиры в М-Кургане

● Сниму флигель или кв-ру. Мне 69 лет, женщина. Порядок и порядочность, ответственна. Обр.: т. 8-994-328-6255

ПРОДАЕТСЯ
УГОЛЬ
ОРЕХ, КУЛАК
С ДОСТАВКОЙ
Документы на субсидию.
8 (928) 136-61-68

ПРОДАЕТСЯ
УГОЛЬ
«Орех», «Кулак», «Семечка»
Доставка.
Документы на субсидию
8-928-184-65-04

ПРОДАЁМ
УГОЛЬ
Документы на субсидию
8-928-140-12-59

ПОДАТЬ ОБЪЯВЛЕНИЕ В ГАЗЕТУ «ДЕЛОВОЙ МИУС» МОЖНО СЛЕДУЮЩИМИ СПОСОБАМИ:

1. Вы можете принести его по адресу: **п. Матвеев Курган, ул. 1 Мая, 16, редакция газеты «Деловой Миус»**.
2. Прислать купон объявления почтой по адресу: **346970, Ростовская обл. п. Матвеев Курган, ул. 1 Мая, 16** (только для бесплатных объявлений).
3. Зайти на сайт **mius.info**
- Кликните на кнопку «Подать объявление»;
- Кликните на кнопку «Начать»;
- Выберите нужную рубрику, введите текст объявления, номер телефона и т.п.;
- Оплачивайте любым удобным способом: банковской картой, электронными платежными системами...

ПЛАТНОЕ ОБСЛУЖИВАНИЕ

Стоимость публикации 1 базового модуля 4,2х4см:

• на страницах беспл. объявлений -	**300 руб.**
• на страницах ТВ программы -	**300 руб.**
• на цветных полосах внутри газеты -	**450 руб.**
• на страницах обложки (стр. N1, N20) -	**600 руб.**

СКИДКИ

- При публикации рекламного модуля от 4 до 6 раз.....**10 %**
- При публикации рекламного модуля от 6 до 8 раз.....**15 %**
- При публикации рекламного модуля более 8 раз...,...**20 %**

КУПОН ОБЪЯВЛЕНИЯ *Дата подачи объявления «_____» _____ 2026г.*

Публикуется 1 номер ☐ *Я принимаю Соглашение об использовании персональных данных*

Объявления об оказании услуг принимаются на платной основе:
Стоимость одного выхода – 50 рублей, выделение жирным шрифтом + 70 рублей. Предприятия, фирмы, а также лица, занимающиеся коммерческой деятельностью, и частные лица, желающие выделить свое объявление, обслуживаются на платной основе.

Объявления в рубрику "Знакомства" публикуются при наличии паспорта.

ЗА СОДЕРЖАНИЕ РЕКЛАМЫ И ОБЪЯВЛЕНИЙ РЕДАКЦИЯ ОТВЕТСТВЕННОСТИ НЕ НЕСЕТ.

Текст объявления (не больше 20 слов) _____

Обращаться: _____

Ф.И.О. **Подпись:**

РЕМОНТ СТИРАЛЬНЫХ МАШИН
КАЧЕСТВЕННЫЙ РЕМОНТ ТЕХНИКИ
ВЫЕЗД НА ДОМ
8-938-161-60-89

СтройЭкспертЮг
НАТЯЖНЫЕ ПОТОЛКИ
любой сложности
Возможна рассрочка!
Быстро! Качественно! Надёжно!
Выезд на замер бесплатно
8-928-166-50-36

ОПТОВО-РОЗНИЧНЫЙ МАГАЗИН
СЕЛЬХОЗНИК
Реализуем корма, комбикорма и кормовые добавки для всех видов с/х животных, собак и кошек.
Товары для сада и огорода.
ПО САМЫМ НИЗКИМ ЦЕНАМ!
п. М-Курган, ул. Красноармейская, 109 (территория «кирпичного завода»)
т.: 8-928-101-55-22

В центре с. Куйбышево
СДАЮТСЯ В АРЕНДУ
торговые и офисные площади от 12 кв.м.
Подробности по тел.:
8-952-579-88-72
8-909-441-77-81

СДАЁТСЯ ЗЕМЛЯ 43 Га
М-Курган
Кадастр.: 61:21:0600008:825
Почта: ivli1925@mail.ru
Тел. только для СМС:
8-961-277-46-20

БУРЕНИЕ СКВАЖИН НА ВОДУ
d: 125, 140, 160, 219, 300, 325, 400.Труба в наличии.
Низкие цены.
8-904-341-94-17

ПРОИЗВОДИМ
ВЫКАЧКУ
биотуалета, сливной ямы и уличного туалета в кратчайшие сроки, по доступной цене.
Машина 5, 10 куб. м. Цены договорные. Выдаем кассовые чеки для отчетности в бухгалтерии!
+7 903 400-69-21

МОНТАЖ ФАСАДОВ
п. Матвеев Курган, ул. Шевченко, 73
Тел.: 8-928-764-31-75, 8-992-043-88-30
8-999-480-31-11

КУПЛЮ ПРЕДМЕТЫ СТАРИНЫ
- Посуда
- Книги
- Значки
- Статуэтки
- Монеты
- Часы
- Картины
- Шкатулки
- Подстаканники
- Мебель
- Ёлочные игрушки
- Игрушки до 90-х
- Хрусталь
- Военная форма

8-951-506-44-64

РЕМОНТ АВТОМАТИЧЕСКИХ СТИРАЛЬНЫХ МАШИН И МИКРОВОЛНОВЫХ ПЕЧЕЙ
8-952-585-89-52

РЕМОНТ АВТОМАТИЧЕСКИХ СТИРАЛЬНЫХ МАШИН
Продажа запчастей и б/у стиральных машин
8-900-133-64-05 Андрей

РЕМОНТ ХОЛОДИЛЬНИКОВ
Пенсионерам -СКИДКИ!
Выезд. Гарантия.
п.М-Курган, ул. 1 Мая, 73
8-928-603-69-23

РЕМОНТ ХОЛОДИЛЬНИКОВ
Бытовых, коммерческих.
Гарантия. Выезд.
8-904-343-34-29

ПРОЧИСТКА КАНАЛИЗАЦИИ
профессиональным оборудованием
ВИДЕОДИАГНОСТИКА
8-928-161-22-96
8-951-82-88-423

СДАЮ
Дома в М-Кургане

● Сдается (можно посуточно) отапливаемый флигель со в/у (вода, туалет, душ). И дом со в/у, на длительный срок. Обр.: т. 8-928-192-1776, можно на WhatsApp*

● Сдается флигель под жилье в п. М.Курган для 1-2 человек, газ, вода. Обр.: т. 8-900-136-9801

● Сдаю флигель 60 кв.м. со в/у, для командировочных и одиноких людей, без животных. Обр.: т. 8-908-502-4498

Дома вне М-Кургана

● Сдается дом под квартиру в с. Рясное на длительное время. Посмотреть можно в любое время. Обр.: т. 8-988-894-8656

Квартиры вне М-Кургана

● Куйбышево, сдаём квартиру 2-комн. со в/у, цена договорная. Обр.: т. 8-928-153-4363

Помещение в М-Кургане

● Сдаются в аренду кабинеты в здании в центре п. М.Курган. Обр.: т. 8-928-967-4501

● п. М.Курган, ул. Комсомольская, 106, рядом Почта - аренда помещений 60 кв.м., свободного назначения. Обр.: т. 8-908-170-1156

Транспорт

ПРОДАЮ
Легковые а/м

● Лада Калина седан, 2010 г.в., 1 хозяин, пробег 160 тыс.км., цвет синий, максимальной комплектации, кондиционер, электроусилитель и т.д. 1.4 16-клапанный мотор. Цена: 450 тыс.руб. Обр.: т. 8-950-851-8272

● Citroen C-4. Салон в хорошем состоянии, кузов без гнили, пробег реальный - 125 тыс.км. Цена: 470 тыс.руб., торг уместен. Обр.: т. 8-908-199-2939

● Chevrolet Lanos, цвет серебристый, 2008 г.в. Срочно, в хорошем состоянии. Обр.: т.8-951-839-0057

● Toyota Town Ace 4 BD дизель 2 С-ТЭ, 2-литровый с турбонаддувом. Микроавтобус 1993 г.в., один хозяин, на ходу. Цена договорная. с. Алексеевка. Обр.: т. 8-928-168-4321

● Renault Fluence (Рено Флюенс) 1.6, 2010 г.в. Пробег 130000 км, в отличном состоянии, цена: 800000 руб., возможен торг при осмотре. п. М.Курган. Обр.: т. 8-928-754-7436

● ВАЗ -.21053, в с. Ряженое. Обр.: т. 8-960-467-4739

● Срочно. Лада Приора 2008 г.в., в хорошем состоянии. Машиной владею больше 10 лет. Обр.: т. 8-989-548-7000

● Лада Приора 2011 г.в., в хорошем состоянии. Обр.: т. 8-988-560-5225

● Продам ВАЗ-2104 или обмен на с/х животных. Обр.: т. 8-988-560-5225

С/х оборудование

● В п. М.Курган продается: сеялка СУПН-8, сеялка УПС-8, дискатор БДТ-3, БДТ-4, БДТ-7, культиватор КПС-4,2, плуг - ПЛН-4, плоскорез, опрыскиватель ОП - 2500-24, ОН - 600, измельчитель пожнивных остатков И.Р.С. - 180, РУМ - 1100, электрическая помпа 55 кВт, трактор ДТ-75 + запчасти, комбайн Дон 1500 на запчасти, жатка ПСП-10, жатка КМД-6, емкость под ГСМ - 10 куб., 5 куб., 1 куб., вагон-бытовка. Обр.: т. 8-928-153-2171

● Культиватор пружинный 3 м., пресс Киргизстан, плуг ПЛН 3х35, экскаватор ЮМЗ («петушок»), трактор Т40 на запчасти. Обр.: т. 8-928-159-2924

● Мотоблок «Дон «- 1000 редукторный, в отличном состоянии, со всем инвентарем. Медогонка 4-секционная. Обр.: т. 8-928-600-6095

● Редукторный мотоблок «Дон 1000» 3-скоростной, все приспособления, имеется вал отбора мощности. Обр.: т. 8-928-600-6095

● Пчеловодческая телега, можно под сено, солому. Обр.: т. 8-928-143-9151

● Трактор МТЗ-92 П. В отличном состоянии. Управление челюстным ковшом - джойстиком. С минимальной наработкой. Звоните, пишите. Отвечу на все вопросы. Обр.: т. 8-928-144-1277

● МТЗ-80 в хорошем состоянии, с документами. Обр.: т. 8-928-135-8481

● Трактор Т-25 в очень хорошем состоянии. Обр.: т. 8-928-135-8481

Мото-, велотранспорт

● Скутер ТХМ 150 А (Омега), пробег 3000 км., цвет фиолетовый. Обр.: т. 8-928-755-0146

● Велосипед складной Ракер, диам. колеса 24 дюйма. Велосипед детский синий до 10 лет. Обр.: т. 8-908-504-1994

● Велосипеды б/у «Стелс», взрослые и детские, скоростные, ручная сборка, все новое. Обр.: т. 8-928-167-7762, 8-951-530-4508

● Велосипед взрослый «Десна», колесо 29. Обр.: т.8-952-606-5664, п. М.Курган

● Мотоцикл ИЖ. Обр.: т. 8-928-179-1753

● Велосипед 2-колесный для девочек (7 - 10 лет). Обр.: т. 8-928-173-5180

Запчасти

● Новые, летние и зимние шины. А также диски, литые и штампованные. Обр.: т. 8-950-851-8272

● Б/у летняя резина с дисками 195/50/R15 в хорошем состоянии, ездила 1 сезон. Обр.: т. 8-952-562-6890

● Коленвал, шатуны, распредвал ГАЗ-53 с одного блока, гидрошланги 24, бак ГАЗ-53, насос односекционный масляный, помпа ГАЗ-53, коллектора, окучник, бороздонарезательный, трамблер ГАЗ-53, рулевые наконечники. Обр.: т. 8-928-909-0630

КУПЛЮ
Легковые а/м

● Куплю автомобиль любой марки, в любом состоянии. Аварийный, на разбор, с запретом. Обр.: т. 8-903-431-4326, 8-918-571-4322

● Срочный выкуп автомобилей в любом состоянии с проблемными документами и без. Обр.: т. 8-988-560-5225

Услуги

ПРЕДЛАГАЮ

● **Холодильники. Ремонт бытовых и коммерческих холодильников, морозильных камер. Продажа б/у холодильников. Сплит-системы - установка. Гарантия, качество. Выезд на периферию. Обр.: т. 8-928-179-8964**

● Внутренние и наружные работы. Крыши, сайдинг, короед, бетонные работы. Штукатурка, натяжные потолки. Помощь в покупке материала. Обр.: т. 8-918-538-5394

● **Грузоперевозки (песок, щебень и т.д.) самосвал 5 тонн по М-Курганскому р-ну. Обр.: т. 8-928-165-9976**

● Строительные работы, фундамент, кровля, замена старого шифера на новый, черепицу, профнастил.. Фасадные работы, короед, штукатурка, плитка. Теплый пол. Электрика. Натяжные потолки. Помощь в покупке стройматериалов. Скидки на материал. Обр.: т. 8-918-538-5394

● **Сплит-системы (кондиционеры). Установка, обслуживание, чистка. Заправка фреоном. Обр.: т. 8-904-343-3429**

● Прочистка и удаление засоров в канализационных системах, профессиональным оборудованием. Видеосъемка в канализационных системах. Выезд круглосуточно. Обр.: т. 8-928-168-9814, 8-928-168-9815.

● Ремонт телевизоров, микроволновых печей. Установка Триколор - обмен, ремонт. Установка и обмен Телекарты + годовая подписка. Установка МТС. Цифровые приставки. Обр.: т. 8-928-609-1648

● Строительные работы любого типа, внутренние и наружные. Штукатурка, шпатлевка, поклейка обоев, отопление, водопровод, электрика. Короед. Бетонные работы, кладка, кровля. Кладка плитки. Помощь в приобретении стройматериалов. Обр.: т. 8-989-513-7208, 8-928-769-7180

● Грузоперевозки по р-ну и области, Газель - тент 4 м., цены договорные. Обр.: т. 8-928-151-6081

● **Ремонт компьютеров и ноутбуков, переустановка и настройка Windows, установка нужных вам программ, механическая чистка компьютера от пыли и грязи. Обр.: т. 8-988-550-7218**

● Крыши. Замена старого шифера на новый шифер, черепицу. Фасадные работы, короед. Обр.: т. 8-918-538-5394

● Триколор ТВ, Телекарта,: монтаж, настройка, послегарантийный ремонт оборудования, п. М-Курган, ул. 1 Мая, 16, здание редакции «Деловой Миус». Выезд на дом. Обр.: т. 8-928-152-3155

● **Спутниковое телевидение (монтаж, настройка). Обр.: т. 8-904-500-3888**

● Крыши. Фундамент. Заборы. Внутренние и наружные работы любой сложности. Тротуарная плитка. Обр.: т. 8-918-523-8058

● Навесы из профнастила. Склады. Ангары. Заборы. Сварочные работы. Обр.: т. 8-928-191-3922

● Ремонт стиральных машин - автомат. Выезд по району. Возможен ремонт на дому. Скупка и продажа б/у машин. Гарантия. Обр.: т. 8-961-327-5095, 8-908-170-4838

● Строительные работы под ключ, фундаменты, кладка, кровля, фасадные работы, короед, штукатурка, шпатлевка, плитка, тротуарная плитка. Помощь в покупке стройматериалов. Скидки на материал. Обр.: т. 8-928-111-9492

● Вывоз мусора, спил деревьев. Демонтаж строений. Обр.: т. 8-900-121-6142

● Ремонт стиральных машин, телевизоров и прочее. Выезд на дом, по М.Курганскому, Неклиновскому, Куйбышевскому р-нам. Профессионально. Гарантия. Покупка сломанной техники. Продажа стиральных машин восстановленных, с гарантией. Обр.: т. 8-919-875-0115

● Телемастер. Ремонт телевизоров и др. электроники. Выезд на дом, работаю по М.Курганскому, Неклиновскому, Куйбышевскому р-нам. Профессионально. Гарантия. Покупка сломанной техники. Обр.: т. 8-919-875-0115

● **Ремонт: зарядные устройства автомобильные, стабилизаторы, бесперебойные блоки питания, инверторные сварки. Обр.: т. 8-952-585-7181**

● Бригада строителей выполнит весь спектр строительных работ. Фундамент. Укрепление старого фундамента. Кровельные работы. Навесы. Заборы. Все виды бетонных работ. Обр.: т. 8-928-191-3922

● Спил деревьев, вывоз мусора, демонтаж строений. Обр.: т. 8-928-600-4898

● Электрика вся. Сантехника любой сложности, канализация, душевые кабины, унитазы, водонагреватели в ванной. Весь ремонт. Монтаж дверей. Устройство откосов. Обр.: т. 8-909-405-6183

● Изготавливаем из дерева: дачные туалеты, собачьи будки, садовые столы и лавки, срубы на колодец, ульи, дверные блоки для х/п, летн.душ, садовый декор, скворечники и кормушки для птиц. Обр.: т. 8-928-163-2141

● Крыши из любого материала: металлочерепица, профнастил, шифер. Замена старого шифера на новый, установка желобов. Слом старой крыши, установка новой. Опыт. Качество. Сроки. Обр.: т. 8-928-191-3922

● Электротехнические работы. Сантехника любая, водопровод. Отделочные работы. Двери. Монтаж бойлеров, унитазов. Обр.: т. 8-928-628-7906

● Любой вид сантехнических работ, сливные ямы, отопление, канализация, водопровод, внутренние и наружные, возможны сварочные и строительные работы. Обр.: т. 8-904-444-5180

● Водопровод, канализация, бойлеры, кабины, унитазы. Электрика любая. Весь ремонт. Обр.: т. 8-938-183-5295

● Мелкий ремонт по дому, покраска, заборы, навесы, отмостки, виноградники, водопровод, канализация, бойлеры, вывоз строительного мусора, веток, досок, земля, глина. Привоз чернозема. Обр.: т. 8-950-845-7447

● Ремонт холодильников и др. быт. техники. Обр.: т. 8-919-875-0115

● Выполняем работы: земельные - траншеи, копка сливных ям, бетонные, стяжки, погрузка - разгрузка, разборка старых хозпостроек и т.д. Обр.: т. 8-928-622-2453

● Заборы из металлопрофиля, шифера, сетки рабицы. Ворота, калитки из металлопрофиля. Помощь в покупке и доставке материала. Опыт. Качество. Доступные цены. Обр.: т. 8-928-191-3922

● Выполним под заказ пластиковые окна, двери. Замеры и консультация бесплатно. Для пенсионеров скидка. Обр.: т. 8-951-495-9765

● Внутренние и наружные работы, крыша, сайдинг, короед, штукатурка, шпатлевка, обои, плитка, тротуарная плитка, фасадные и бетонные работы, ламинат, линолеум, покраска, откосы. Обр.: т. 8-951-497-0485

● Строительные работы, подготовка, штукатурка, шпатлевка, поклейка обоев, плинтуса, покраска, жидкие обои, короед. Обр.: т. 8-928-904-5362

● Покраска ворот и проф.заборов, с выездом в любой населенный пункт. Обр.: т. 8-960-451-3125

● Выполняем полный комплекс бетонных работ. Фундаменты всех типов. Укрепление старых, лопнувших фундаментов. Армировка, подготовка и установка опалубки, укладка и уплотнение бетонной смеси, распалубка. Армопояс под крышу и устройство бетонных полов. Опыт. Качество. Обр.: т. 8-928-191-3922

● Предоставляем услуги: грузоперевозки, манипулятор, самосвал от 2 до 15 т., доставка стройматериалов: камень, песок, щебень. Обр.: т. 8-928-131-0453, 8-951-499-3155

● **Натяжные потолки любой сложности. От стандартных решений до сложных премиум-сегментов. Замер бесплатный. Обр.: т. 8-988-581-9734, Андрей**

● Покос травы, спил деревьев, кустарников. Погрузка сена. Уборка участков. Бетонные работы. Копка сливных ям, траншей. Демонтаж зданий, строений. Обр.: т. 8-989-716-7268

● Выполняю работы: покраска, шпатлевка, штукатурка, обои, откосы. Обр.: т. 8-961-326-6101, Наталья

● Выполним строительные работы: штукатурка, шпатлевка, сантехника, канализация, отопление, обои, напольное покрытие, ванны под ключ и мн.др. Обр.: т. 8-951-495-9765

● Плиточник. Укладка керамогранита любой сложности. Обр.: т. 8-993-449-9692

● Выполняю ремонтно-строительные работы, гипсокартон, пластик, сайдинг, плитка, шпатлевка, штукатурка. Обр.: т. 8-952-562-6890

● **Асфальтирование дворов, установка поребриков. Опыт более 30 лет. Обр.: т. 8-928-752-7696**

ЦЕХ ПАМЯТНИКОВ
МРАМОР, ГРАНИТ, СКУЛЬПТУРЫ
ОТ 8000 РУБ.
УСТАНОВКА, ДОСТАВКА
РАБОТЫ ЛЮБОЙ СЛОЖНОСТИ
п. М-КУРГАН, ул. КОМСОМОЛЬСКАЯ, 2Д (РАЙОН НОВОГО КЛАДБИЩА)
8(908) 170-10-21

ПАМЯТНИКИ
ИЗ НАТУРАЛЬНОГО КАМНЯ (МРАМОР, ГРАНИТ)
Рассрочка. Пенсионерам - СКИДКИ!
Ветеранам и участникам боевых действий изготовление и установка - БЕСПЛАТНО!
п. М-Курган, ул. Комсомольская, 106.
Тел.: 8-952-584-40-11, 8-951-517-53-99
Мы память в камне сохраним...

АСФАЛЬТИРОВАНИЕ

ТРОТУАРНАЯ ПЛИТКА

Быстро и качественно асфальтируем дворы и территории!
Установка бордюров и поребриков.
Укладка тротуарной плитки.
Замеры - БЕСПЛАТНО!

Индивидуальный подход к каждому клиенту!
Звоните: 8-904-503-02-07

СПИЛ ДЕРЕВЬЕВ
любой сложности
с автовышкой и без нее.
Вывоз и
дробление веток.
ДРОВА
8-918-532-48-90

• НАВЕСЫ
• ЗАБОРЫ • ВОРОТА
СТЯГИВАНИЕ ТРЕСНУВШИХ ДОМОВ
Замер и консультация бесплатно!
Опыт работы более 15 лет!
8-928-13193-33

АСФАЛЬТИРОВАНИЕ

БЛАГОУСТРОЙСТВО ДВОРОВ И ТЕРРИТОРИЙ

Установка бордюров, поребриков и водоотливов. Укладка геотекстиля, тротуарной плитки. Нал/безнал расчет.
Опыт работы более 15 лет. Качество работ гарантируем.

8-938-168-9-333
Без предоплат.
Замер бесплатный.
Пенсионерам - скидка.

АСФАЛЬТИРОВАНИЕ

УКЛАДКА ТРОТУАРНОЙ ПЛИТКИ
БЕТОННЫЕ РАБОТЫ
КАЧЕСТВО ГАРАНТИРУЕМ!
Работаем без предоплат.
Пенсионерам - скидки!
Консультация, замер, смета - БЕСПЛАТНО!
Тел.: 8-918-520-30-30 Сергей

БУРЕНИЕ

СКВАЖИН НА ВОДУ
Обсаживаем
125, 140, 160, 219
НПВХ, железной трубой.
Пенсионерам СКИДКИ!
Насос в подарок!
8-951-52-050-34 Антон

ИЗГОТОВЛЕНИЕ МЕТАЛЛОКОНСТРУКЦИЙ

НАВЕСЫ/ЗАБОРЫ/ВОРОТА/КАЛИТКИ
СТЯГИВАНИЕ ТРЕСНУВШИХ СТРОЕНИЙ
Собственное производство!
Опыт работы более 15 лет!
КАЧЕСТВО ГАРАНТИРУЕМ!
Тел.: 8-961-315-35-35 Евгений

● Спил деревьев, снос строений, вывоз строительного и бытового мусора. Оставляем машину под погрузку, также есть грузчики. Обр.: т. 8-900-121-3133

● **Установка, мойка, чистка, обслуживание кондиционеров. Обр.: т. 8-928-627-8383**

● Грузоперевозки по России и Ростовской области, Газель-тент, кузов 4 м. Цены договорные. Обр.: т. 8-961-313-0236

● Грузоперевозки а/м Газель. Обр.: т. 8-928-116-5839

● Выполним сварочные работы: навесы любой сложности, ворота, заборы и мн.др. Обр.: т. 8-951-495-9765

ИЩУ
Услуги

● Ищу мастера для ремонта бобинного магнитофона «Ростов-102». Обр.: т. 8-909-415-4116, (8863) 64-66-31

Разное

ПРОДАЮ
Товары потребления

● Козье молоко. Сладкое, без запаха и привкуса. Обр.: т. 8-928-616-2258, п. М.Курган

● Козье молоко. Возможна доставка. Обр.: т. 8-928-145-3150, 8-951-841-5520

● Яйца на инкубацию мускусных уток тяжелой линии: лаванда, изумруд, ореховые, красный бык. Обр.: т. 8-928-757-4662

● Козье молоко - вкусное, без лишних запахов. Обр.: т. 8-908-173-6492

● Мясо - баранина. Режем под заказ. Обр.: т. 8-988-560-5225

Прочее

● Регистры отопления; стеклопакеты деревянные; мойка: чугунная, бак нержавейка 120 л, гипсоплита. Транзистор «Меркурий». Обр.: т. 8-929-817-2778

● Б/у телевизор, б/у Триколор, новый Триколор, внешний жесткий диск 500 Гб, планшет GS 700 б/у. Обр.: т. 8-928-609-1648

● Модем «Делинк», роутер, домашний кинотеатр «Самсунг», фотоаппарат «Кодак». Обр.: т. 8-951-516-2543

● Дрова в чурках. Обр.: т. 8-928-159-2924

● Рыболовные снасти: кукла на 28, сеть 45, сеть 70. Туристическая палатка, производство - Польша. Комплект: унитаз и бачок, голубой, старого образца. Микроволновая печь ГДР. Перьевые подушки б/у. Обр.: т. 8-909-415-4116, (8863) 64-66-31

● Перегной. Обр.: т. 8-928-159-2924

● Мебель: диван, кровать, стол. Обр.: т.8-951-849-9017

● Защита крыльев на ВАЗ-2107 (новые). Вытяжка на газ. печку. Обр.: т. 8-928-171-1413, 8-951-500-8724

● Дубленка муж., жен. - новые. Кровати 2-спальные. Коляски 2 шт. - новые. Брюки муж. джинсовые новые. Шапка муж. кроличья. Макулатура: газеты, старые книги. Обр.: т. 8-928-171-1413, 8-951-500-8724

● Железные ворота. Швеллер 2 шт., 270х20. Кровать метал. с деревянными спинками. Оленьи рога. Стол круглый. Швейная машинка. Часы ходики настенные. Шифоньер. Асбест шнуровой. Шифоньер 3-створчатый орехового цвета. Туалетный столик для женщин орехового цвета. Телевизор, два кресла, духовки на печку.

● Швейная машинка. Пружинный матрас. Стол-тумба под швейную машинку с оборудованием на 380 В. 2 двери межкомнатные со стеклом (СССР). Газовая печка. Обр.: т. 8-903-436-5778

● Грецкий орех. Микроволновка немецкая. Польская палатка 4-местная. Комплект: унитаз + сливной бачок. Рыболовные сети ниточные. Швейная машина Подольская. Газовая плита 2-конф. Обр.: т. 8-909-415-4116, (8863) 64-66-31

● Посуда любая. Дешево. Обр.: т. 8-960-455-5495

● Одежда муж. и жен., новая, куртки, костюмы и др. Ковры разных размеров. Дешево. Обр.: т. 8-960-455-5495

● Мебель любая, новая и б/у, сантехника новая. Дешево. Обр.: т. 8-960-455-5495

● Стол письменный 2-тумбовый, стол круглый. Столярные инструменты (рубанки, фуганки и др.) Обр.: т. 8-950-869-3406

● Пианино, сейф металлический (65х80х65) инвалидные коляски. Новые. Дешево. Обр.: т. 8-960-455-5495

● Оборудование для магазина: Шкаф холодильный ШХ-700, 2 шт., новые. Шкаф холодильный Атлант ШВ-04-20. Стеллаж для тарелок СКТН-2, 2 шт. Стеллаж кухонный СКСН-2, 1 шт. Стеллаж кухонный ПКНД-5, 1 шт. Столы обеденные, 4 шт., дуб. Обр.: т. 8-908-170-1156

● Кондиционер «Daewo», электродрель, стабилизатор напряжения 220 в., опрыскиватель электрический 220 в., электрозубило, комнатный турник, сапоги резиновые 44 р-р, светильник РКУ-250 (кобра). Обр.: т. 8-988-586-6827

● Весла на резиновую лодку, сети рыболовные, косынки рыболовные, зимние, плащ брезентовый, ручная поперечная пила, детские качели, решетка на газ. 4-конф. плиту. Обр.: т. 8-988-586-6827

● Покупаю дерезу, черенки. Дорого. Обр.: т. 8-951-821-6840, 8-908-517-2748

● Циркулярка - 10000 руб. Циркулярка - 20000 руб. Регистр 4 м. на 3 секции, труба 6-ка 6х40 - 12000 руб. Книга 17 века - 100000 евро. Шины R13. Звезда диски кованные вместе с резиной, каждый по 3000 руб. Выварка - 500 руб. Банки - 30 коп. Прицеп автомобильный 1,2 м., дл. 3 м., одноосный - 100000 руб. Холодильник - 60000 руб. Обр.: т. 8-906-421-8029

● Универсальная лебедка 220 v, 1500 w. 500 куб. новая, недорого, трос 8 м. Обр.: т. 8-908-504-1994

● Куртка теплая зимняя р-р 48, один пуховик р-р 48 в хорошем состоянии. Обр.: т. 8-951-494-9041

● Емкость алюмин. на 1000 л. для перевозки молока или под воду. Емкость мет. на 2 т. из листового железа диам. 4 мм для воды или зерна. Обр.: т. 8-928-172-6949

● Буфет дубовый. Обр.: т. 8-950-869-3406

● Батарея отопления 600х1500 (биометалл) б/у. Еврокотел 2-контурный на запчасти. Труба д 10 нержавейка дл. 6 м. новая. Мет. бочка на 200 л. б/у. Обр.: т. 8-928-172-6949

● Лебедка электрическая на 500 кг., дл. троса 7,5 м., недорого, новая. Обр.: т. 8-908-504-1994

● Бассейн каркасный 2,60 х 1,60 х 65 см. Обр.: т. 8-908-504-1994

● Письменный стол с пеналами недорого. Кресло-кровать синего цвета. Бассейн каркасный. Обр.: т. 8-908-504-1994

● Шифоньер 1917 г. в., швейная машинка «Зингер» 1901 г.в. Дешево. Обр.: т. 8-960-455-5495

● Телевизор, стеклянные банки , вещи новые и б/у женские и детские, детский манеж, столы. Обр.: т. 8-952-602-0442

● Трубы асбестовые, недорого. Обр.: т. 8-938-119-0902

● Спиннинги 2 шт. - 1,80 м. дюралевые, 1 шт. - 1,80 м. - крокодил, 1 шт. - 1,80 м. для хищника, 1 шт. - 2,40 м., 1 шт. - 3,90 м. - фидерный. Удочка - 3 м., 4 м. Донки, садок и подхват. Обр.: т. 8-952-561-3355

● Бензокосилка, болгарка новая, лобовое стекло на ГАЗ-21, Волга. Кровать железная, сетка, спинки никелированные. Трюмо старинное большое. Столик шахматный, столтумба нового образца. Рога оленя. Обр.: т. 8-908-182-5964

● Большая ножная швейная машинка, шьет все: кожу, брезент, материал любой толщины. Станины швейных машин. Обр.: т. 8-908-182-5964

● Новый электроскутер 3-колесный. Новый электроскутер 2-колесный. Новый культиватор. Электросварка. Велосипед подростковый для девочки. Болгарка большая. Стиральная машинка механическая новая. Обр.: т. 8-908-182-5964

● Бритва опасная «Ракета». Куртка кож. муж. 54 р-р, новая с биркой «косуха». Рог хрустальный - 2 шт. р-р 32 см. Термос 3-л. для первых блюд. Обр.: т. 8-908-182-5964

● Бюст Ленина гипсовый выс. 60 см. Рога тура и черного барана. Часы с кукушкой. Машинка стиральная автомат после кап.ремонта «Индезит». Часы - будильник механические антикварные, разные, 3 шт. Обр.: т. 8-908-182-5964

● Кожаная куртка красно-коричневая, 52 р-р (3 XL), новая с бирками. Обр.: т. 8-928-609-1326

● Новый цифровой инкубатор для выведения птенцов из яиц всех пород птиц, одновременно вмещает 2000 штук. Полная автоматика со всеми опциями. Цена 180 000 руб. Обр.: т. 8-951-511-6574

● Мебель: столы круглые и квадратные, раздвижные и нераздвижные, со стульями и пуфиками. Кресла компьютерные разные, новые, детские и взрослые. Цена что надо. Обр.: т. 8-928-167-7762, 8-951-530-4508

● Водонагреватель на твердом топливе (1965 г.в.), новый. Контейнер для мусора метал., новый. Фляги алюмин. 40 л. Стол-тумба новый. Обр.: т. 8-960-455-5495

● Кресло-качалка 1970 г.в. Сетка рабица оцинк. Перина из индюшиного пуха, новая. Костыли новые. Обр.: т. 8-960-455-5495

● Уголь 3 т. средний, 16 тыс.руб./1 т., торг уместен. Обр.: т. 8-951-519-4100

● Стальные листы мет. толщ. 20 и 16 мм. Фотоаппарат ФЭД. Обр.: т. 8-928-755-0146

● Газовая 2-конфор. плита. Детский игровой футбольный стол. Мотоблок с прицепом. Металлический сейф. Анкерные перекрытия. Обр.: т. 8-928-779-2048

● Два кресла в хорошем состоянии. Швейная машина «Подольск». Обр.: т. 8-908-197-3948

● Две мет. емкости под воду на 1 куб и на 2 куба б/у. Пищевая алюмин. емкость на 1 куб, б/у. Обр.: т. 8-928-172-6949

● Метла и веник, опт и розница, под заказ. Обр.: т. 8-952-576-9002

● Хорошая крупорушка 220, 380, 660 V, 15000, торг. Обр.: т. 8-961-287-5061

● Лодочный мотор SUZUKI DF 5 AS 2016 г., наработка 9 часов, 4 такта, отличное состояние, 55000 руб., торг. Обр.: т. 8-961-287-5061

● Коляска инвалидная, ходунки, велосипед дамский, газ. оборудование, газ. баллон - 20 л., 5- л., редуктор газовый итальянский. Обр.: т. 8-928-909-0430

● Трехколесный педальный велосипед, до 5 лет. Трехколесный электроскутер «SPEED», до 5 лет. Цена договорная. Обр.: т. 8-928-755-0146

● Диван, 1 год, дл. 2 м. 25 см., шир. 1 м. 60 см., раскладывается, с подушками. Обр.: т.8-952-606-5664, п. М.Курган

● Маслопресс бытовой шнековый. Горячий отжим. Б/у, в идеальном состоянии. YTK. 12 тыс.руб. Забирать в х. Новоспасовский. Обр.: т. 8-928-181-6904

● Охладитель молока 500 л. Причина продажи - не используется. Цена договорная. Обр.: т. 8-988-996-5884

● Продаются памперсы №2. Обр.: т. 8-908-505-2984

● Памперсы №3, пеленки 60х90. Купальники для девочек. Баллоны 3-литровые. Обр.: т. 8-928-102-2878

● Машинка для стрижки волос Rowenta, пр-во Франция, 7 насадок, от сети. Обр.: т. 8-938-119-0902

● Кофемолка ручная 19 в., пр-во Германия, цена: 3500 руб. Обр.: т. 8-938-119-0902

● Медогонка алюмин., редукторная, беспроводная. Цена: 6500 руб. Обр.: т. 8-938-119-0902

● Гербицид спрут экстра 10 л. 4000 руб. с. Греково-Ульяновка. Обр.: т. 8-952-576-9002

● Кофемолка ручная пр-во Германия 18 век. Обр.: т. 8-938-119-0902

● Сандалии рабочие кож., фирма Марко Беларусь, р-р 45, июнь 2026 г. Обр.: т. 8-938-119-0902

● Туфли летние кож., фирма Марко Беларусь, р-р 45, муж. Обр.: т. 8-938-119-0902

● Кухонный уголок в комплекте стол и 2 стула. Сетка толстая, мелкая, подойдет на клетки. Обр.: т. 8-908-190-9587

КУПЛЮ
Товары потребления

● Закупаю сало в любых объемах, свежее и мороженое. Обр.: т. 8-918-568-2112, 8-988-252-0100

● Куплю просроченное или использованное подсолнечное масло. Обр.: т. 8-928-198-3031

Прочее

● Куплю перины, подушки, старые и новые. Обр.: т. 8-900-131-6016

● Куплю чернозем в п. М.Курган. Обр.: т. 8-928-192-1776, можно на WhatsApp*

Работа

ПРЕДЛАГАЮ

● **Газета «Деловой Миус» приглашает журналиста для работы по Куйбышевскому району. Обр.: т. 8-928-612-3927, 8-86341-3-13-30**

● Требуются рабочие грузчики. З/п от 50000 руб. Обр.: т. 8-928-127-7310

● ООО «Каравай-Юг» требуются работники, следующих специальностей: кондитер; формовщик теста; тестовод; оператор батонной линии; пекарь; укладчик-упаковщик; кладовщик; грузчики готовой продукции; слесарь-электрик, химик, инженер-технолог. г. Таганрог., ул. Кузнечная, 33-35. Обр.: т. 8(8634) 64-21-77, 8-938-160-8976, с 8.00 до 17.00

● Для работы на бетонном заводе требуются рабочие: оператор/ученик оператора, разнорабочий, водитель Камаза, водитель погрузчика, тракторист. Обр.: т. 8-938-166-6690

● Срочно требуются уборщицы. Уборка бытовых помещений и кабинетов на Троицком маслозаводе (с.Троицкое). График работы: 1 вариант- 5/2 по 8 час (Сб., Вс. выходной), 2 вариант - 2/2 по 12 час с 8:00 до 20:00, только в день. Официальное трудоустройство, все социальные гарантии, выдаем спецодежду, доставка сотрудников Таганрог-Троицкое. Обр.: т. 8-928-622-2383

● Требуются водители на грузовой транспорт МАН, РЕНО, КАМАЗ, официальное трудоустройство, хорошая зарплата. Обр.: т. 8-928-170-2028, 8-928-602-1528

● Требуются люди для работы в поле. Обр.: т. 8-928-150-7311, 8-928-192-7233

● **В продуктовый магазин требуется продавец. Обр.: т. 8-928-605-1411**

● В фермерское хозяйство требуется механизатор, комбайнер на сезон на «Дон 1500Б». З/п достойная. Рассмотрим варианты официального трудоустройства или выполнения работ с почасовой оплатой. Обр.: т. 8-992-041-0948

● Требуется продавец. Обр.: т. 8-951-826-2997

● Требуются водители на зерновозы, желательно с опытом работы. За подробной информацией обращайтесь по тел. Обр.: т. 8-900-129-9977

● В МБДОУ Детский сад № 3 «Сказка» требуется на постоянное место работы воспитатель. Обр.: т. 8-908-518-1835

● **Требуются сотрудники в пельменный цех, женщины и грузчик. ул. Чехова, 4, п. М.Курган. Обр.: т. 8-961-401-3038**

ИЩУ

● Ищу работу сиделки. Обращаться в любое время. Обр.: т. 8-988-573-6468

● Ищу работу сиделки. Обращаться в любое время. Обр.: т. 8-951-848-0102

Животные и растения

ПРОДАЮ
Животные

● Кролики породы ризен. Обр.: т. 8-928-759-8529

● В продаже курочки-молодки яичного и мясо-яичного направления: ломан-браун, шейвер-браун, легорн, хайсекс белый, коралл, доминанты. 4-5 мес. Возможна доставка. Лесной, ул. Молодежная, 11/1. Обр.: т. 8-928-198-8802, 8-961-289-4163, Наталья.

● Зааненские козы, безрогие, крупные, высокоудойные. Продаем малышей - козочки и козлики от 1,5 мес. Обр.: т. 8-960-455-4847

● Козы после 2 окота. п. М.Курган. Обр.: т. 8-928-616-2258, п. М.Курган

● Цыплята брама, с. Григорьевка, 1 шт. - 120 руб. Обр.: т. 8-928-143-6433

● Кролики. Обр.: т. 8-928-772-6187

● Петушки и курочки 1 мес. 3 недели - доминант, кучинская, серебристая, черная московская. Цена договорная. Обр.: т. 8-928-760-9847, Галина

ПРОИЗВОДСТВО РЕКЛАМЫ

ВЫВЕСКИ, ТАБЛИЧКИ, БАННЕРЫ, ШТЕНДЕРЫ, СТЕНДЫ, ПЛАСТИКОВЫЕ КАРТЫ, ВИЗИТКИ

ПЕЧАТИ ШТАМПЫ

п.Матвеев Курган, ул.1 Мая, 16, т.: 8(928)142-45-82

● Бараны на мясо, живой вес 350 руб., мясо туша 700 руб. Обр.: т. 8-960-446-2922

● Домашние цыплята, возраст 1,5 мес. Обр.: т. 8-952-562-6890

● Козлята 4 мес. п. М.Курган. Обр.: т. 8-908-173-6492

● В продаже суточные и подрощенные утята: агидель, башкирская, голубой фаворит; бройлерные утята: сп-5, ск-6, чери-вели, мударды; цыплята: серебристые, кучинские, московские черные, цветная помесь; гусята: серый - широкогрудый, белые - линда. Возможна доставка. Имеются комбикорма. х. Лесной , ул. Молодежная, 11/1. Обр.: т. 8-928-198-8802, 8-961-289-4163, Наталья.

● Утята - шипуны, взрослые утки. Обр.: т. 8-908-196-1722

● Продаются три головы коз, возраст 11 мес., два козла и коза. Цена договорная. Обр.: т. 8-928-137-6481

● Дойная корова и теленок. Отел был 31.03.2026, корова огулена 21.04.2026. Удой 26-28 литров при трехразовой дойке. Теленок пьет 9 литров молока в день, кушает все, приучена к фуражу с 5-дневного возраста. Обр.: т. 8-989-506-6036

● Козлята и взрослые особи. Цена договорная. Куйбышевский район. Обр.: т. 8-928-125-2928

● Котята породы мейн-кун тигрового окраса, девочки и мальчики. Обр.: т. 8-908-199-3681, Анастасия

● Кукуруза. Цена договорная. Куйбышевский район. Обр.: т. 8-928-608-6703

● Кролики породы ризен - молодняк. Утята - шипуны крупных пород. Утята дикой утка -кряквы. утята индийского бегуна. Гусята - холмогорские. Обр.: т. 8-988-998-3216

● В продаже курочка молодка: ломан браун, леггорн, супер ник, коралл ник. Возраст 5 месяцев, начинают разноситься. Также - доминант. с. Покровское, ул. Цветочная, 15. Обр.: т. 8-928-169-2391

● Поросята 1 мес. и неделя, порода ландрас, проколоты, привиты, цена: 7000 руб. Обр.: т. 8-928-143-9151

● **Продаются индюшата. Обр.: т. 8-950-862-8694**

● Телочка, бычок. Обр.: т. 8-988-562-8772

● Мускусные утята тяжелой линии: ореховые, лавандовые и красный бык, возраст 1 неделя. с. Екатериновка. Обр.: т. 8-928-757-4662

● Кролики породы ризен. Обр.: т. 8-928-179-8955

● Утята - шипуны 2 мес. и кролики. Обр.: т. 8-951-524-1539

ВЫБОРЫ - 2026

В соответствии с ч. 14 ст. 64 Федерального закона от 22.02.2014 № 20-ФЗ, ООО «Миус-Медиа» ИНН 6119002687, уведомляет о готовности предоставить зарегистрированным кандидатам, политическим партиям печатную площадь в газете «Деловой Миус» (свидетельство о регистрации средства массовой информации от 10.07.2024г. ПИ № ТУ61-01471) для проведения предвыборной агитации на выборах депутатов Государственной Думы Федерального Собрания Российской Федерации девятого созыва на следующих условиях:

• печатную площадь на безвозмездной и платной основе **в газете «Деловой Миус»** (свидетельство о регистрации средства массовой информации от 10.07.2024г. ПИ № ТУ61-01471)

• размещение **в сетевом издании Миус Инфо** (регистрационный номер Эл № ФС77-77151 от 08.11.2019г.)

Стоимость (в валюте Российской Федерации) предоставления печатной площади составляет 24 рублей 00 копеек за 1 см 2 (1 полоса 1000 см2 – 24 000 рублей 00 копеек). НДС не применяется.
Общий еженедельный объем резервируемой печатной площади на безвозмездной основе составляет 10% (2000 см2), на платной основе - 20% (4000 см2).

Адрес редакции газеты «Деловой Миус»:
346970, п. Матвеев Курган Матвеево-Курганского района
Ростовской области, ул. 1 Мая, 16.
Тел.:8(86341)3-13-30.

Стоимость размещения в сетевом издании Миус Инфо (https://mius-media.ru/)

Баннеры	Размеры (px)	Стоимость (руб./неделя)
Верхний баннер	1000x200	14000
Баннер в центральной части	710x200	11200
Баннер в правой части	275x200	7000

Условия размещения агитационных материалов на сайте

1. Срок предоставления агитационных материалов – за пять рабочих дней до оговорённой даты размещения на сайте.

2. Размещение материалов может быть приостановлено в случае, если они вызывают некорректную работу всего сайта или отдельных его элементов. Размещение возобновляется после внесения исправлений клиентом. Компенсация в этом случае не производится.

3. К размещению принимаются только полностью готовые материалы. Если для нестандартного размещения необходим дополнительный программный код, он должен быть предоставлен вместе с агитационными материалами. В противном случае дата размещения материала на сайте переносится на срок необходимых доработок.

4. В публикуемые тексты могут быть внесены редакторская и корректорская правки, которые не приводят к изменению их содержания.

Адрес: 346970, п. Матвеев Курган Матвеево-Курганского района
Ростовской области, ул. 1 Мая, 16.
Тел.:8(86341)3-13-30.

ООО «ФОСАГРО-ДОН»

ТРЕБУЮТСЯ:

1) ГРУЗЧИК-СТРОПАЛЬЩИК
Оклад 45000 - 50000 руб.
Режим работы: 5 рабочих дей, 2 выходных с 8:00 до 17:00. Доставка к месту работы оговаривается.
2) УБОРЩИЦА. Оклад -17500 руб.
(на 0,5 ставки) Режим работы: в любое удобное для работника время, в течении 4-х часов.
Полный социальный пакет. Кроме того, в течении года выплачиваются 3 премии.
Обращаться по тел.:
8-928-61-34-14, 8(8632)85-00-26

● Поросята. Обр.: т. 8-928-901-8571, 8-951-515-5524

● Щенки корги 2 мес., родители с документами, щенки привиты. Обр.: т. 8-928-763-0114

Растения

● Алоэ разного возраста, недорого. Обр.: т. 8-908-504-1994

● Алоэ вера лечебный любого возраста. Обр.: т. 8-908-504-1994

Средства содержания

● Жмых подсолнечный, в мешках, 8 руб./кг, торг, с. Чалтырь. Обр.: т. 8-928-198-3031

● **Клетка для хорька или грызунов, р-р 60х30, с поилками, кормушками, спалкой. Обр.: Т. 8-928-776-3199**

● Пшеница. Обр.: т. 8-928-159-2924

● Оз. пшеница 14 руб. Обр.: т. 8-908-174-9021

● Сено и солома в круглых и квадратных тюках. Имеется доставка. Обр.: т. 8-928-289-9959

● Кукуруза, цена: 18 руб. п. М.Курган. Обр.: т. 8-999-696-5447

● Зерно - пшеница и ячмень, чистое. с. Б.-Кирсановка. Обр.: т. 8-928-116-7179

● Ячмень, отходы подсолнечника, подсолнечник. Обр.: т. 8-928-144-1277

● Ячмень, пшеница. Обр.: т. 8-950-868-7097

● Зерносмесь (кукуруза, ячмень, пшеница) с. Григорьевка. Цена: 18 руб. Обр.: т. 8-928-959-8717

● Сено 2026 г. в рулонах: луговое, пырей и суданка. Обр.: т. 8-928-128-2450

● Сено луговое, тюк - 350 кг, цена: 3000 руб./тюк. Обр.: т. 8-928-177-9474

● Пшеница. с. Латоново. Обр.: т. 8-903-486-2370

● Сено. с. Александровка, М-Курганский р-н. Обр.: т. 8-938-115-2476

● Ульи от 300 руб., рамки от 10 руб. Обр.: т. 8-928-147-3093

● Сено луговое в малых тюках. Обр.: т. 8-928-159-2924

● Сено луговое в рулонах. Возможна доставка. Обр.: т. 8-928-900-0682

● Клетка для кроликов, можно выращивать птицу, перепелов, легкая, дл. 1 м. 80 см., шир. 76 см, выс. 56 см. Обр.: т.8-952-606-5664, п. М.Курган

● Ульи, рамки, медогонка. Цена договорная. Обр.: т. 8-928-179-1753

● Ячмень 16 руб. с. Новониколаевка. Обр.: т. 8-928-130-7085

● Сено луговое. Обр.: т. 8-988-537-2386

● Сено. Укос 2026 г. Обр.: т. 8-928-144-1277

КУПЛЮ

Животные

● Закупаем КРС (быков, коров, телок). Обр.: т. 8-928-765-6779, Александр

На производство крупы

ТРЕБУЮТСЯ РАБОЧИЕ

(мужчины)

с. Самбек, пер. Веселый, 1А

8-928-113-09-58

● Закупаю свиней любого веса, КРС, телят, баранину. Обр.: т. 8-928-757-2337, 8-909-429-8188

● Закупаем КРС, очень дорого. Обр.: т. 8-928-773-1129, 8-928-155-8476

● Куплю КРС. Обр.: т. 8-928-103-5030, Сергей

● Закупаю свиней любого веса, КРС, телят, баранину. Обр.: т. 8-928-182-0022, Василий

● Закупаем КРС всех видов на мясо, в т. ч. лежачий скот по хорошей цене. Обр.: т. 8-928-164-8651

● **Закупаем хрюшек. Цена договорная. Обр.: т. 8-929-818-5852**

● Закупаем КРС по хорошей цене. Обр.: т. 8-928-117-3128, 8-928-778-6680

● Покупаю свиней живым весом. Дорого. Обр.: т. 8-928-155-3622

● Закупаем хрюшек. Обр.: т. 8-929-818-5852

Растения

● Куплю отходы подсолнечника. Обр.: т. 8-928-198-3031

● Покупаю дерезу, черенки. Дорого. Обр.: т. 8-951-821-6840, 8-908-517-2748

● Куплю орех. Обр.: т. 8-992-049-5330

● Покупаю орех 60-70 руб. Обр.: т. 8-904-347-4924

ПРЕДЛАГАЮ

Животные

● Котята, всех расцветок, отдам в добрые руки. Обр.: т. 8-904-446-7322

● Отдам в добрые руки дворняжек, приучены к цепи, хорошие охранники. Обр.: т. 8-988-998-3216

Сообщения

● Ищу одинокую женщину для оформления договора ренты, с проживанием. Обр.: т. 8-908-502-5683, 8-988-548-3687

Знакомства

● Познакомлюсь с одинокой женщиной для с/о, от 58 до 65 лет. Обр.: т. 8-918-534-6517, 8-951-847-8835

● Познакомлюсь с мужчиной для создания семьи. Обр.: т. 8-989-535-1482

Сообщение о возможном установлении публичного сервитута

В соответствии с подпунктом 2 пункта 3 статьи 3942 Земельного кодекса Российской Федерации Правительство Ростовской области сообщает, в целях эксплуатации линейного объекта электросетевого хозяйства «Воздушная линия электропередачи: ВЛ 110 кВ Алексеевская – Новиковская. Протяженность линии: в Матвеево-Курганском районе – 10,696 км, в Куйбышевском районе – 13,787 км» возможно установление публичного сервитута в отношении следующих участков:
61:19:0050401:778(Ростовская обл., Куйбышевский, ВЛ 110 кВ Н 17 - Новиковка с отпайкой на Искру)
61:19:0050401:776(Ростовская обл., Куйбышевский р-н, ВЛ 110 кВ Алексеевка-Новиковская, с. Новиковка)
61:19:0600009:93(Ростовская обл., р-н Куйбышевский, с. Лысогорка)
61:19:0600009:89(Ростовская обл., р-н Куйбышевский, с. Лысогорка)
61:19:0600009:405(Ростовская обл., р-н Куйбышевский, с. Лысогорка)
61:19:0600009:403(Ростовская обл., р-н Куйбышевский, с. Лысогорка)
61:19:0600009:389(Ростовская обл., р-н Куйбышевский, с. Лысогорка, КП им. Куйбышева, поле №2, бригада 4)
61:19:0600009:37(Ростовская обл., р-н Куйбышевский, с. Новоспасовка)
61:19:0600009:329(Ростовская обл., р-н Куйбышевский, с. Лысогорка, х. Новоспасовка)
61:19:0600009:2066(Российская Федерация, Ростовская область, Куйбышевский р-н)
61:19:0600009:1943(Ростовская облвсть, Куйбышевский район, 2500 м на юго-запад от с. Новоспасовка)
61:19:0600009:1920(Ростовская область, р-н Куйбышевский, с Новоспасовка)
61:19:0600009:162(Ростовская обл., р-н Куйбышевский, с. Лысогорка)
61:19:0600009:1524(Ростовская обл, Куйбышевский р-н, 2500 м на юго-запад от с. Новоспасовка)
61:19:0600009:1520(Ростовская обл., р-н Куйбышевский, юго-западнее с. Новоспасовка в 3560 м)
61:19:0600009:126(Ростовская обл., р-н Куйбышевский, с. Лысогорка)
61:19:0600009:125(Ростовская обл., р-н Куйбышевский, с. Лысогорка)
61:19:0600009:1192(Ростовская обл., р-н Куйбышевский)
61:19:0600009:1188(Ростовская обл., р-н Куйбышевский)
61:19:0600009:101(Ростовская обл, р-н Куйбышевский, с Лысогорка)
61:19:0000000:61(Ростовская обл., р-н Куйбышевский, с. Новиковка)
61:19:0000000:58(Ростовская обл., р-н Куйбышевский, с. Новиковка)
61:19:0600006:9(Ростовская обл., р-н Куйбышевский)
61:19:0000000:57(Ростовская обл., р-н Куйбышевский, с. Новиковка)
61:19:0600006:881(Ростовская область, р-н Куйбышевский, с Новиковка, Местоположение установлено относительно ориентира, расположенного за пределами участка. Ориентир: Ростовская обл., р-н Куйбышевский, поле №15 пастбище, с. Новиковка. Участок находится примерно в 300 м от ориентира по направлению на запад. Почтовый адрес ориентира: Ростовская обл., р-н Куйбышевский, с. Новиковка.)
61:19:0000000:56(Ростовская обл., р-н Куйбышевский, с. Новиковка)
61:19:0000000:55(Ростовская обл., р-н Куйбышевский, с. Новиковка)
61:19:0000000:54(Ростовская обл., р-н Куйбышевский, с. Новиковка)
61:19:0000000:52(Ростовская обл., р-н Куйбышевский, с. Новиковка)
61:19:0600006:8(Ростовская обл., р-н Куйбышевский)
61:19:0000000:51(Ростовская обл., р-н Куйбышевский, с. Новиковка)
61:19:0600006:703(Ростовская обл., р-н Куйбышевский, АО «Равнополье»)
61:19:0000000:49(Ростовская обл., р-н Куйбышевский, с. Новиковка)
61:19:0000000:48(Ростовская обл., р-н Куйбышевский, с. Новиковка)
61:19:0000000:47(Ростовская обл., р-н Куйбышевский, с. Новиковка)
61:19:0000000:46(Ростовская обл., р-н Куйбышевский, с. Новиковка)
61:19:0600006:679(Ростовская обл., р-н Куйбышевский, АО «Равнополье»)
61:19:0000000:45(Ростовская обл., р-н Куйбышевский, с. Новиковка)
61:19:0000000:44(Ростовская обл., р-н Куйбышевский, с. Новиковка)
61:19:0000000:42(Ростовская обл., р-н Куйбышевский, с. Новиковка)
61:19:0000000:41(Ростовская обл., р-н Куйбышевский, с. Новиковка)
61:19:0600006:6(Ростовская обл., р-н Куйбышевский)
61:19:0600006:292(Ростовская обл., р-н Куйбышевский, с. Новиковка)
61:19:0600006:50(Ростовская обл., р-н Куйбышевский, с. Новиковка)
61:19:0600006:48(Ростовская обл., р-н Куйбышевский)
61:19:0600006:291(Ростовская обл., р-н Куйбышевский, с. Новиковка)
61:19:0600006:382(Ростовская обл., р-н Куйбышевский, с. Новиковка)
61:19:0000000:2(Ростовская обл., р-н Куйбышевский, с. Новиковка)
61:19:0600006:21(Ростовская обл., р-н Куйбышевский)
61:19:0600006:19(Ростовская обл., р-н Куйбышевский)
61:19:0600006:17(Ростовская обл., р-н Куйбышевский)
61:19:0600006:169(Ростовская обл., р-н Куйбышевский, с. Новиковка)
61:19:0600006:13(Ростовская обл., р-н Куйбышевский, АО «Равнополье»)
61:19:0000000:75(Ростовская обл., р-н Куйбышевский, с. Новиковка)
61:19:0000000:71(Ростовская обл., р-н Куйбышевский, с. Новиковка)
61:19:0000000:69(Ростовская обл., р-н Куйбышевский, с. Новиковка)
61:19:0000000:67(Ростовская обл., р-н Куйбышевский, с. Новиковка)
61:19:0000000:66(Ростовская обл., р-н Куйбышевский, с. Новиковка)
61:19:0000000:79(Ростовская обл., р-н Куйбышевский, ВЛ 110 кВ Алексеевка-Новиковская.)
61:19:0000000:81(Ростовская обл., р-н Куйбышевский, Н-17 Новиковка с отпайкой на Искру.)
61:19:0050401:1029(Ростовская обл, Куйбышевский р-н, ВЛ 110 кВ Алексеевка-Новиковская, с. Новиковка)
61:19:0000000:1695(Ростовская область, Куйбышевский р-н, 600 м севернее с. Новоспасовка)
61:19:0000000:1713(Ростовская область, Куйбышевский район)
61:19:0050401(Ростовская обл., р-н Куйбышевский, с. Новиковка)
61:19:0600009(Ростовская обл., р-н Куйбышевский, Лысогорское сельское поселение)
61:19:0600006(Ростовская обл., р-н Куйбышевский, Лысогорское сельское поселение)

Заинтересованные лица могут ознакомиться с поступившим ходатайством об установлении публичного сервитута и прилагаемым к нему описанием местоположения границ публичного сервитута в Правительстве Ростовской области по адресу: 344050, Ростовская область, г. Ростов-на-Дону, ул. Социалистическая, 112.

Подать заявления об учете прав на земельные участки можно в Правительство Ростовской области (адрес: минимущество имущественных и земельных отношений, финансового оздоровления предприятий, организаций Ростовской области по адресу: 344050, Ростовская область, г. Ростов-на-Дону, ул. Социалистическая, 112).

Срок подачи заявлений об учете прав на земельные участки, в отношении которых испрашивается публичный сервитут, составляет 15 (пятнадцать) дней со дня опубликования данного сообщения (в соответствии с пунктом 8 статьи 3942 Земельного кодекса Российской Федерации).

Время приема заинтересованных лиц для ознакомления с поступившим ходатайством об установлении публичного сервитута и подачи заявлений:

Понедельник – четверг: с 9:30 до 12:30 и с 14:00 до 17:00;

Пятница: с 9:30 до 12:30 и с 14:00 до 15:00.

Данная информация также размещена на официальном сайте Правительства Ростовской области (https://www.donland.ru/), на официальном сайте администрации Куйбышевского района (https://admkuib.donland.ru/), на официальном сайте администрации Лысогорского сельского поселения Куйбышевского района (https://лысогорка.рф/).

АДРЕСНЫЕ ТАБЛИЧКИ

Мы поможем Вам подобрать наиболее подходящий вариант домового знака, в соответствии с цветовой гаммой и архитектурным стилем Вашего дома.

п.Матвеев Курган, ул.1 Мая, 16, т.: (86341)2-00-60, 8(928)142-45-82

ИСТОРИИ

Женщины коварны и хитры

Еду из офиса домой, решаю заехать в магазин, купить что нибудь к пиву чаю. Зашёл, хожу между рядов, вижу девушка красивая стоит, ко мне задом, к лесу передом. Поворачивается, присмотрелся знакомое лицо. Разговорились, туда сюда, как дела в общем идём к кассе вместе.

Подошли стоим, я свои покупки на ленту выложил, она тоже рядышком положила, мороженку, фрукты, индейку и ещё чего-то там, и стоит мнётся, ёрзает на месте. Стоим ждём очереди, дальше общаемся, моя уже очередь подходит она мне вдруг, «а ты сможешь моё оплатить?»

Я конечно немного оторопел. Я людям по жизни, вот так вот мало помогаю, каюсь, поэтому решил сделать доброе дело. Так сказать мужской поступок. Ну и оплатил. Ещё и на машине своей подвез, дверь даже открыл, типа по джентльменски снучи-бучи. А она так на все это буднично мне выдала: «Спасибо». И пошла в дом, а я - за ней. Жена же все-таки, пять лет живём вместе.

Наши спасители

Как-то после нашей свадьбы звоню супруге в школу, где она работала по распределению.

- Можно Веру Федоровну?

- А кто звонит?

С детства терпеть не могу, когда задают дурацкие вопросы, не тебе же звонят. А каков вопрос, таков и ответ:

- Ейный хахель.

- А она замуж вышла.

- Как это вышла, а почему она со мной не посоветовалась?

- Да вот так получилось, и почему это она должна была с вами советоваться? (тебе-то какое дело?)

- Ладно, тогда «зарэжу».

- Кого?

- Обоих.

И положил трубку. О чем дальше говорить?

Вечером Вера приходит с работы, пытливо смотрит на меня и спрашивает:

- Ты сегодня в школу не звонил?

- Да вроде нет.

- Не ври, кроме тебя, кто еще смог бы всю школу поставить на уши.

- А в чем дело?

Оказывается, эта любознательная дамочка, с которой я разговаривал, осознавая всю свою гражданскую ответственность, озаботилась безопасностью нашей семьи, которую неизвестный маньяк приговорил к лютой кончине. Чтобы предотвратить смертоубийство, педагогический коллектив по инициативе этой дамочки решил обеспечить нашу охрану. А ведь сначала она обратилась для спасения нас в милицию, но там ребята оказались черствыми, и не бросились на нашу защиту, у них хватило ума отослать эту дуру подальше. Поэтому только дружный педагогический коллектив мог защитить нас. Вера, конечно, была растрогана, но сказала, что мы сами отобьемся. У нее-то с юмором все было в норме!

Кровать

Как-то моя невеста попросила помочь перенести кровать своей подруги из одного общежития в другое. Я по своей природной дурости согласился, о чем горько пожалел с самого начала операции по депортации вышеуказанного предмета мебели. На помощь я взял какого-то собутыльника и мы понесли эту мебелину. Расстояние по доставке было не очень большим, но как назло во время переноски на пути попалось много знакомых. Причем при встрече мои знакомцы вели себя абсолютно не адекватно. Вместо того, чтобы порадоваться за меня, человека, который помогает девушке обустроить свой быт, все дружно ржали и рявкали на всю улицу, что Васятка теперь уже со своей кроватью ходит по бабам. Вот и делай доброе дело людям.

О смиренности

Даже не знаю, как это называть. Скорее всего, это забавные случаи. В поликлинике врачу не понравился мой анализ. На всякий случай он выписал мне направление в урологию областной больницы, куда я и поселился на следующий день. Почему-то персонал отделения проявил полнейшее равнодушие к моей персоне. Я лежал уже несколько дней, никто ко мне не подходил, никаких назначений на анализы и других действий принятых в медицинской среде не производилось. Отмечу, что в те времена о поборах в больницах не было даже мыслей. Наконец мне это надоело, и где-то на пятый день моего пребывания я подошел к заведующей отделением. Я уже обращал внимание, что я человек не скандальный, скорее смиренный, поэтому самым елейным голосом спросил:

- Можно ли вам задать несколько вопросов?

- Конечно,

- Вопрос первый – зачем меня положили в больницу?

- Чтобы лечить,

- Вопрос второй – почему меня не лечат?

Она порылась в своих бумагах, чего-то нашла и сказала, что сначала нужно сделать анализы.

- Тогда третий вопрос – почему никто не берет у меня анализы?

И все. На следующий день я был на разрыв. С утра ко мне выстроилась очередь из желающих меня срочно исцелить. Мне сделали все мыслимые и не мыслимые анализы, нужные и не нужные. К моей радости ничего не нашли и через несколько дней мы к взаимному удовольствию расстались вполне довольные друг другом. А если бы я начал скандалить, качать права, чем бы все это кончилось? Хотя перед выпиской произошел один эпизод, который можно отнести к разряду небольшого скандальчика. В палате со мной лежал мужик, у которого была почечная колика. Легкий случай колики у меня один раз был и я знаю, что это довольно противная штука. Этому больному в момент приступа лечащий врач прописывал обезболивающие уколы, и боль у него отпускала. А тут вечер пятницы, лечащий уже дома, а дежурный категорически отказывал в помощи, мотивируя, что без лечащего врача он ничего делать не будет. Видя, как страдает мужик, я несколько раз подходил к дежурному, но без результатов. Наконец, и у меня лопнуло терпение. Не повышая голоса, но достаточно твердо я объяснил врачу, что я сейчас пойду к телефону автомату, наберу 03 и настою на вызове скорой помощи в областную больницу, чтобы помогли больному: «Как вы будете выглядеть в понедельник, я могу только догадываться, но я не шучу». Вот и все. Этого хватило, чтобы они тут же созвонились с лечащим врачом, получили его благословение и кольнули бедолагу. Хороший бы получился анекдот, если бы я был вынужден выполнить свою угрозу?

СКАНВОРД

Яблоко, свёкла, орех	Буква из типографии	Всевидящий глаз		Палка в руках рыбака	Дегустатор шерсти		Продукт животноводства		Вязкая густоватая жидкость
				Мягкая часть печёного хлеба					
Порт на Амазонке							Пионеры преступного мира		Ядро кокосового ореха
				Домашнее животное					
Четвероногий кормилец		Крупный морской рак		Предок домашних овец		Крупный морской обитатель		Драчливый бенгальский макак	
Небольшой лиственный лес					Пресноводная рыба				
Комнатный слуга при господине	Занятие шофёра		Занятие для развлечения		Город на северо-востоке Марокко				
						Символ поэзии	Пристань для Ноева ковчега		Тропический плод
Бесконечное кино		Мина на лице							
				Болотистое место		Крёстная мать		Сиюминутная популярность	
Кулачный аргумент		Пустыня у берегов Тихого океана							
					Потеря, ущерб				
					Тревожный сигнал				

Поиск пристанища

Эту историю мне рассказала дочь. Новогодняя ночь, после двенадцати двор шестнадцатиэтажки заполнен жильцами. Народ, поддерживающий китайскую индустрию фейерверков, с удовольствием пуляет в небо ракеты. Шум, грохот, веселье.

Подъезжает иномарка. Выходит мужик и начинает спрашивать у всех, а не проживает ли в их доме Вова Мельников. Народу не до какого-то там Вовы: почти у всех в руках, кроме боеприпасов, бутылки и стаканы.

Похоже, водитель погорячился. Это ведь не село, где все друг друга знают, а вполне обычное подмосковное домостроение. Я сам в своем подъезде при пяти этажах за двадцать пять лет не все фамилии выучил. Наконец, мужику надоело выяснять проживание какого-то Вовы в этом доме и он, открыв дверцу машины, кричит внутрь: «Вова, проснись и посмотри сам, твой это дом или нет?»

Твердость духа

Где-то на четвертом году супружеской жизни у меня состоялся знаменательный разговор со своей благоверной. Я задал ей вопрос:

- Я стал хуже после женитьбы?

- Да нет, такой же раздолбай, каким и был.

- Тогда чего ты пытаешься меня исправить? Я прекрасно знаю, что ты права, но никогда этого не признаю, потому как мущщщина. Ты мне хоть раз чего-нибудь доказала?

- Да нет.

- Так и не пытайся.

И все. Я давал ей указания, что делать и как жить, а вот соглашаться с ними или нет, она решала сама. Меня это вполне устраивало. Не буду же я соваться в бабские дела? Кстати, ее подруг тоже немного удивляло, что из этого шалопая получился вполне приличный муж.

Так и прожили 34 года в мире и согласии. Правда, был один эпизод, когда мы в кровь разругались и не разговаривали друг с другом целых семь минут. Она сдалась первой, а я был готов играть в молчанку еще минут десять. Все-таки у мужиков твердость духа выше.

Кто выносит мусор?

В семейной жизни есть одна постоянная проблема, кто вынесет мусорное ведро? Когда моя благоверная просила выполнить эту священную обязанность, то я впадал в депрессию, ипохондрию, меланхолию и еще в ряд подобных расстройств. И мгновенно исцелялся, когда она это делала сама. Но если этот прием не срабатывал, то я вопил дурным голосом:

– Сладенькая моя!..

...И лез целоваться, обильно слюнявя ее щеки. Она, чтобы купировать мой приступ пароксизма страсти, отбивалась и кричала:

- Я сама, я сама!

Представьте картину. Старый седобородый дурак до сих пор периодически устраивает такие сцены. Но зато всегда безотказно срабатывает!

Разносторонняя личность

Был в командировке в Питере. Зашел к своему приятелю. Он еще не пришел с работы. Жена посадила меня за стол. Кушаю, заодно читаю газету и слушаю хозяйку. Ей показалось, что я ее не слушаю и она слегка возмутилась: «Да ты же меня не слушаешь!» Я: «Слушаю». Она: «Ну повтори, что я сказала».

Дословно произношу ее последнюю тираду. Она удивлена. Еще более ее удивило то, что я дома одновременно ужинаю, читаю газету, слушаю благоверную и смотрю телевизор.

Редактор страницы Алена Кондратенко

«Вы стали мне как родные дети…»

Здравствуйте, редакция! Пишет вам Поляк Тамара Кирсановна из поселка Сухореченского Матвеево-Курганского района, где я проживаю вот уже два года.

Я из Донецкой народной республики, где мы раньше проживали всей семьей: я, муж и сын. В 2014 году у нас там началась война. В результате обстрелов муж погиб, сын стал инвалидом и я тоже получила перелом позвоночника. Пришла в нашу семью беда…

Наши друзья очень нам помогли – безвозмездно выделили деньги и купили мне жилье в Матвеево-Курганском районе, в поселке Сухореченский, а потом еще и перевезли меня туда. Сын остался в ДНР на старом месте жительства, хотя снаряды там до сих пор летят и летят…

А я теперь живу здесь одна. И, хотя дом нуждается в ремонте, сын пока ничем не может мне помочь... А я со своими травмами тоже мало что уже могу сделать сама.

И потому пишу вам о своих замечательных соседях – добрых людях, которые живут рядом. Это Саша Рябошенко и его семья – люди с Большой Буквы.

Саша – настоящий Человечище, по какому бы вопросу я не обратилась к нему за помощью, он всегда оказывает мне поддержку. И его супруга Людмила – такой же большой души человек.

Судьба у Саши, насколько я знаю, была непростой. Его первая супруга уехала, оставила его одного вместе с тремя детьми. Но он не сдался, не сломался, а буквально сделал себя сам: настоящий семьянин, хозяин, труженик. Всех детей поднял и воспитал достойными людьми: старшая дочь работает в Матвеевом Кургане, сын, после того, как отслужил, пошел работать в полицию, в уголовный розыск. А самому Саше большой поддержкой и надежной опорой стала вторая супруга – Людмила, принявшая его детей, как родных. Младшая дочка Саши, которая сейчас еще учится в школе, называет Людмилу мамой…

И все они – очень дружные, никогда без дела не сидят. Траву покосить, мусор помочь собрать, доброе слово сказать – Саша еще ни разу не отказался.

Сейчас наша страна воюет. У людей случаются разные экономические проблемы. Люди становятся злыми и раздражительными, мало благодарят других и чаще завидуют.

А мне кажется, нужно держаться и стараться быть добрее. И благодарить тех, кто рядом, за помощь. Поддерживать друг друга. Ведь зло и жестокость никогда не приводят ни к чему хорошему.

Потому я и пишу это письмо – хочу поблагодарить Сашу и его семью.

Спасибо вам, замечательные люди, Саша и Люда, и низкий поклон вам – тем, кто действительно, «Своих не бросает»! От всей души поздравляю вас с Днем семьи, любви и верности! Будьте очень счастливы, здоровы и дружны – вы и ваши детки, вся ваша прекрасная семья! Я, мой сын и наши друзья из Донецкой народной республики от всей души благодарим вас за поддержку и сочувствие. Любите и берегите друг друга! Вы стали мне как родные дети…

С большим уважением,
ваша соседка
Тамара Кирсановна Поляк

Уважаемые читатели! Если вы хотите рассказать свою жизненную историю, в которой вам оказали помощь другие люди, и поблагодарить их за поддержку, пишите нам письма со своими рассказами или звоните в «Деловой Миус» - мы обязательно расскажем о добрых делах наших земляков!

КОРОТКИЕ НОВОСТИ

Следующая индексация маткапитала и других социальных пособий по уровню фактической инфляции 2026 года произойдет 1 февраля 2027 года. Об этом рассказал глава комитета Госдумы по труду, соцполитике и делам ветеранов Ярослав Нилов. «Все пособия, которые выплачиваются различным льготным категориям, и материнский капитал - он также будет проиндексирован с 1 февраля. Почему с 1 февраля? Потому что в течение января подводятся итоги и определяется реальный уровень инфляции за прошедший год», - пояснил он в разговоре с ТАСС. По этой причине пока сложно сказать, на сколько вырастет маткапитал.

Соцфонд России назначил единое пособие семьям, ранее получившим отказ из-за повышения дохода не более чем на 10%. Благодаря новым правилам средства выделили уже на 63 тыс. детей, сообщили в СФР. Родители трех и более детей сохраняют право на единое пособие, если за время его получения доход семьи увеличился, превысив допустимый предел не более чем на 10%. Для всех семей, которые в этом году получили отказ в пособии по указанной причине, Социальный фонд автоматически пересмотрел вынесенные решения и назначил выплаты. С учетом новых правил оно уже оформлено на 63 тыс. детей из многодетных семей», — говорится в сообщении Соцфонда.

Работающие в режиме самозанятости россияне с июля 2026 года смогут впервые воспользоваться оплачиваемым больничным. Это следует из закона, вступившего в силу 1 января. Напомним, с этого года в стране стартовал эксперимент по добровольному страхованию самозанятых на случай нетрудоспособности. Для получения права на оплачиваемый больничный им нужно зарегистрироваться в Социальном фонде России и вносить непрерывные страховые взносы в течение полугода. Право на оплату больничного возникает после шести месяцев уплаты взносов. Закон предусматривает на выбор два размера взносов в Соцфонд: 1344 или 1920 рублей в месяц. В первом случае страховая сумма составит до 35 тыс. рублей за полный месяц, во втором — до 50 тыс. рублей.

Все больше людей старшего возраста в России занимаются спортом, творчеством или волонтерством по программе «Активное долголетие» нацпроекта «Семья». Рассказываем, кто может стать участником: женщины старше 55 лет и мужчины старше 60 лет; получатели пенсии за выслугу лет. Куда обратиться: в МФЦ или центре соцобслуживания по месту жительства вам подскажут, какие есть занятия по программе. Заполните заявку: укажите Ф.И.О., номер телефона и выберите направление по душе. Также это можно сделать дистанционно — по телефону вашего отделения соцзащиты. Уточните дату, время и место проведения занятия. Все это вам расскажет специалист, который принял вашу заявку. На первое занятие нужны: паспорт; СНИЛС; пенсионное удостоверение; социальная карта (если есть); справка от терапевта, если планируете заниматься спортом.

Сожительство без регистрации брака угрожает национальной безопасности и демографическому здоровью России, заявил замминистра юстиции Вадим Баланин, выступая на Петербургском международном юридическом форуме. Характер семейных отношений в последние десятилетия «претерпел значительные изменения» – все чаще пары живут вместе, не регистрируя брак. При этом число расторжений зарегистрированных браков остается высоким, отметил замминистра. «Такие тенденции можно рассматривать как прямую угрозу национальной безопасности и демографическому здоровью нашей страны», — подчеркнул Баланин. Минюст поддерживает укрепление семейных отношений и противодействие разрушению традиционной идеологии, а также уже в течение двух лет следит за внесением изменений в Семейный кодекс, добавил он.

Как сохранить семейное счастье? (Притча)

В одном маленьком городе живут по соседству две семьи. Одни супруги постоянно ссорятся, виня друг друга во всех бедах и выясняя, кто из них прав, а другие дружно живут, ни ссор у них, ни скандалов.

Дивится строптивая хозяйка счастью соседки. Завидует. Говорит мужу:

– Пойди, посмотри, как у них так получается, чтобы все гладко и тихо.

Пришел тот к соседскому дому, притаился под открытым окном. Наблюдает. Прислушивается. А хозяйка как раз порядок в доме наводит. Вазу дорогую от пыли вытирает. Вдруг позвонил телефон, женщина отвлеклась, а вазу поставила на краешек стола, да так, что вот-вот упадет.

Но тут ее мужу что-то понадобилось в комнате. Зацепил он вазу, та упала и разбилась.

«Ох, что сейчас будет!», – думает сосед.

Подошла жена, вздохнула с сожалением, и говорит мужу:

– Прости, дорогой. Я виновата. Так неаккуратно вазу поставила.

– Что ты, милая? Это я виноват. Торопился и не заметил вазу. Ну да, ладно. Не было бы у нас большего несчастья, а вазу как-нибудь переживем…

Больно защемило сердце у соседа. Пришел он домой расстроенный. Жена к нему:

– Ну что ты так долго? Посмотрел?

– Да!

– Ну и как там у них?

– У них-то – все всегда виноваты. А вот у нас – все всегда правы…

Комментарий от супругов со стажем:

– Главное в семье – это понять, что семья – это команда, это лодка, где гребут сразу двое. А не арена для состязаний и выяснения, кто лучше или кто больше прав. Правы могут быть и оба, но если один гребет в одну сторону, а другой – в другую, команды не получится и лодка далеко не уплывет.

А команда всегда начинается с умения понять другого и подстроиться под него, принять его сильные и слабые качества, ужиться с ним. Не состязаться, а именно принимать имеющееся и грамотно это применять, усиливая сильные стороны друг друга и компенсируя друг другом слабые.

Ну и то, что важно для каждого игрока «команды» в отдельности: развитая личность должна быть способна печалиться самостоятельно, в первую очередь признавая собственную роль в случившемся, а не искать виноватых вокруг и не обвинять весь мир и своих близких в своих проблемах. Причем такая личность даже горюет всегда конструктивно: ищет, как исправить ошибки, как сделать лучше, как не допускать подобного впредь, чтобы можно было простить самого себя – а не занимается самоедством и самоуничтожением. Зрелый человек – это человек, который понимает свое несовершенство и разрешает себе ошибаться, проявлять слабость. Причем эта зрелость распространяется у него и на других людей: он никогда не взъедается на чужое несовершенство и прощает другому его ошибки и маленькие слабости…

Тест: какой вы родитель?

Предлагаем вам пройти простой тест и узнать, какой вы родитель на самом деле? Здесь нужно просто выбрать картинку, которая вам больше всего нравится по форме, цвету или как-то ещё.

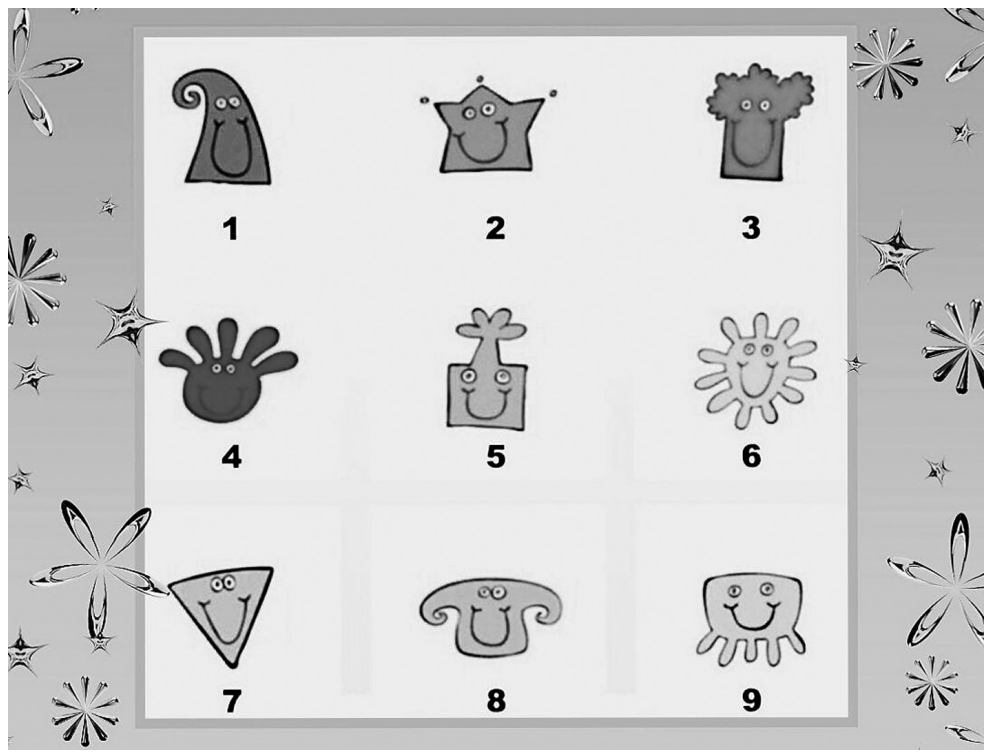

Результаты теста:

1. Вы – правильный родитель. Или очень стремитесь быть правильным во всём, что касается вашего ребенка.
2. Энергичный родитель. Хотите всё успеть. Часто делаете несколько дел одновременно, и у вас это неплохо получается.
3. Закрытый и лаконичный родитель. Не хотите выставлять эмоции и чувства напоказ. Редко говорите о любви к ребенку.
4. Вы – добрый и позитивный родитель. С вами всегда приятно иметь дело.
5. Непредсказуемый родитель. У вас много хлопот, много идей и мыслей, которые вы стараетесь воплотить внутри семьи. Но с вами точно не скучно.
6. Весёлый родитель. Позитив, юмор, оптимистичный взгляд - это про вас.
7. Скромный родитель. Много раз подумаете, прежде чем примете какое-то решение по отношению к ребенку.
8. Любящий родитель. Окружаете детей бесконечной заботой, теплом и любовью.
9. Мудрый родитель. Много читали и многое знаете о воспитании и развитии ребенка. Часто гордитесь собой и своим ребенком.

Редактор страницы Алена Кондратенко

Какие законы вступили в силу в июле

С 1 июля в России мизменились правила выдачи кредитов и микрозаймов: теперь МФО обязаны честно и понятно раскрывать условия, не навязывая дополнительных услуг, а банки будут учитывать только 90% от заявленных неофициальных доходов заёмщика. Также с 1 июля россияне могут оформлять электронные сделки с недвижимостью с помощью биометрии; при переводах через СБП банки теперь в обязательном порядке передают ИНН, а для уборки уже появился новый ГОСТ. Какие ещё изменения произошли в жизни россиян в июле — в материале ниже.

Новые правила выдачи кредитов с 1 июля 2026

С 1 июля 2026 года вступил в силу обновлённый Базовый стандарт для микрофинансовых организаций (МФО): они должны соблюдать новые обязательные правила при оформлении договоров займа. В частности, теперь им запрещено самостоятельно отмечать за заёмщика согласие на получение дополнительных услуг, даже если такие услуги предлагают не в момент подписания договора. Стандарт также требует от МФО на каждом этапе предоставления дополнительной услуги давать клиенту исчерпывающие сведения: рассказывать про саму услугу и её поставщика, упоминать о праве отказаться от неё, а также пояснять, как отказ повлияет на условия займа. Кроме того, МФО не вправе использовать разные визуальные способы (цвет, размер или шрифт), чтобы намеренно выделять одни условия договора и одновременно замалчивать другие.

Одновременно ужесточились требования к заёмщикам с «самозаявленным» доходом, который указывается в анкете без подтверждения. Так, с 1 июля Банк России ввел ограничения в виде дисконтирующего коэффициента в размере 10%. Иными словами, при подсчёте неофициальных доходов заёмщика теперь учитывается только 90% от всей суммы такого дохода.

Купля-продажа недвижимости по биометрии с июля

С этого месяца биометрия стала новым способом подтверждения личности при совершении сделок с недвижимостью. Изменения коснулись купли-продажи жилья, продажи домов и земельных участков, дарения и регистрации перехода права собственности.

При этом традиционные способы — через МФЦ, нотариуса или при личном обращении — сохраняются. Биометрия будет применяться только для электронных сделок с усиленной квалифицированной электронной подписью. Эксперты считают, что такая мера повысит защищённость дистанционных сделок.

Новые правила страхования жизни с 1 июля

С 1 июля 2026 года введены новые виды страхования — страхование жизни с объявляемой доходностью и страхование жизни с расчётной доходностью. Первое предполагает, что страховщик, помимо выкупной суммы, выплачивает страхователю инвестиционный доход. Величину такого дохода определяет страховщик.

Согласно второму договору, страховщик, помимо выкупной суммы, выплачивает страхователю инвестиционный доход, который рассчитывается по формуле, указанной в договоре. Размер такой выплаты зависит от доходности по какому-либо конкретному активу, группе активов, значений показателей или наступления обстоятельств, установленных в документе. Договор можно заключить только с физлицом (квалифицированным инвестором) при единовременной уплате страховой премии в размере не менее 6 млн рублей.

Переводы по СБП и данные ИНН

С 1 июля при переводах через СБП банки в обязательном порядке передают ИНН плательщика внутри межбанковской системы — раньше этот реквизит использовался выборочно или не включался вовсе. Нововведение затрагивает переводы по номеру телефона между физлицами, а также оплату товаров и услуг юрлицам и ИП (в том числе по QR-кодам). При этом для пользователей ничего не изменилось: специально запрашивать ИНН банки не станут. Эти сведения уже зафиксированы в банковских досье — граждане предоставляют их при первом открытии счёта или вклада. Основная цель нововведения — защита от мошенников и пресечение теневых финансовых потоков.

ГОСТ на уборку помещений с июля 2026 года

Также вступил в силу новый ГОСТ на уборку помещений — он заменил устаревший стандарт 2005 года. Например, согласно документу, уборку в помещениях необходимо разделить на несколько этапов: уборка поверхностей в здании, очистка критических поверхностей, а также оборудования. Во время проведения уборки также необходимо проверить, совместимы ли моющие растворы с обрабатываемыми поверхностями, и подготовить растворы с учётом концентрации и сроков годности. Отдельное внимание ГОСТ уделяет способам проведения уборки. Так, сухую вакуумную уборку можно проводить в местах, недоступных для швабры, а небольшие рабочие зоны можно очищать влажными или спиртовыми салфетками. Для влажной уборки рекомендуется использовать два или три ведра с водой, а швабру предварительно обработать химикатами.

Новый ГОСТ также устанавливает требования к обучению сотрудников, процедурам переодевания и техническому обслуживанию. Персонал рассматривается как один из основных источников загрязнений, поэтому в документе содержатся отдельные требования к гигиене, специальной одежде, поведению сотрудников и порядку их допуска к работе.

«Честный знак»: новые категории с 1 июля

С 1 июля 2026 года в России расширилась система обязательной маркировки «Честный знак». Новые правила начали действовать для кондитерских изделий из сахара (включая белый шоколад), не содержащих какао, для шоколада и других продуктов, содержащих какао, а также для сахаристых кондитерских изделий и жевательной резинки. Теперь производители и импортёры должны наносить коды маркировки и передавать в систему маркировки отчёты об их нанесении и уведомления о вводе в оборот товаров. Однако если продукция произведена или ввезена в Россию до 1 июля, то она может быть реализована без маркировки средствами идентификации до окончания срока годности. Если шоколад, конфеты или жвачки весят меньше 20 г, наносить коды следует на вторичную упаковку: например, на коробку с маленькими шоколадками. Когда конфеты в фантиках упакованы в пакет или коробку, маркировать каждую конфету не нужно: в этом случае штрих-коды Data Matrix также наносятся на вторичную упаковку.

RT на русском

2 июля в поселке Матвеев Курган на улице Кирова в частном доме произошёл пожар, в результате которого погиб человек. Дома в этот момент находилась пожилая женщина и её муж, который вот уже больше года был прикован к постели и не мог самостоятельно передвигаться. Женщина готовила обед, когда услышала характерный щелчок. Забежав в комнату, она сразу отключила кондиционер и увидела, что за диваном, в том месте, где вилка была воткнута в удлинитель, началось возгорание. Она попыталась самостоятельно потушить огонь, но пламя быстро распространялось. Осознав, что справиться своими силами она уже не может, женщина выбежала на улицу и стала звать на помощь. Во время тушения пожара сотрудники МЧС России обнаружили в доме тело погибшего мужчины 1939 года рождения. По предварительным данным, причиной пожара стал неисправный электрический удлинитель, к которому был подключён кондиционер. По факту происшествия проводится проверка. Главное управление МЧС России по Ростовской области обращается к жителям с просьбой не подключать мощные электроприборы через сомнительные или изношенные удлинители и розетки, а также установить в домах пожарные извещатели!

В Неклиновском районе полицейские выясняют обстоятельства аварии, в которой пострадали три человека. ДТП произошло у дома № 18 по улице Лиманной в деревне Золотарево. По предварительным данным, 18-летний водитель «Лады Гранты» не выбрал безопасную скорость, не справился с управлением и столкнулся с «ВАЗ 2110» под управлением 49-летнего мужчины. В аварии пострадали пассажиры «ВАЗ-2110» в возрасте 17 и 20 лет, а также сам водитель «Лады», пояснили в Госавтоинспекции региона.

На трассе «Новороссия» у села Вареновка нарушитель ПДД отправил двоих людей в больницу. ДТП, в котором двое человек получили травмы, произошло 3 июля в 16.50. Сотрудники Госавтоинспекции считают, что виновником аварии стал водитель чешского седана «Шкода Октавия». Скорее всего, мужчина 1989 года рождения хотел проскочить при выезде со второстепенной дороги, но не рассчитал манёвр и влетел в отечественную «Гранту», которая шла по главной. Из-за его самоуверенного манёвра два человека уехали в больницу с травмами — 60-летний водитель «Лады» и его 59-летний пассажир. Сам нарушитель остался целым.

Водитель «Лады Приоры» погиб после столкновения с автобусом в Матвеево-Курганском районе. На трассе «Матвеев Курган - Успенское» водитель «Лады Приоры» выехал на встречку, зацепил «Киа Спортейдж», а затем столкнулся с автобусом «Хайгер». «Лада» и автобус съехали в кювет. Водитель легковушки погиб на месте.

В Неклиновский районный суд Ростовской области передано уголовное дело в отношении двух местных жителей, обвиняемых в умышленном повреждении водовода. По версии следствия, их действия привели к затоплению и размыву участка территории, а также к нарушению водоснабжения целого района. Инцидент произошёл в 2024 году. Во время проведения ремонтных работ на водоводе в Неклиновском районе у обвиняемых, как установило следствие, возник преступный умысел на повреждение объекта. Они вмешались в работу конструкции, что вызвало разрушение водовода и разлив воды. В результате жители остались без воды. Действия фигурантов квалифицированы по ч. 2 ст. 167 УК РФ (умышленное повреждение чужого имущества). Им грозит до 5 лет лишения свободы.

По материалам интернет-сайтов

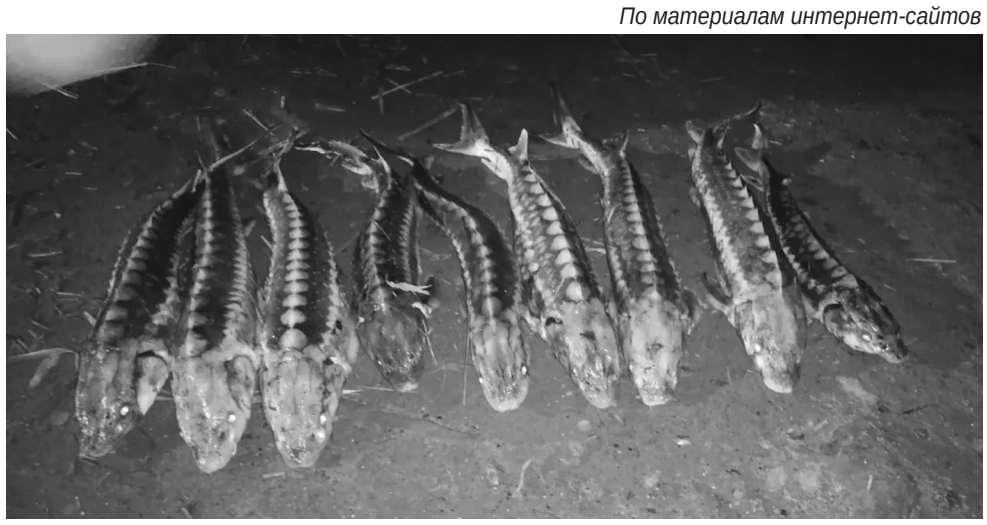

Пять лет и двести тысяч

Двух жителей Азовского района Ростовской области приговорили к лишению свободы сроком на 5 лет и штрафу в размере 200000 рублей за незаконную добычу и транспортировку водных биологических ресурсов, в том числе принадлежащих к видам, занесенным в Красную книгу РФ.

Нарушители были задержаны пограничниками в устье реки Дон на лодке с рыбой весом более 400 кг с незаконными орудиями лова (ставными сетями). В улове местных жителей были обнаружены также особи русского осетра и стерляди. Ущерб, причиненный водным биологическим ресурсам, составил свыше 3 млн рублей.

После данного инцидента рыбаки не отказались от своих преступных помыслов и были снова задержаны с незаконным выловом, причинив ущерб на 70 тысяч рублей.

Приговором Азовского городского суда Ростовской области, учитывая рецидив, организатор незаконного промысла признан виновным в совершении преступлений, предусмотренных ч. 3 ст. 256 и ч. 3 ст. 258.1 УК РФ, и приговорен к лишению свободы сроком на 5 лет 6 месяцев с отбыванием наказания в колонии общего режима и штрафу в размере 200000 рублей.

Подельник приговорен к лишению свободы по ч. 3 ст. 256 и ч. 3 ст. 258.1 УК РФ сроком на 5 лет 3 месяца с отбыванием наказания в колонии общего режима и штрафу в размере 200000 рублей.

Ранее осужденные пытались оспорить наказание, подав апелляцию, но им это не помогло: Ростовский областной суд оставил приговор Азовского городского суда Ростовской области без изменений.

Объединенная пресс-служба судов Ростовской области

Редактор страницы Иван Миусский

НОВЫЙ магазин СТРОИТЕЛЬНЫЙ

п. М-Курган, ул. Агрономическая, 1 И. Тел.: 8-951-500-86-64, 8-904-503-92-79

- Пенопласт-дроблёный
- Пенопласт 20, 30, 40, 50, 100 мм
- Пеноплекс 20, 30, 40, 50 мм.
- Утеплитель Технониколь -1130руб.
- Гипсокартон 9,5мм, 12мм.
- Штукатурка Хабез-старт 30кг.(320руб)
- Цемент - 25кг., 50кг (680руб).
- Фанера 4, 6, 8, 10, 12, 15, 20мм
- Фанера ламинированная
- Проф. труба; - Проф. лист
- Арматура; - Уголок; - Лист оцинков.
- Труба водопроводная
- ДСП; - ДВП; - Фибролокно
- Счётчики воды; - Ролл-шторы
- Теплый пол; - Коллекторы
- OSB 9мм, 12мм.; - SPC панели
- Шифер 8 волн ГОСТ (Волгоград) - 550 руб.
- Шифер плоский; - Оргстекло;
- Сетка рабица; - Сетка сварная
- Клей плиточный; - Плитка
- Брусчатка; - Поребрики
- Брус дер. 20х40, 30х40, 40х40, 40х50, 40х60, 50х50
- Смесители, сифоны, краны
- Канализационные трубы; - Люки канализац.
- Асбестоцементные трубы
- Тачки - Сажа - Битум
- Трубы дымоходные d: 80, 100, 110, 115, 120, 125, 130, 135, 140, 150, 160мм
- Бойлеры 15, 30, 50, 80 л. Бойлер 80 л.
- Унитаз (полный комплект) - 5400 руб.
- Мойки, раковины, тумбы под мойки
- Радиаторы стальные, алюминиевые
- Замки (более 100 видов); - Обои
- Петли, навесы на двери/ворота
- Провод, СИП, автоматы, светильники, Люстры
- Линолеум шириной от 1,5 до 5м., Ламинат
- Ковролин шириной от 0,6 до 5м., Дорожки, Коврики

Работаем с 8:00 до 18:00 без перерыва и выходных

реклама

АДРЕСНЫЕ ТАБЛИЧКИ

Любого цвета и оттенка, формы и размера!
Возможны светоотражающие и антивандальные варианты.

Звоните:
8-928-142-45-82
Приходите:
Матвеев Курган,
ул. 1 Мая, 16

реклама

— Алло, у вас нитки есть?
— Есть!
— Суровые?
— И не говорите. Я к ним даже подойти боюсь.

Отец забирает ребенка из садика и говорит воспитательнице:
— Постойте, но это же не мой ребенок!
— Да какая разница, всё равно утром его приведете.

Они говорили, что технологии избавят от ненужной работы. Теперь у меня 60 паролей, 14 кодов подтверждения и робот, требующий доказать, что я не робот.

— Такое ощущение, что тебя волнуют только деньги!
— Совсем не волнуют! Даже успокаивают.

Однажды ты непременно найдешь человека, который будет буквально одержим тобой и будет жаждать каждой минуты твоего времени. Буквально дышать без тебя не сможет!
Этим человеком будет твой начальник на работе.

Ползет пьяный мужик по газону. К нему подходит мент и говорит, показывая на табличку «По газонам не ходить!»
— Вы, что читать не умеете?
— А я разве хожу!

— Купил жене чрезмерно мощный травматический пистолет.
— Почему ты решил, что он чрезмерно мощный?
— Так я неделю в реанимации провел. А любовница вообще — две.

От приятного до противного одна фраза: «Кушай, кушай, этот продукт для здоровья очень полезен!»

— Привет, можешь перевести мне деньги, сколько можешь...
— По-английски — MONEY, по-немецки — GELD, по-французски — DE L»ARGENT... Больше не могу...

Помните тех, кто везде скупал гречку и туалетную бумагу? Так вот, они все сейчас на заправках.

Отец так сильно хотел спать, рассказывая сыну на ночь сказку, что дед с бабкой съели Колобка, даже не дав ему остыть.

Заходит в пассажир в купе поезда (дело происходит в СССР в 30-х годах) и видит, что там уже сидит человек.
— Вы знаете, ваше лицо мне очень знакомо.
— Ничего удивительного. Я знаменитый гипнотизер и предсказатель Вольфганг Мессинг.
— Слушайте, тогда отгадайте, куда я еду. Я заплачу вам 10 рублей.
Гипнотизер внимательно смотрит на попутчика в течение нескольких минут и говорит:
— Вы едете в Одессу разводиться.
Попутчик молча достает кошелек, вынимает 20 рублей протягивает их Мессингу.
— Почему 20?! — восклицает тот.
— За отличную идею.

НОВЫЙ МАГАЗИН ПОБЕДА ОТКРЫВАЕТСЯ В НИКОЛАЕВКЕ

Свежее мясо, овощи и фрукты, молочная продукция, замороженная рыба, хлеб и бакалея, а также товары для дома, бытовая химия. Все это и многое другое можно будет найти на полках нового магазина уже с 10 июля по адресу: с. Николаевка, ул. Ленина, д. 311 Е. Формат продсклада давно полюбился бережливым покупателям, которые выбирают разумную экономию и выгодные покупки.

Честные цены магазина – результат работы с федеральными и местными поставщиками напрямую, без посредников. ПОБЕДА продает просто – без лишней рекламы, без дорогих светящихся витрин - товары в зале расположены на паллетах и стеллажах в заводских упаковках. Такой подход позволяет использовать всю площадь торговой точки, не переплачивая за выкладку и дополнительные помещения. Благодаря этому торговая сеть ПОБЕДА предлагает покупателям товары по низким ценам.

При этом компания не экономит на качестве товаров и большое внимание уделяет товарам собственной торговой марки. Вся продукция проходит тщательный отбор и проверку качества. Приходите на праздничные дегустации к открытию магазина и убедитесь в этом сами.

Магазин ПОБЕДА работает ежедневно с 8:00 до 20:00.
Без перерыва и выходных.

ПРИГЛАШАЕМ НА ПРАЗДНИЧНОЕ ОТКРЫТИЕ МАГАЗИНА!

11 ИЮЛЯ В 11:00

→ ЗАЖИГАТЕЛЬНЫЙ ВЕДУЩИЙ И ШОУ-ПРОГРАММА
→ ДЕГУСТАЦИИ
→ БЕСПЛАТНОЕ МОРОЖЕНОЕ ДЕТЯМ

6+

ПОБЕДА продсклад честных цен

СКАЧАЙ ПРИЛОЖЕНИЕ →

честная цена 74⁹⁰
Напиток газированный «Лайм и лимон», 2 л, ТМ «SODA YODA»

честная цена 149⁹⁰
Колбаса вареная «Докторский гарант», 400 г, ТМ «ВЯЗАНКА»

честная цена 319⁹⁰
Коктейль из морепродуктов в рассоле, 350 г, ТМ «ЛУНСКОЕ МОРЕ»

честная цена 129⁹⁰
Печенье «Деревенское» с какао, 390 г, ТМ «СЛАДКАЯ СЛОБОДА»

честная цена 69⁹⁰
Мороженое пломбир двухслойный с джемом из черной смородины «SUFRELE», 130 г

честная цена 229⁹⁰
Кондиционер-концентрат для стирки «ECO LIFE», 3 л

Реклама ООО «ТК Лето»

с. Николаевка, ул. Ленина, 311 Е

Подробности об условиях и сроках проведения акций в честь открытия магазина уточняйте в «Победа». Предложение ограничено и действует при наличии товара с 10 по 15 июля 2026 года в магазине «Победа» с. Николаевка, ул. Ленина, д. 311 Е. Адреса всех магазинов «Победа» – на магазинпобеда.рф. Все товары имеют необходимые сертификаты. Изображение товаров может отличаться от представленных в магазине. Все цены указаны в рублях РФ. Организатор: ООО «ТК Лето». ОГРН 1137327001030. Юр. адрес: г. Ульяновск, Московское шоссе, 6М, помещение 3.

Общественно-политическая газета «ДЕЛОВОЙ МИУС»
Свидетельство о регистрации ПИ № ТУ61-01471 от 10.07.2024 г. Выдано Управлением Федеральной службы по надзору в сфере связи, информационных технологий и массовых коммуникаций по Ростовской области (Роскомнадзор)
Директор
Мочалов Павел Юрьевич
Главный редактор
Мотыжева Елена Николаевна

УЧРЕДИТЕЛИ
Правительство Ростовской области, Администрация Куйбышевского района, ООО «Миус-Медиа»

ИЗДАТЕЛЬ
ООО «Миус-Медиа»
Адрес издателя:
346970, Ростовская область, Матвеево-Курганский район, п. Матвеев Курган, ул. 1 Мая, д. 16

АДРЕС РЕДАКЦИИ
346970, Ростовская область, Матвеево-Курганский район, п. Матвеев Курган, ул. 1 Мая, д. 16
Тел.: 8(86341) 3-13-30, +7(928)615-34-37
Эл. почта: mius-media@mail.ru,
Сайт: mius-media.ru
Соцсети: t.me/miusmedia; https://max.ru/id6119002687_biz; https://ok.ru/profile/578525551919; https://vk.com/id255872699

ОТПЕЧАТАНО
ЗАО «Технический центр «Крестьянин» 346800, Ростовская область, Мясниковский район, с. Чалтырь, тер. Промышленная зона 1, пятно 2 «в»
Подписной индекс: ПМ586
Номер подписан в печать по графику в 12.00, фактически в 12.00.
Тираж 3000
Заказ № 498
Свободная цена

Использование материалов без ссылки на издание не допускается.
За достоверность рекламных материалов и объявлений ответственность несут рекламодатели.
Мнение автора может не совпадать со мнением редакции.
Все неподписанные фото находились в свободном доступе в сети Интернет.
*Мессенджер WhatsApp принадлежит компании Meta, которая признана экстремистской и запрещена в РФ.

26027
2 105200018162 1