Еженедельная региональная общественно-политическая газета

24 сентября 2026 г.
№ 38 (1376)

Мius Деловой

16+

ВЫХОДИТ С АПРЕЛЯ 2000 ГОДА

Распространяется на территории Матвеево-Курганского, Родионово-Несветайского, Неклиновского и Куйбышевского районов

Пять императоров и столица, которой... не было



По какой причине главный город Примиусья – Таганрог – дважды почти становился столицей Российской империи, а после удостаивался специальных визитов сразу пяти российских императоров и одного наследника престола, императором так и не ставшего?

стр. 11, 18





Дом для дошколят

В селе Новониколаевка состоялось торжественное открытие дошкольной группы полного дня

стр. 2

От школьной парты – до сельхозпроизводства

Как куйбышевские школьники активно осваивают агропрофессии по проекту Минсельхоза России

стр. 5

Молодой специалист в спортшколе

У матвеево-курганских спортсменов – пополнение: тренер-преподаватель по дзюдо Александр Ножко

стр. 10

Новые тарифы

Публикуем расценки на услуги ЖКХ с 01.10

стр. 16

Наши дети – под прицелом вербовщиков!

По каким признакам понять, что ребенка срочно надо спасать, пока ему не сломали жизнь агенты СБУ

стр. 19

АСФАЛЬТИРОВАНИЕ
БЛАГОУСТРОЙСТВО ДВОРОВ И ТЕРРИТОРИЙ
Установка бордюров, поребриков и водоотливов.
Укладка геотекстиля, тротуарной плитки.
Наличный и безналичный рассчет.
Опыт работы более 15 лет. Качество работ гарантируем!
РАССРОЧКА ПЛАТЕЖА

Замер бесплатный.
Без предоплат.
Пенсионерам - скидки!
8-928-131-9-333
РЕКЛАМА

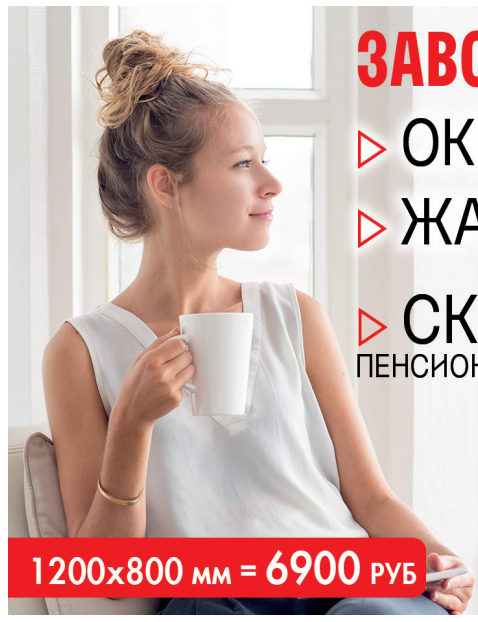
ЗАВОД ПРОИЗВОДИТЕЛЬ
ОКНА ДВЕРИ
ЖАЛЮЗИ ОТКОСЫ
СКИДКА 1000 РУБЛЕЙ
ПЕНСИОНЕРАМ ПРИ ПРЕДЪЯВЛЕНИИ КУПОНА
ГАРАНТИЯ 5 ЛЕТ
1200х800 мм = 6900 РУБ
П.М-КУРГАН, УЛ.ЮЖНАЯ, 30
+7 988 942 00 44
РЕКЛАМА

АСФАЛЬТИРОВАНИЕ
ТРОТУАРНАЯ ПЛИТКА

Быстро и качественно асфальтируем дворы и территории!
Установка бордюров и поребриков.
Укладка тротуарной плитки.
Замеры - БЕСПЛАТНО!
СКИДКИ!
Индивидуальный подход к каждому клиенту!
8-928-147-53-67
реклама

Фермерское хозяйство агрофирма «Аграфеновская» предлагает к реализации в 2026 году
СЕМЕНА ЗЕРНОВЫХ КУЛЬТУР

Культура	Сорт	Селекция
Озимая пшеница	БУМБА, ЕЛАНЧИК, СТИЛЬ-18 ФЁДОР, ПОБЕДА-75, АРЕНА	г. Краснодар ФГБНУ «Национальный центр зерна»
Озимая пшеница Озимый ячмень	БАТЯ, ЛЮДА, ГАБАРИТ, УРОВЕНЬ, СТЕПНЯЧКА ЭСПАДА (БЕЗОСТЫЙ)	г. Ставрополь
Озимая твердая пшеница	ПРИДОНЬЕ	г. Зерноград
Озимый ячмень Яровой ячмень Озимая пшеница Овёс	ОХОТНИК КОСМОС (многорядн.), КАЛИНОВ МОСТ ЭНИГМА, РОДНАЯ КОНЬ-ОГОНЬ	г. Краснодар ООО «Агростандарт»

Родионово-Несветайский р-н, сл. Аграфеновка, ул. Кирова, 1А.
Глава ФХ Меркулов Владимир Тихонович, тел.: 8-928-956-82-90,
Зам. главы - Меркулов Сергей Владимирович, тел.: 8-928-956-83-80
Бухгалтер - Меркулова Оксана Николаевна, тел.: 8-928-762-71-45
реклама

Планёрное совещание

Глава Матвеево-Курганского района Дина Алборова провела планёрное совещание, в котором приняли участие заместители главы, начальники отделов и структурных подразделений.

На заседании обсудили ключевые вопросы:

Ремонт автомобильных дорог местного значения: продолжается масштабная работа по ремонту дорог в рамках программы «Развитие транспортной системы». В 2026 году обновляют 5 участков общей протяжённостью 5,4 км. Три из них уже готовы. Сейчас активная фаза работ идёт на двух объектах: на ул. Октябрьской в Латоново и ул. Комсомольской в п. Матвеев Курган подрядчики укладывают выравнивающий слой. Завершить работы планируется до 1 октября.

Уборочная кампания поздних зерновых и масличных культур: Продолжается уборка подсолнечника: убрано 6840 га, намолочено более 18 тысяч тонн при урожайности 26,8 ц/га. Параллельно полным ходом идёт подготовка под сев озимых. Наши животноводы тоже показывают достойные результаты: произведено 22,7 тыс. тонн молока высшего сорта, средний надой превысил 7300 кг на корову. Кормов на зиму заготовлено с запасом.

Реализация программы «Пушкинская карта»: программа пользуется большой популярностью у нашей молодёжи. На сегодняшний день приобретено 973 билета (включая 372 в кино) на общую сумму 231 650 рублей. Помимо кинопоказов, состоялось 45 мероприятий: спектакли, выставки, концерты. До конца года учреждения культуры готовят ещё много интересного по «Пушкинской карте».

По итогам планерки ответственным специалистам даны соответствующие поручения и установлены сроки их исполнения.

Дом для дошколят

21 сентября в Новониколаевской средней школе состоялось по-настоящему радостное событие — торжественное открытие дошкольной группы полного дня.



Это стало возможным благодаря поддержке администрации Матвеево-Курганского района и реализации программ по развитию образовательной инфраструктуры на селе.

Торжественная церемония открытия объединила представителей Администрации района и сельского поселения, педагогов, школьников, малышей и их родителей.

По поручению главы района Дины Алборовой, участников мероприятия поприветствовала и.о. заместителя главы Надежда Дулина. Она отметила важность создания современных условий для всестороннего развития детей непосредственно на территории поселения.

Первых воспитанников встретили громкими аплодисментами. После символичного перерезания красной ленточки старшие братья и сестры малышей проводили их в светлую, красивую и уютную группу, празднично украшенную к этому дню. Теперь родителям не нужно никуда возить детей — дошкольное образование отныне есть прямо в родном селе.

Пусть эти стены станут местом первых больших открытий, крепкой дружбы и самых теплых воспоминаний!

Классный час с главой

Глава Матвеево-Курганского района Дина Алборова провела классный час «Разговоры о важном» у одиннадцатиклассников Матвеево-Курганской школы №2.



Во время встречи говорили не только об истории и ценностях, но и о вполне земных вещах — о развитии родного района. Глава попросила ребят порассуждать: каким они хотят видеть свой край в будущем? Что нужно запланировать или изменить уже сегодня?

Старшеклассники делились идеями, как сделать жизнь в районе лучше: кто-то говорил о строительстве спортивного комплекса, кто-то — о творческой самореализации, а кто-то предлагал экологические инициативы. Было видно, что это неравнодушные юноши и девушки, которые видят, чем живет район, знают его болевые точки и четко понимают, к чему нужно стремиться.

«Очень важно строить планы развития вместе с теми, кому предстоит здесь жить, учиться и работать завтра. Именно такой открытый диалог помогает нам точнее определять приоритеты», — отметила Дина Алборова.

Стадион для анастасиевцев

Глава Матвеево-Курганского района Дина Алборова в рамках рабочей поездки проверила ход строительства важного спортивного объекта в Анастасиевке.

В селе реализуется проект по устройству стадиона, ставший возможным благодаря губернаторской программе поддержки местных инициатив.

Что уже сделано: демонтировано старое и установлено новое ограждение; проведено планирование территории; ведется подготовка основания для беговой дорожки.

Общая стоимость проекта составила 3 850 000 рублей. Из них: 3 000 000 рублей — средства областного бюджета; 850 000 рублей — софинансирование из бюджета Анастасиевского сельского поселения и инициативные платежи жителей.

Плановая дата окончания работ — 30 сентября текущего года. Совсем скоро у юных и взрослых спортсменов села появится современная площадка для тренировок и активного отдыха. Развитие спортивной инфраструктуры на селе продолжается.

Совместный выпуск Администрации Матвеево-Курганского района и нашей газеты

Матвеево-Курганский район

Главные события недели

В Матвеево-Курганском районе проводится вакцинация от гриппа. Оптимальное время для нее — с сентября по ноябрь: за 2-4 недели в организме успевает сформироваться надёжный иммунитет. Вакцинация особенно важна для: школьников и студентов; призывников; медработников; беременных женщин; людей старше 60 лет; больных хроническими заболеваниями. Записаться на прививку можно: через портал Госуслуги; по телефону 3-11-93 и в регистратуре поликлиники; у фельдшеров в ФАПах и амбулаториях.

В Матвеево-Курганском районе идет уборка подсолнечника. К концу прошедшей недели было скошено и обмолочено 6840 гектаров, что составляет 18% всех посевных площадей. Намолочено 18301 тонна семян. Урожайность масличной культуры составила 26,8 центнера с гектара.

В Администрации Матвеево-Курганского района состоялось очередное заседание административной комиссии. На заседании рассмотрено 7 протоколов об административных правонарушениях. Назначены административные наказания в виде штрафов на сумму 7500 рублей. Правонарушителями явились жители Алексеевского и Матвеево-Курганского сельских поселений.

Школа компьютерной грамотности 55+

В современном мире цифровые технологии проникли во все сферы жизни — от повседневных дел до творчества.



Онлайн-пространство открывает огромные возможности, и важно, чтобы они были доступны каждому. Именно поэтому в нашей библиотеке уже не первый год работает проект «Школа компьютерной грамотности «55+». Он создан специально для пенсионеров и людей с ограниченными возможностями здоровья.

Задача библиотеки — помочь преодолеть неуверенность перед экраном монитора и сделать цифровой мир понятным и дружелюбным. Мы убеждены: научиться новому можно в любом возрасте и при любых обстоятельствах. Освоив базовые цифровые навыки, человек получает: возможность быть ближе к семье — общаться с детьми и внуками через видеозвонки, делиться новостями и видеть родные лица, даже если их разделяют тысячи километров; практическую пользу в быту — записываться к врачу онлайн, оформлять документы, не тратя время на очереди, находить выгодные предложения и совершать покупки, не выходя из дома; простор для развития и отдыха — посещать виртуальные выставки, смотреть спектакли, читать книги из электронных библиотек, проходить обучающие курсы; шанс расширить круг общения — находить единомышленников, вступать в сообщества по интересам, обмениваться опытом и просто приятно проводить время в сети.

Обучение в школе бесплатное. Мы позаботились о комфорте каждого слушателя: учебный класс оборудован с учётом потребностей людей с разными особенностями здоровья. Программа разработана для тех, кто только начинает знакомство с техникой — никакой спешки, сложных терминов и стресса. Если что-то непонятно — можно переспросить, здесь все учатся вместе и поддерживают друг друга. В базовый курс входит: изучение устройства компьютера и ноутбука; освоение основ операционной системы — как работать с файлами и папками; навыки набора текста и создания простых документов; знакомство с интернетом — как искать нужную информацию и оставаться в безопасности в сети; регистрация и работа с электронной почтой; общение в мессенджерах и соцсетях (в том числе в «Одноклассниках»). Программа гибко подстраивается под запросы группы, а темп обучения определяется тем, насколько комфортно чувствуют себя участники.

Приходите к нам — поможем разобраться в технологиях, почувствовать себя увереннее и открыть новые горизонты! Вместе учиться проще и интереснее. Ждём вас в Школе компьютерной грамотности «55+»!

Библиограф МБО МУК Матвеево-Курганского района МЦБ В.В. Гаврилова

Расписание Богослужений на сентябрь-октябрь храма праведного Павла Таганрогского п. Матвеев Курган, ул. Садовая, 2 «В». Храм открыт ежедневно с 8.00 до 18.00. Телефон: 8(950)865-39-51

28 сентября, понедельник. Великомученика Никиты.
10:00 Молебен с акафистом перед образом святителя Спиридона Тримифунтского. Панихида. Чтение сорокоустов.

29 сентября, вторник. Великомученицы Евфимии всехвальной.
10:00 Молебен с акафистом перед образом блаженной Матроны Московской. Панихида. Чтение сорокоустов.

30 сентября, среда. Мучениц Веры, Надежды, Любови и матери их Софии.
08:00 Исповедь. Утреня. Божественная Литургия. Панихида.

1 октября, четверг. Преподобной Евфросинии Суздальской.
10:00 Молебен с акафистом перед образом святителя Николая Чудотворца. Панихида. Чтение сорокоустов.

2 октября, пятница. Благоверных князей Феодора Смоленского и чад его Давида и Константина, Ярославских чудотворцев.
10:00 Молебен с акафистом перед образом Божией Матери именуемой Всецарица. Панихида. Чтение сорокоустов.

3 октября, суббота. Мучеников и исповедников Михаила, князя Черниговского, и боярина его Феодора, чудотворцев.
08:00 Исповедь. Утреня. Божественная Литургия. Молебен о воинах. Панихида.
15:30 Огласительные беседы. 17:00 Всенощное бдение. Исповедь.

4 октября, воскресенье. Неделя 18-я по Пятидесятнице, Святителя Димитрия, митрополита Ростовского.
08:00 Исповедь. Во время исповеди читается правило ко Причастию.
08:30 Благодарственный молебен с водосвятием.
09:30 Божественная Литургия. Общая исповедь. Причастие Святых Христовых Тайн. Трапеза. Воскресная школа для взрослых «Беседы о важном. Исследуем Библию за год».
12:30 Молебен с акафистом праведному старцу Павлу Таганрогскому.

Редактор страницы Елена Мотыжева

97 лет — целая жизнь, целая эпоха

Есть даты, которые невозможно прочитать лишь как очередную строчку в календаре. За ними годы и десятилетия, прожитые человеком, его радости и тревоги, надежды и заботы, встречи, которые остаются в памяти на всю жизнь. За ними история семьи, родного края и страны.



Именно такими особенными датами становятся дни рождения наших долгожителей. Это не просто дата — это своеобразная веха, за которой стоит целая человеческая судьба и большая эпоха.

В Куйбышевском районе бережно относятся к этой доброй традиции — поздравлять земляков, которые встречают свои почтенные дни рождения. Такие встречи всегда особенные. В них нет ничего случайного: искренние пожелания, тёплые слова, внимание и уважение к человеку, за плечами которого долгий и непростой жизненный путь.

Очередной такой повод собрал гостей в селе Куйбышево. 22 октября 97-летний юбилей отметила Вера Матвеевна Закутняя.

С замечательной датой именинницу поздравил Глава Куйбышевского района Алексей Владимирович Голосовский. Он пожелал Вере Матвеевне самого главного — крепкого здоровья, бодрости духа, душевного тепла и благополучия, а также внимания, любви и заботы родных и близких.

97 лет…За этой, на первый взгляд, простой цифрой — почти век истории. В ней уместились годы труда и семейных забот, радостные события и непростые испытания, встречи с дорогими людьми и расставания, большие перемены и тихие, повседневные дни, из которых, собственно, и складывается человеческая жизнь.

Вера Матвеевна — представитель поколения, чья судьба неразрывно связана с историей нашей страны. Это поколение привыкло не ждать лёгких дорог, а прокладывать их собственным трудом. Люди, родившиеся в непростое время, рано узнали цену ответственности, научились беречь семью, поддерживать друг друга и достойно встречать любые испытания.

За девять с лишним десятилетий мир вокруг изменился до неузнаваемости. Менялись страна и общественный уклад, преображалось родное село, появлялись новые технологии, менялся привычный ритм жизни. То, что когда-то казалось далёким будущим, стало частью повседневности.

Но есть вещи, которым не подвластно время.

Любовь к родному дому. Забота о семье. Уважение к людям. Трудолюбие. Доброта. Достоинство. Именно на таких простых и вечных ценностях держится человеческая жизнь во все времена. Сегодня Вера Матвеевна окружена вниманием и заботой близких. Рядом с ней родные люди, для которых она является частью семейной истории, хранительницей памяти и человеком, чьё жизненное присутствие само по себе дорого. С уважением к юбилярше относятся и земляки, которым довелось знать её лично.

И, пожалуй, именно поэтому такие поздравления имеют особое значение. Это не просто официальная встреча и не формальный повод вручить цветы и сказать добрые слова. Это возможность остановиться на мгновение в стремительном потоке времени и поблагодарить человека за прожитые годы, за его труд, любовь к семье, вклад в жизнь родного края.

У каждого долгожителя — своя судьба. Свои дороги, свои воспоминания, свои испытания и радости. Но в каждой такой судьбе есть нечто общее — связь поколений, которую невозможно заменить никакими современными технологиями.

Память не живёт сама по себе. Её передают — от родителей детям, от бабушек и дедушек внукам, от человека к человеку. И пока мы интересуемся историями старшего поколения, слушаем их воспоминания, бережём их фотографии и семейные рассказы, нить, соединяющая прошлое, настоящее и будущее, не обрывается.

97 лет — это не просто возраст. Это 97 лет жизни, любви, труда, надежд и памяти. 97 лет — целая эпоха, увиденная глазами одного человека.

Пусть эта история продолжается. Пусть рядом с Верой Матвеевной всегда будут родные и близкие люди, пусть каждый новый день приносит тепло, внимание и добрые встречи.

Будущее начинается с небольших шагов



Как накопить на крупную покупку, создать финансовую подушку безопасности или обеспечить себе дополнительный доход в будущем? Один из инструментов, который позволяет решать такие задачи постепенно, — Программа долгосрочных сбережений. Её главное преимущество в том, что начинать можно без больших вложений. Необязательно сразу откладывать значительные суммы — в ПДС можно вносить небольшие деньги, главное — делать это регулярно. Так, шаг за шагом, формируются долгосрочные сбережения, которые могут стать хорошей финансовой опорой в будущем.

Участники программы могут не только самостоятельно пополнять свои сбережения, но и получать государственное софинансирование. Кроме того, в программу можно перевести имеющиеся пенсионные накопления.

На внесённые средства и государственное софинансирование начисляется инвестиционный доход. Таким образом, накопления могут не просто храниться, а работать на достижение поставленных финансовых целей. Крупная покупка, дополнительный источник дохода после выхода на пенсию или просто уверенность в завтрашнем дне — у каждого своя цель. А начать двигаться к ней можно уже сегодня, откладывая посильные суммы.

Подробнее о Программе долгосрочных сбережений, её возможностях и условиях участия — на сайте: https://pds.napf.ru/.

Военный комиссариат по Матвеево-Курганскому и Куйбышевскому районам

ПРИГЛАШАЕТ НА ВОЕННУЮ СЛУЖБУ ПО КОНТРАКТУ

По вопросам заключения контракта можно обращаться в военно-учетный стол администраций сельских поселений района:

Куйбышевское сельское поселение: с. Куйбышево, ул. Пролетарская, 2б, тел.8(86348)32108;

Лысогорское сельское поселение: с. Лысогорка, ул. Кушнарева, 3, тел.8(86348)36345;

Кринично-Лугское сельское поселение: х. Кринично-Лугский, ул. Советская, 5а, тел.: 8(86348)35530.



СЛУЖБА ПО КОНТРАКТУ — НАСТОЯЩЕЕ МУЖСКОЕ ДЕЛО!

Куйбышевский район

Главные события недели

- Глава Куйбышевского района поздравил с почетным днём рождения долгожительницу Куйбышевского района
- В рамках национального проекта «Семья» десяткам семей Куйбышевского района оказана поддержка
- Жители района приняли активное участие в голосовании на выборах депутатов Государственной Думы Российской Федерации девятого созыва, а также выборах депутатов Кринично-Лугского и Лысогорского сельских поселений шестого созыва
- Подходит к завершению голосование за выбор инициатив в рамках губернаторского проекта «Сделаем вместе!»

Всё необходимое для малышей — рядом

Появление ребёнка в семье — это всегда радость, но вместе с ней приходят и новые заботы. Кроватка, коляска, автокресло, стульчик для кормления — список необходимых вещей можно продолжать долго. И далеко не каждой молодой семье легко сразу приобрести всё необходимое.



На помощь родителям приходит пункт проката, работающий в Куйбышевском районе в рамках национального проекта «Семья». Здесь семьи с маленькими детьми могут бесплатно получить во временное пользование необходимые детские вещи.

В пункте проката есть всё, что может пригодиться родителям в первые годы жизни ребёнка:

- детские кроватки и пеленальные комоды;
- коляски и автокресла;
- стульчики для кормления;
- ванночки и манежи;
- ходунки.

Такая помощь особенно важна для семей, которые только начинают свой самостоятельный путь и обустраивают быт с ребёнком. Ведь возможность взять необходимые вещи напрокат — это не только удобство, но и ощутимая поддержка семейного бюджета.

Воспользоваться услугой могут:

- молодые семьи, в которых возраст родителей не превышает 35 лет;
- одинокие родители в возрасте до 35 лет;
- студенты очных отделений вузов и колледжей;
- многодетные семьи.

Чтобы узнать подробнее об условиях предоставления детских товаров напрокат, достаточно обратиться в ОСЗН Администрации Куйбышевского района.

Получить консультацию можно лично или по телефону: 8 (86348) 31-3-94.

Пусть забот о малыше будет больше, чем бытовых хлопот, а необходимая поддержка всегда будет рядом.

Район выбирает будущее: решающее слово — за жителями

Каким быть Куйбышевскому району завтра — во многом зависит от решений, которые мы принимаем сегодня. В районе завершился сбор инициатив в рамках проекта «Сделаем вместе». Свои предложения представили жители, которым небезразлично, каким будет пространство вокруг них — места для отдыха детей, общественные территории и объекты, которые хранят память о прошлом.

По итогам отбора на конкурс выдвинуто три проекта, претендующих на областное финансирование:

ГУБЕРНАТОРСКИЙ ПРОЕКТ СДЕЛАЕМ ВМЕСТЕ ИНИЦИАТИВНОЕ БЮДЖЕТИРОВАНИЕ



- хутор Крюково — установка нового детского игрового оборудования по адресу: ул. Победы, 31-б.;
- село Лысогорка — обновление игровой зоны в «Молодёжном парке» (50 метров западнее жилого дома № 2 по ул. Кушнарёва);
- село Куйбышево — капитальный ремонт братской могилы по адресу: ул. Лесничество, 3. У каждого проекта — своя задача. Где-то речь идёт о создании современного и безопасного места для детских игр, где-то — об обновлении общественного пространства, а где-то — о сохранении памяти о тех, кто защищал нашу Родину.

Но сейчас наступает самый важный этап — решение за жителями района.

С 29 августа по 28 сентября проходит онлайн-голосование. Именно жители определят, какие инициативы получат возможность воплотиться в жизнь при поддержке областного финансирования. Поддержать проекты Куйбышевского района можно на платформе: vmeste.donland.ru.

Не оставайтесь в стороне. Каждый голос — это вклад в развитие родного района, его благоустройство и будущее.

Давайте вместе решим, каким будет Куйбышевский район завтра.

Сделаем вместе!

Выражаем глубокие и искренние соболезнования
Фроловой Виктории Викторовне,
родным и близким в связи с уходом из жизни её матери
Фроловой Надежды Семёновны.

Утрата близкого человека — это невосполнимая боль, которую невозможно выразить словами. В такие минуты особенно трудно найти слова утешения. Память о родном человеке, его добрых делах, заботе и любви навсегда остаётся в сердцах близких.

Разделяем вместе с Викторией Викторовной и её семьёй горечь этой тяжёлой утраты.

Пусть светлая память о Надежде Семёновне станет источником душевных сил для её родных и близких.

Администрация Куйбышевского района Собрание депутатов Куйбышевского района

Страница подготовлена Администрацией Куйбышевского района

Неклиновский район

Главные события недели

- В Неклиновской лётной школе сотрудники Пограничной службы Федеральной службы безопасности Российской Федерации по Ростовской области провели плановое профориентационное мероприятие для воспитанников второго курса.
- В честь Дня образования Ростовской области сотрудники библиотеки им. И.М. Бондаренко провели для жителей просветительскую акцию, познакомив их с историей, культурой и достопримечательностями родного края.
- Глава Неклиновского района Василий Даниленко провел совещание, на котором обсудили подготовку к отопительному сезону, вопросы безопасности, ход уборочной кампании, реализацию инфраструктурных проектов и ликвидацию последствий падения обломков БПЛА.

Онлайн-занятие в музее

В музее «Самбекские высоты» прошло онлайн-занятие «Тихий Дон: подвиг, труд, слава», приуроченное к 89-й годовщине образования Ростовской области. Встреча продолжила цикл уроков мужества «На страже Отечества».



Научный сотрудник музея Анна Крестина рассказала о развитии региона, его достижениях и стойкости Донской земли в годы Великой Отечественной войны. Особое внимание уделили героям фронта и трудовому подвигу жителей Ростовской области - женщин, подростков и старшего поколения.

В 1941 году область собрала урожай «по-боевому и без потерь», снабжала Красную армию овощами и всем необходимым. После освобождения от немецко-фашистских захватчиков Донской край восстанавливался и осваивал новые методы и технологии в промышленности, сельском хозяйстве и угледобыче.

К занятию присоединились участники специальной военной операции. Бойцы рассказали о службе и о том, насколько важна для военнослужащих поддержка жителей. Детские письма, теплые вещи, домашняя выпечка - такие посылки из дома, по словам участников встречи, воодушевляют и придают сил.

Поговорили и о современных условиях службы. Военнослужащие рассказали, какой транспорт используют в зоне СВО и как противостоят беспилотным летательным аппаратам.

Это занятие стало третьим в цикле уроков мужества «На страже Отечества».

Мероприятие проведено при поддержке Российского военно-исторического общества в Ростовской области.

Музей «Самбекские высоты»

В объективе НТВ

18 сентября в Районном Доме культуры имени А.В. Третьякова состоялась насыщенная культурно-просветительская программа для обучающихся средних общеобразовательных школ села Покровское.



Ребята посетили выставочный зал учреждения, а затем стали зрителями кинопоказов в кинотеатре «МИР», в том числе в рамках федерального проекта «Пушкинская карта».

Мероприятия прошли благодаря плодотворному взаимодействию Управления образования Администрации Неклиновского района, Центра внешкольной работы Неклиновского района и Районного Дома культуры имени А.В. Третьякова.

Культурная программа для школьников началась с посещения выставочного зала Районного Дома культуры имени А.В. Третьякова.

Для ребят провела обзорную экскурсию методист выставочного зала Ольга Калашникова. В ходе экскурсии школьники познакомились с экспозициями, представленными в зале, узнали больше об истории и культурном наследии Неклиновского района, а также смогли увидеть предметы и материалы, которые помогают сохранить память о прошлом и передать её подрастающему поколению.

После экскурсии ребята посетили кинотеатр «МИР», где состоялись показы фильмов для школьников.

Одним из главных событий этого дня стал показ социальной драмы «Чужой звонок». Картина создана «Студией РоЕл» совместно с онлайн-кинотеатром «КИОН», телеканалом НТВ и при поддержке Фонда кино. Особенностью показа стало присутствие в кинотеатре корреспондентов телеканала НТВ.

На показе также присутствовала начальник отдела культуры Администрации Неклиновского района Элеонора Скляр. Она дала интервью телеканалу НТВ и поделилась своим мнением о просмотренном фильме, его содержании и актуальности поднятых в нём вопросов.

Школьники и педагоги также стали участниками опроса. Журналистов интересовало непосредственно мнение зрителей: какие чувства вызвала картина, какие моменты оказались наиболее запоминающимися и заставили задуматься, насколько важными являются темы, поднятые авторами фильма.

Таким образом, после просмотра состоялся своеобразный диалог со зрителями, позволивший услышать «рецензию из первых уст» - непосредственную реакцию школьников и педагогов на увиденную историю.

Проведение таких мероприятий показывает, насколько важным является сотрудничество учреждений образования и культуры. Совместная работа позволяет создавать для школьников комплексные программы, в которых культурное событие становится не просто развлечением, а возможностью для познания, общения и размышления.

МБУК «Районный Дом культуры им. А.В. Третьякова»

Родионово-Несветайский район

Главные события недели

- В рамках программы «Пушкинская карта» библиотекарь Кутейниковского отдела для учащихся Кутейниковской школы провела литературно-патриотическую викторину «Одна страна - одна семья - одна Россия».
- День открытых дверей в спортивной школе «Радуга» прошел в теплой атмосфере, позволив детям выбрать направление для занятий, а родителям — оценить условия подготовки будущих чемпионов.
- В сообществе «Родные-Любимые» прошло вдохновляющее семейное мероприятие, объединившее поколения через обмен опытом и совместное творчество на мастер-классах.
- Специалисты Родионово-Несветайского района прошли обучение в Ростове-на-Дону, чтобы освоить современные методики профилактики наркомании и внедрить их в работу с молодежью для создания более безопасной среды.
- Каменно-Бродская библиотека стала участником третьего этапа межрегиональных краеведческих чтений «Память книга оживит. Донские сказочники».

Больше, чем просто забег

У братской могилы офицеров и курсантов 1-го Ростовского артиллерийского училища, состоялся «Курсантский кросс — 2026».



Утро 18 сентября в хуторе Каменный Брод выдалось по-осеннему звенящим и тихим. В этой пронзительной тишине, кажется, до сих пор слышны шаги тех, кто 85 лет назад встал на пути врага, защищая родную землю. Именно здесь, у братской могилы офицеров и курсантов 1-го Ростовского артиллерийского училища, состоялся «Курсантский кросс — 2026».

Открывая мероприятие, директор местной школы, член партии «Единая Россия» Елена Нагибина напомнила собравшимся о подвиге вчерашних мальчишек, которые в 1941-м приняли здесь свой последний, неравный бой. «Этот забег — не про рекорды, — отметила она. — Это наш способ сказать спасибо тем, кто не отступил, и передать эту память дальше».

Важность преемственности подчеркнул и почетный гость — заместитель атамана Всевеликого войска Донского Леонид Бабич. Он передал школьникам книгу о трагических страницах оккупации Дона, напомнив, что знание истории — это фундамент, на котором строится будущее. Духовное напутствие участникам дал настоятель храма святителя Николая Чудотворца протоиерей Константин Крахмалёв. Его слова о том, что каждый метр дистанции — это своего рода диалог с прошлым, глубоко отозвались в сердцах ребят: многие признавались, что бежать с таким осознанием было совсем не трудно.

На старт вышли все: от пятилетних малышей до взрослых жителей хутора, учителей и казаков. Дистанции подобрали так, чтобы каждый мог преодолеть свой путь до памятника «Пушка».

Особым моментом стало участие Вадима Нагибина — ветерана боевых действий и участника СВО. Когда он первым пересек финишную черту, для юных спортсменов это стало лучшим уроком мужества: пример человека, который знает цену долгу не по учебникам, вдохновлял сильнее любых слов.

Завершился кросс на «Атаманском привале» — у подножия легендарной пушки, возвышающейся над хутором. На фоне бескрайних донских просторов связь поколений чувствовалась особенно остро. Пока мы помним и пока мы готовы преодолевать путь ради этой памяти — история жива.

ЕДИНАЯ РОССИЯ|Родионово-Несветайское МО

Кадровое пополнение

В 2025 году по поручению Президента РФ стартовала замечательная программа «Земский работник культуры», призванная поддержать специалистов в регионах.



И для нашей Детской школы искусств это стало отличной возможностью привлечь в коллектив новые яркие кадры.

На основании Приказа Министерства культуры Ростовской области от 07 августа 2026 г. № 23-01-01/337 «Об утверждении списка победителей конкурсного отбора на получение единовременных компенсационных выплат в 2026 году в рамках программы «Земский работник культуры» мы приветствуем трех победителей, которые уже приступили к работе:

Наталья Константиновна Лихачевская — выпускница нашей школы 2017 года. Пройдя путь обучения в Таганрогском музыкальном колледже и Ростовской государственной консерватории им. С.В. Рахманинова, Наталья вернулась в родные стены в качестве концертмейстера (фортепиано). Это прекрасный пример преемственности поколений!

Анастасия Анатольевна Горшкова — выпускница Шахтинского музыкального колледжа этого года. Анастасия окончила обучение с отличием и теперь будет передавать свое мастерство игры на гитаре нашим ученикам.

Мария Александровна Павлова — опытный педагог, выпускница Ростовского государственного педагогического университета. Мария Александровна поможет нашим ребятам раскрыть их художественный потенциал.

Дорогие педагоги, пусть работа в нашей школе станет для вас источником вдохновения и профессионального роста. Желаем вам неиссякаемой энергии, смелых творческих проектов и искренней любви ваших учеников.

МБУ ДО Родионово-Несветайского района «Детская школа искусств»

Редактор страницы Ирина Сушкова

От школьной парты до сельхозпроизводства: как куйбышевские школьники осваивают агропрофессии

В Куйбышевской средней школе в этом году впервые появился агрокласс. Ученики седьмого «Б» отправились на выездную экскурсию во фруктовый центр ООО «Рассвет», где своими глазами увидели, как хранят яблоки до нового урожая.



Агроклассы — это часть государственной программы по укреплению кадрового потенциала агропромышленного комплекса: она призвана не только повысить престиж сельских профессий, но и заранее познакомить школьников с современными технологиями в Агропромышленном комплексе, чтобы ребята могли осознанно выбирать будущую специальность. Руководство ООО «Рассвет» охотно пошло навстречу школе — предприятие заинтересовано в притоке молодых специалистов, а сотрудничество со школой позволяет формировать такой кадровый резерв уже со школьной скамьи. Для самих ребят это тоже большая выгода: они не просто узнают о профессиях из учебников, а видят реальный производственный цикл, понимают, какие навыки востребованы, и могут заранее выстроить свой образовательный маршрут — например, сделать упор на физику или химию, если планируют стать технологами или агрономами.

Чтобы дети не просто слышали о работе предприятия, а увидели её своими глазами, школа организует выездные экскурсии.

О том, как появился агрокласс и чему в нем учат, наш корреспондент спросил у учителя биологии Лидии Сергеевны Поляковой прямо во время экскурсии.

— В этом году у нас только ввели агрокласс, это седьмой «Б», можно сказать, мы только в начале пути! — рассказывает Лидия Сергеевна, пока мы с семиклассниками идём по территории фруктового центра к большим белым зданиям, которые являются огромными промышленными холодильниками. — В этом классе предусмотрено углублённое изучение биологии и ещё нескольких предметов. По этим программам изучение дисциплин будет продолжаться на протяжении всего курса обучения. Мы планируем обучать ребят до девятого, а в идеале — до одиннадцатого класса.

Ставка делается на будущее: многие из этих детей впоследствии будут сдавать ОГЭ по биологии, а затем и ЕГЭ. Мы рассчитываем, что многие ученики этого класса выберут профессии, связанные с агропромышленным комплексом. Хотя агрокласс и ассоциируется прежде всего с биологией, программа обучения намного шире. Химия подключится позже: сейчас, они только в седьмом классе, этого предмета у ребят ещё нет.

Учителя, которые будут с ними заниматься, прошли специализированные курсы для работы в агроклассах. Они изучали методики преподавания математики, биологии, химии и физики в рамках профильных программ. Подготовка педагогов проходила на базе Новочеркасского института, а вели её специалисты из Российского государственного аграрного университета имени К. А. Тимирязева

— Программа обучения в этом классе во многом отличается от базовой программы, по которой занимается вся школа, — поясняет педагог. — Мы выбрали основным направлением агрокласса генетику и селекцию растений. В седьмом классе занимаемся только растениеводством, но на базе углублённого изучения и учебника по ФГОС.

Углубленно в агроклассе изучают не только биологию, но и ещё три дисциплины: физику, химию и технологию. У детей будет возможность выбора: можно стать не только агрономом, но и комбайнёром или технологом производства. Если в этом году ребята углублённо изучают биологию, то на следующий год добавится углублённая химия, а биология продолжится.

— Если с биологией и химией всё понятно, то где пригодятся углубленные знания физики в аграрной сфере?

— Современное сельское хозяйство требует широких знаний, — подчеркивает Лидия Сергеевна. — Даже водителю сельскохозяйственной техники нужны, например, знания математических программ, потому что вся сельхозтехника сейчас компьютеризирована. А агроному необходимо изучать почву, уметь измерять её влажность, для этого тоже нужны точные науки.

В рамках ознакомительной экскурсии для агрокласса о работе хранилища и тонкостях хранения яблок ребятам рассказал начальник фруктового центра Максим Александрович Чинцов.

Экскурсия началась с весовой — главного участка, куда поступает вся продукция из сада.

— Всё, что собирают в саду, проходит через весы, — говорит Максим Александрович. — Мы постоянно контролируем и учитываем вес яблок. Наш комплекс рассчитан на хранение 5200 тонн фруктов. Сейчас у нас два больших здания холодильника, в каждом из которых по 12 холодильных камер. Комплекс разделён на два крыла, между ними находится сортировочный зал, откуда яблоки отправляют потребителям. У каждого сорта яблок свои требования к температуре и влажности, при хранении. Для этого используется



современное оборудование: воздух в камерах циркулирует, кислород частично извлекается и добавляется азот. Снижение концентрации кислорода позволяет продлевать срок хранения яблок до года при температуре около 1 С. Эффективность технологии видна на практике: два года назад предприятие отгружало покупателям последние яблоки прошлогоднего урожая, а буквально на следующий день уже начинало собирать и укладывать в холодильники новый урожай.

Школьники обратили внимание на небольшое окно в двери одной из морозильных камер.

— Сейчас камера напротив уже заполнена. Через окно можно наблюдать за состоянием яблок: нет ли признаков гниения или порчи, — объясняет начальник фруктового центра. — В камере установлено множество датчиков, и контроль осуществляется ежедневно минимум два раза — утром и вечером. Кроме того, у нас есть договор с лабораторией: ежемесячно она берет на анализ от одного до пяти килограммов яблок. По результатам анализа принимается решение о продлении срока хранения или выводе продукции на реализацию.

Отдельно Максим Александрович остановился на правилах доступа в камеры: право входа имеют только он и мастер по ремонту оборудования. Перед тем как пустить грузчика, обязательно проверяют уровень кислорода — он должен составлять 21 %, чтобы можно было безопасно дышать. Затем двери открывают и в течение часа проводят вентиляцию. На следующем этапе экскурсии 7 «Б» класс прошёл в сортировочный цех.

— Здесь у нас сортировочная линия и ванна, — показывает Максим Александрович. — В ванну загружаются контейнеры с продукцией после завершения хранения. Вода — обычная водопроводная. Яблоки плавно всплывают благодаря своей форме: контейнер погружается, а яблоки остаются на поверхности. Это позволяет избежать ударов плодов друг о друга и не ухудшить их качество.

Далее яблоко проходит через водный конвейер, где его обдувают и обтирают поролоновыми валиками. Затем специальные секции удаляют лишнюю влагу, и в работу вступает калибровочное устройство.

— Там установлены фото- и видеокамеры, которые сортируют яблоки и дают команду на открывание нужного стола, — объясняет Максим Александрович. — В зависимости от требований заказчика, они просят: «Сделайте нам мелкие, крупные, средние яблоки или всё подряд». Мы подстраиваемся и настраиваем линию под эти задачи.

Кстати, два года назад эту линию модернизировали: установили циркуляционные столы, что увеличило производительность на 20-30 %. Теперь здесь 24 рабочих места вместо 16. На каждом есть весы, так как магазины требуют, чтобы вес коробки с яблоками не превышал 12 кг.

Один из школьников спросил, какой этап работы с фруктами Максиму Александровичу нравится больше всего.

— Один из самых наглядных этапов — проверка степени зрелости яблока с помощью раствора йода, — рассказывает он. — В яблоке есть крахмал, который в процессе созревания превращается в сахар. Чем светлее яблоко после обработки, тем оно спелее. Тёмные участки указывают на незрелость. Чтобы продлить срок хранения, яблоко нужно снять за 3-4 дня до полной зрелости.

Максим Александрович продемонстрировал школьникам практический эксперимент: он опрыскал разрезанное яблоко специальным йодированным раствором, и на срезе появились темные участки — это подтвердило незрелость яблока.

— Степень зрелости можно определить и дома, используя раствор обычного «Люголя» из аптеки, — добавил он. — В незрелых плодах много крахмала, а в зрелых он превращается в сахара. Раствор Люголя (он содержит йод) как раз и реагирует с крахмалом — окрашивает его в темно синий или почти черный цвет. Темные участки на разрезе — это и есть зоны, где остался крахмал. Значит, яблоко ещё не дозрело. Чем светлее яблоко после обработки раствором йода тем оно спелее.

В конце встречи разговор зашел о продукции и урожае. Максим Александрович представил бренд компании и угостил ребят яблоками. На вопрос об урожае он ответил честно: по сравнению с предыдущими двумя годами результат неплохой, но плановых показателей достичь пока не удалось. Всего яблоневый сад занимает 152 гектара. В этом году собрали четыре тысячи тонн, хотя по плану было шесть тысяч тонн яблок. В прошлом году из за жары собрали всего полторы тысячи из планируемых четырех с половиной. Заморозки, особенно возвратные, сильно бьют по урожаю: цветение проходит красиво, завязь образуется, но потом внезапно возвращаются заморозки — и яблоня замирает.

Один из школьников поинтересовался, какие сорта яблок выращивают ООО «Рассвет».

— У нас много сортов, все самые ходовые: «Симиренко», «Фуджи», «Гала», «Гренни Смит», «Голден», «Джароминия». Все они востребованы на рынке, — ответил Максим Александрович. — Саженцы закупаем в питомнике Краснодарского края.

К сожалению, показать процесс уборки и загрузки в этот день не удалось из за плохой погоды. Но начальник центра заверил: уборка идёт до декабря, а работа кипит круглый год, и во время следующей экскурсии ребята смогут увидеть многое своими глазами.

— Мы отсчитываем начало сезона не с весны, а с начала лета, — пояснил он. — В июне начинается уборка летнего яблока. Сад собирает его быстро, а мы сразу охлаждаем плоды, чтобы сохранить качество. Потом переходим к осенним сортам, которые закладываем на хранение, затем — к поздним сортам, которые убирают после первых заморозков. В июле отгружали последнюю партию зимнего яблока, а через пару дней начинали уборку летнего. Так и продолжается круглый год.

Еще один интересный вопрос прозвучал от школьника:

— Неужели в наше время яблоки до сих пор собирают вручную? Есть ли какие нибудь средства механизации сборки урожая?

— Мы пробовали использовать специальные комбайны, но результат нас не устроил, — признался Максим Александрович. — Люди справляются со сбором яблок быстрее и качественнее. На первом месте у нас — качество урожая, а не скорость уборки. При уборке комбайном все-таки много плодов получают мелкие повреждения и годятся только на переработку в соки и джемы. А наше предприятие реализует яблоки на продажу через магазины. Однако если яблоко все-таки попадается с браком, мы сдаем его на переработку — на соки или пюре. У нас ничего не пропадает попусту.

Экскурсия во фруктовый центр ООО «Рассвет» получилась насыщенной и наглядной. Школьники убедились, что за красивым яблоком на прилавке стоит тяжёлый труд, современные технологии и строгий контроль. А агрокласс — это не просто углублённая биология, а первый шаг к профессии, которая действительно нужна родному краю.

Прививать детям интерес к сельскому хозяйству важно и нужно: именно так формируется не просто представление о труде на земле, а осознанный выбор будущего. Когда школьник своими глазами видит, как наука и технологии работают бок о бок с природой, то профессия связанная с сельским хозяйством перестает быть абстрактной. Она становится понятной, современной и по-настоящему нужной.

Взаимодействие ООО «Рассвет» со школой — это вклад не только в профориентацию, но и в будущее всего района. Предприятие не просто рассказывает о своей работе, а даёт ребятам шанс примерить профессию, увидеть реальные задачи и понять, что их знания пригодятся здесь, на родной земле. Такая преемственность — от урока в классе до рабочего места на современном производстве — помогает вырастить поколение квалифицированных специалистов, которые не стремятся уехать в поисках «более престижной» работы, а хотят развивать свой край. И именно в этом — главная ценность ранней профориентации: она помогает найти свое дело там, где ты вырос, и превратить любовь к родной земле в востребованную профессию.

Андрей Крахмалев

ДОНСКИЕ ВЕСТИ



21 педагог

с начала учебного года приступил к работе в школах донских населенных пунктов, где проживает до 50 тысяч человек. Все они прошли конкурсный отбор по программе «Земский учитель» – одного из ключевых инструментов решения кадрового дефицита в школах сел и малых городов региона.

Учителя для села и не только

В Ростовской области продолжается реализация программы «Земский учитель», входящей в нацпроект «Молодежь и дети».

По результатам отбора в этом году педагоги были трудоустроены в школах Аксайского, Дубовского, Зерноградского, Константиновского, Морозовского, Неклиновского и Цимлянского районов, а также в городах Аксай, Морозовск и Цимлянск. Победителями стали учителя не только из Ростовской области, но и из Краснодарского края, Дагестана, Удмуртии и Волгоградской области. Среди них – учителя русского языка и литературы, математики, физики, географии и др.

Напомним, что с прошлого года по решению губернатора области единовременная выплата увеличена вдвое – к федеральной выплате добавляется еще 1 млн рублей из областного бюджета.

Ростовский ипподром – история и новый старт

Совместный выпуск правительства Ростовской области и нашей газеты

В донской столице впервые за много лет состоялось важнейшее событие – скачки на Кубок губернатора. Это не просто спортивное мероприятие, это новая веха в развитии донского коневодства.



фото: donland.ru

Почетный трофей на дистанции 2 км выиграл чистокровный английский жеребец Штаб-Оффисер (конный завод «Донской»)

> Ипподром сохранил свое назначение, на нем проходят соревнования, и я искренне этому рад. Нам удалось сохранить нашу историческую достопримечательность, символ не только Ростовской области, но и всего юга России.
>
> **Губернатор Юрий Слюсарь**

Историческая справедливость

– Сегодняшние скачки на Ростовском ипподроме – важнейшее событие. Они символизируют возвращение этому месту исторического статуса – главной конной арены региона, который мы чуть не потеряли, – отметил губернатор Ростовской области Юрий Слюсарь.

В прошлом году решением губернатора строительство жилого комплекса на месте ипподрома было запрещено. Тогда губернатор четко дал понять: безликой многоэтажной застройки здесь не будет.

Однако при закрытии ипподрома все равно оставалось неясно, где проводить испытания лошадей. С конезаводчиками обсуждали вариант переезда ипподрома.

Комиссия по вопросам градостроительной деятельности при правительстве Ростовской области в конце октября прошлого года приняла решение об изменении правил землепользования и застройки Ростова-на-Дону, фактически наложив ограничения на использование земли под ипподром. Инициировал это также глава региона Юрий Слюсарь.

Нынешней весной ипподром вернулся в государственную собственность, а в июне был включен в перечень выявленных объектов культурного наследия. По мнению губернатора, это очень важно, потому что гарантирует сохранение территории и дальнейшее развитие конного спорта на Дону.

– Наш ипподром – это не просто место, где проводятся скачки, здесь должна быть современная профессиональная база для испытаний лошадей, определения перспективных лошадей для селекционной работы, развития племенного коневодства, – отметил глава региона.



фото: donland.ru

Ипподром – символ традиций и нового витка развития донского коневодства

Это наши традиции

Сегодня в Ростовской области работают более 20 хозяйств по разведению лошадей, в том числе пять племенных.

– Наши породы – донская, буденновская – по праву славятся на всероссийских и международных площадках, и мы будем укреплять эти позиции, – подчеркивает губернатор.

Правительство области в сотрудничестве с коневладельцами разрабатывает Стратегию развития коневодства. Цель – сохранить и совершенствовать генофонд разводимых на Дону пород лошадей, повысить их конкурентоспособность на мировом рынке. Речь идет прежде всего о донской и буденновской породах.

Стратегией также запланировано создание племенных хозяйств и реестров чистопородных животных, развитие селекционной работы, включая научное сопровождение – с привлечением специалистов ВНИИ коневодства имени В. Калашникова. Будет предусмотрена и финансовая поддержка отрасли – гранты и субсидии для племенных хозяйств и частных заводчиков, механизмы привлечения инвестиций.

Создание современной инфраструктуры, в том числе развитие Ростовского ипподрома как центра испытания лошадей, еще одна из задач, которые необходимо решить в рамках Стратегии. Проведение выставок, фестивалей, соревнований – как всероссийских, так и международных стартов для донских и буденновских лошадей – поможет в популяризации коневодства. Предусматривает Стратегия и интеграцию коневодства в туризм – тематические маршруты и программы, связанные с конной культурой Дона и казачьими традициями.

Вместе с этим в рамках Стратегии запланированы и мероприятия по повышению интереса к конному спорту – развитие детского конного спорта, школ верховой езды и иппотерапии.

Спорт – в массы

В Ростовской области продолжается работа над созданием условий для развития массового спорта. Сразу три новых бассейна открылось в регионе – в Зернограде, Сальске и Зимовниках. Каждый ежедневно смогут посещать до 360 человек.

В модульных спорткомплексах помимо бассейнов длиной 25 метров на шесть дорожек также оборудованы спортивные залы общей физической подготовки и раздевалки. Заниматься в открывшихся спорткомплексах могут как дети, так и взрослые. Это новые места притяжения и спортивной активности.

Как отметил глава региона Юрий Слюсарь, Ростовская область приняла участие в федеральном проекте «Бизнес-спринт: Я выбираю спорт» и получила субсидию на строительство спортивных объектов в шести муниципалитетах. На



фото: donland.ru

очереди – открытие еще трех бассейнов – в Константиновске, поселке Персиановском и станице Тацинской. Общий объем средств, выделенных региону из федерального бюджета, около 1,5 млрд рублей. Также были привлечены софинансирование из областной казны и внебюджетные средства.

Строительство современной спортивной инфраструктуры продолжится. В ближайшие два года в Ростовской области планируется построить более 50 новых спортивных объектов. На это будет направлено свыше 6,6 млрд рублей.

Помощь аграриям

Донские аграрии не останутся без поддержки. По словам губернатора области, сейчас основная задача – не допустить снижения посевных площадей под урожай 2027 года. На Дону озимыми уже засеяно свыше 140 тысяч гектаров.

Все усилия на федеральном и региональном уровнях направлены на то, чтобы обеспечить финансовую устойчивость хозяйств в связи с логистическими ограничениями и сложностями сбыта собранного урожая.

Минсельхоз России обсуждает временный мораторий на банкротство аграриев и сохранение за ними статуса сельхозтоваропроизводителя даже в случае вынужденного отсутствия сбыта зерна. Также аграрии смогут рассчитывать на финансовую поддержку для частичной компенсации затрат на проведение озимого сева.



фото: donland.ru

Параллельно на федеральном уровне прорабатываются такие дополнительные меры поддержки, как пролонгация льготных краткосрочных кредитов, предоставление отсрочки оплаты лизинговых платежей, погектарная поддержка на проведение сева, обеспечение минеральными удобрениями и горюче-смазочными материалами, возможность проведения государственных закупочных интервенций, которые помогут стабилизировать внутренние цены на зерно и посодействуют аграриям в реализации продукции.

Памятная дата

На Дону законодательно закрепили новую памятную дату: 30 августа – День освобождения Ростовской области от немецко-фашистских захватчиков. Как ранее отмечал глава региона, этот день давно стал праздником для жителей Дона, но законодательно закреплен не был.

– В череде дат 30 августа имеет особое значение для Ростовской области. Это день, когда завершилось освобождение Дона. Мы решили устранить законодательный пробел. Совместно с ветеранским сообществом подготовили законопроект, – отметил Юрий Слюсарь.

Именно 30 августа 1943 года советские войска завершили освобождение последнего захваченного населенного пункта – Таганрога, что стало ключевым этапом в полном освобождении территории области.

Совместный выпуск правительства Ростовской области и нашей газеты

В числе лучших

ДОНСКИЕ ВЕСТИ

Учитель русского языка и литературы школы №2 Константиновского района Юлия Волкова вошла в число 20 лауреатов первого этапа финала всероссийского конкурса «Учитель года России».

Ранее Юлия Волкова стала победителем областного конкурса «Учитель года Дона-2026», где показала высокий уровень навыков и знаний. Теперь их оценили и на федеральном уровне.

Борьбу за победу Юлия Волкова продолжит во втором туре, который объединит участников заключительного этапа четырех всероссийских профессиональных конкурсов: «Учитель года России», «Первый учитель», «Директор года России» и «Воспитатель года России». Награждение победителей состоится 1 октября в Государственном Кремлевском дворце в Москве.

Южный хаб: новые мощности

Ростовская область укрепляет свою позицию как южнороссийский транспортный хаб. Транспортная группа FESCO открыла на Дону новый контейнерный терминал.



фото: donland.ru

Контейнерный терминал увеличит в регионе грузооборот и откроет новые пути перевозок

Грузооборот и рабочие места

Крупные компании расширяют свое присутствие в донском регионе. Так, группа FESCO, входящая в контур управления госкорпорации «Росатом», открыла новый грузовой контейнерный терминал в Батайске. Как подчеркнул губернатор Ростовской области Юрий Слюсарь, для нас развитие региона как важного логистического узла, особенно с учетом исторических территорий, – один из приоритетов.

– Поддерживаем решение компании развивать на Дону свою транспортную инфраструктуру, наращивать мощности и выходить на новые рынки. Этот шаг говорит о высоком доверии к нашему региону, – сказал Юрий Слюсарь.

Делясь планами, генеральный директор FESCO Петр Иванов отметил, что компания выбрала Ростовскую область в качестве важного логистического хаба для развития перевозок с юга России в направлении Дальнего Востока, а также для освоения новых маршрутов. Проектная мощность терминала – свыше 310 тысяч тонн грузов в год.

Перспективные маршруты

Со временем терминал позволит увеличить регулярность контейнерных поездов между Владивостокским морским торговым портом (входит в FESCO) и Ростовской областью, а также расширить географию отправок контейнеров с юга России.

– Ростовская область – один из перспективных регионов для FESCO, где мы последовательно развиваем свою логистическую инфраструктуру, – рассказал Петр Иванов. – Новый терминал позволит повысить эффективность работы в Ростовской области и внести вклад в развитие ее экономики. Кроме того, благодаря открытому терминалу мы сможем предлагать клиентам больше вариантов организации перевозок с юга России как в направлении Дальнего Востока, так и через сухопутные погранпереходы.

Взаимовыгодное партнерство

FESCO работает в Ростовской области с 2016 года. По итогам 2025 года контейнерооборот транспортной группы на Дону увеличился более чем на 25% по сравнению с годом ранее. За восемь месяцев этого года экспортно-импортные перевозки FESCO через Ростовский транспортный узел почти вдвое превысили показатели аналогичного периода прошлого года.

– Группа FESCO традиционно сильна на Дальнем Востоке, а теперь расширяет свое присутствие на юге России и открывает собственные мощности – новый контейнерный терминал в Ростовской области.

Глава региона отметил, что сейчас активно идет переориентация на контейнерные перевозки новых видов грузов, в том числе сельскохозяйственных. Для Ростовской области, с учетом ограничений в морских портах, это имеет первостепенное значение и позволит снизить напряженность с вывозом зерна.

Начальник Северо-Кавказской железной дороги – филиала ОАО «РЖД» Сергей Задорин также обратил внимание на то, что контейнерные перевозки показывают существенный рост не только по объемам, но и по номенклатурам, направлениям. По его мнению, в связи с открытием нового терминала рост объемов перевозок будет значительным.


фото: donland.ru

Ростовская область – перспективный транспортный узел для логистических компаний

Туристический поток растет

Министр экономического развития Ростовской области Павел Павлов сообщил, что в регионе ожидается рост туристического потока.

– По итогам 2025 года Ростовскую область посетили 1,9 млн туристов. Мы рассчитываем, что до конца 2026 года регион посетят 2,1 млн туристов. Надеемся, что этот показатель будет выполнен. А если все пойдет очень хорошо, то, возможно, и перевыполнен, – сказал министр.

Прогноз основан на данных первого полугодия – за этот период Ростовскую область посетили 920 тысяч человек – на 17% больше, чем за аналогичный период прошлого года. Чаще всего в Ростовскую область приезжают жители Краснодарского и Ставропольского краев, Москвы, Московской и Волгоградской областей.

Также министр отметил, что по итогам 2026 года региональный бюджет планирует получить около 160 млн рублей от туристического налога. К началу августа его собираемость составила 131,4 млн рублей.

Для привлечения туристов в области продолжается развитие туристской инфраструктуры вдоль федеральной трассы М-4 «Дон», а также в сферах сельского и этнотуризма. Удобнее стало и заселяться в гостиницы. На Дону уже 29 крупных гостиниц и отелей внедрили систему заселения гостей посредством национального мессенджера «Макс». Эта обязанность для средств размещения с номерным фондом более 50 номеров закреплена законодательно с 1 сентября.


фото: donland.ru

Дорогу сдали досрочно

Ремонт автодороги общего пользования регионального значения, соединяющей города Ростов-на-Дону (от магистрали «Дон»), Семикаракорск и Волгодонск, завершился досрочно. Обновление, выполненное в рамках нацпроекта «Инфраструктура для жизни», коснулось участка в Багаевском районе.

Госконтракт стоимостью более 50 млн рублей был заключен с подрядной организацией ООО «Т-Транс».

В рамках проекта выполнен комплекс работ, направленных на улучшение дорожного полотна: произведена срезка верхнего слоя старого покрытия, уложен выравнивающий слой, а затем – современное покрытие из горячих асфальтобетонных смесей. Особое внимание уделили укреплению обочин с использованием лома из асфальтобетона, что повышает устойчивость и долговечность. Завершились работы нанесением новой горизонтальной дорожной разметки.

– Участок дороги, связывающий Ростов-на-Дону, Семикаракорск и Волгодонск, имеет стратегическое значение для всего региона, обеспечивая логистические и пассажирские потоки между крупными городами, – подчеркнула заместитель губернатора, министр транспорта Ростовской области Алена Беликова.

Как уточнила замгубернатора, ввод в эксплуатацию обновленного участка дороги значительно улучшил качество транспортного сообщения и повысил безопасность для тысяч водителей и пассажиров, ежедневно использующих эту магистраль.


фото: donland.ru

Понедельник 28 сентября

1 КАНАЛ

5.00 «Доброе утро» 0+
9.00, 12.00, 15.00, 18.00, 3.00 Новости
9.25 «Модный приговор» 0+
10.15 «Жить здорово!» 16+
11.00, 12.15, 18.30 «Время покажет» 16+
14.00, 17.00, 23.00 «Большая игра» 16+
15.15 «Давай поженимся!» 16+
16.05 «Мужское / Женское» 16+
19.50 «Пусть говорят» 16+
21.00 Время
22.00 Т/с «ЦЕНТУРИЯ» 16+
0.10 «Время героев» 16+
1.10, 3.05 Подкаст.Лаб 16+

РОССИЯ 1

5.00 «Утро России»
9.00, 11.00, 14.00, 16.30, 20.00, 3.00 Вести
9.30 Местное время
9.55 «О самом главном» 12+
11.30, 21.10 Вести. Местное время
12.00, 18.00 «60 Минут» 12+
14.30, 2.15, 3.30 Т/с «ТАЙНЫ СЛЕДСТВИЯ» 16+
17.00 «Малахов» 16+
21.30 Т/с «ДОКТОР КРАСНОВ. НОВЫЕ СЕРИИ» 16+
23.40 «Вечер с Владимиром Соловьёвым» 12+

РОССИЯ К

6.30 «Диалоги о животных. Московский зоопарк»
7.20 «Легенды мирового кино»
7.50 «Чёрные дыры. Белые пятна»
8.30 Д/с «Первые в мире. Парашют Котельникова»
8.50 Х/ф «ОБРЕТЕШЬ В БОЮ»
10.00, 12.30, 17.00, 19.30, 23.50 Новости культуры
10.15 «Наблюдатель»
11.15, 0.55 XX век. «Набережные Челны»
11.50 Х/ф «ИСТОРИЯ ОДНОГО ПОДЗАТЫЛЬНИКА»
12.45 Новости. Подробно. Арт
13.00, 20.05 Д/ф «Атланты. Великие директоры Эрмитажа. Степан Гедеонов»
13.40 Х/ф «ШВЕДСКАЯ СПИЧКА»
14.35 Д/ф «Диалог с легендой. Ольга Лепешинская»
15.30 «Агора»
16.30 «Невский ковчег теория невозможного. Мстислав Фармаковский»
17.15, 1.20 К 60-летию Государственного академического симфонического оркестра Республики Татарстан
18.05 Д/ф «Пермь. Особняк Грибушина»
18.35 «Факультет истории. Владимир Мединский»
19.45 «Главная роль»
20.45 «Спокойной ночи, малыши!»
21.00 Д/ф «Нюрнбергский проце Глазами переводчиков»
21.45 «Сати. Нескучная классика...»
22.30 Т/с «СЛЕДОВАТЕЛЬ ТИХОНОВ»
23.20 «Вначале было дело, или История русской промышленности. Алексей Бобринский. Внук императрицы»
0.05 Д/с «Одиссея: от мифа к науке»

ТВЦ

6.00 «Настроение»
8.15 «Смех, дрожь и видео»
8.50 Т/с «ПИАНИСТКА 3»
10.45, 0.30 «Петровка, 38»
10.55 «Городское собрание»
11.30, 14.30, 17.50, 22.00, 0.00 События 16+
11.50, 3.00 Т/с «Я ЗНАЮ ТВОИ СЕКРЕТЫ. ГЛАДИАТОР» 16+
13.45 «Мой герой. Олеся Железняк» 12+
14.55 «Город новостей» 16+
15.05 Х/ф «ОРЛИНСКАЯ. СТРЕЛЫ НЕПТУНА»
16.55 Д/с «Актёрские драмы. Они поменялись ролями» 16+
18.15 Х/ф «ЧЁРНЫЕ НАЧИНАЮТ - БЕЛЫЕ ВЫИГРЫВАЮТ. 16+
22.35 «10 самых. Время перемен. Певцы с одной песней» 16+
23.05 «Знак качества» 16+
0.45 Д/ф «Тайная комната. Королевский мезальянс» 16+

НТВ

6.25 «Утро. Самое лучшее»
8.25, 10.35 Т/с «ЛЕСНИК»
13.25 «Чрезвычайное происшествие» 16+
14.00 «Место встречи» 16+
16.45 «За гранью» 16+
17.50 «ДНК» 16+
20.00 Т/с «НЕВСКИЙ. НАСЛЕДСТВО АРХИТЕКТОРА» 16+
22.15 Т/с «ТВЕРСКАЯ» 16+
0.40 «Ч.Т.Д.» с Маргаритой Симоньян 16+

REN-TV

6.00 «С бодрым утром!» 16+
8.30, 12.30, 16.30, 19.30, 23.00 «Новости» 16+
9.00 «Военная тайна» 16+
11.00 «Как устроен мир» 16+
12.00, 16.00, 19.00 «112»
13.00 «Загадки человечества» 16+
15.00 «Дикий, дикий мир» 16+
17.00, 2.10 «Тайны Чапман» 16+
20.00 «Безумные факты» 16+
20.55 Х/ф «88 МИНУТ» 16+
23.25 Т/с «ПИРАТЫ XXI ВЕКА» 16+

ДОМАШНИЙ

6.30, 5.25 По делам несовершеннолетних 16+
7.30, 4.35 Давай разведёмся! 16+
8.30, 2.30 Тест на отцовство 16+
10.40 Д/ф «Прости меня» 16+
11.45 Д/ф «Беду отведу» 16+
12.55, 1.10 Д/ф «Знахарка» 16+
13.30, 1.35 Д/ф «Верну любимого» 16+
14.05, 2.05 Д/ф «Голоса ушедших душ» 16+
14.40 Х/ф «ВЫБИРАЮ НАС» 16+
19.00 Х/ф «МЕСТЬ НЕ ВЫШЕ ЛЮБВИ» 16+
23.05 Д/ф «Понять. Простить» 16+

ОТР

7.30, 20.15 «Календарь» 12+
8.00, 8.30, 9.00, 9.30, 10.00, 10.50 Новости
8.05, 8.35 Пёстрый мир. (прямой эфир)
9.05, 9.35, 10.05 ОТРажение (прямой эфир)
11.45 «Песня остаётся с человеком» Ведущий – Сергей Жилин 12+
12.00, 13.00, 15.00, 18.00, 20.00 Новости (с сурдопереводом)
12.10, 18.20 ОТРажение (прямой эфир с сурдопереводом)
15.15 Х/ф «ДРУГ МОЙ, КОЛЬКА!..» 16+
16.40 «Новости Совета Федерации» 12+
17.00 «Преодоление» Отто Шмидт 16+
17.40 «Конструкторы будущего» 12+
20.45 Х/ф «ДНЕВНЫЕ ЗВЁЗДЫ» 12+
22.10, 3.50 Х/ф «ОШИБКИ ЮНОСТИ» 16+
0.20 «Моя история» с Дмитрием Кирилловым» Игорь Верник 16+

СПАС

7.00 «Простые чудеса» 12+
8.00 «Церковь и мир» 0+
8.25 Д/ф «Алексеевский монастырь. Духовный оазис столицы» 0+
9.35, 19.00, 22.30, 2.50, 4.05 «Вечер на СПАСЕ» 0+
10.20 «Паломница. Проект Оксаны Марченко «Разговор по душам»
11.20 «Русский ковчег с Яном Таксюром» 12+
12.30 «Глобус православия»
13.30 Х/ф «У САМОГО БЕЛОГО МОРЯ» 12+
15.15 Х/ф «ЖАВОРОНОК»
17.10 Х/ф «МАЧЕХА» 0+
19.30, 1.25 Д/ф «Праведный Алексий Мечев» 0+
20.05 Д/ф «Братья и сестры» 0+
20.55 «Бесогон» 18+
22.00 «Поле битвы» 16+
23.45, 0.10 «ПРЯМАЯ ЛИНИЯ. ОТВЕТ СВЯЩЕННИКА» 12+

Вторник 29 сентября

1 КАНАЛ

5.00 «Доброе утро» 0+
9.00, 12.00, 15.00, 18.00, 3.00 Новости
9.25 «Модный приговор» 0+
10.15 «Жить здорово!» 16+
11.00, 12.15, 18.30 «Время покажет» 16+
14.00, 17.00, 23.00 «Большая игра» 16+
15.15 «Давай поженимся!» 16+
16.05 «Мужское / Женское» 16+
19.50 «Пусть говорят» 16+
21.00 Время
22.00 Т/с «ЦЕНТУРИЯ» 16+
0.10, 3.05 Подкаст.Лаб 16+

РОССИЯ 1

5.00 «Утро России»
9.00, 11.00, 14.00, 16.30, 20.00, 3.00 Вести
9.30 Местное время
9.55 «О самом главном» 12+
11.30, 21.10 Вести. Местное время
12.00, 18.00 «60 Минут» 12+
14.30, 2.15, 3.30 Т/с «ТАЙНЫ СЛЕДСТВИЯ» 16+
17.00 «Малахов» 16+
21.30 Т/с «ДОКТОР КРАСНОВ. НОВЫЕ СЕРИИ» 16+
23.40 «Вечер с Владимиром Соловьёвым» 12+

РОССИЯ К

6.30 «Диалоги о животных. Московский зоопарк»
7.20 «Легенды мирового кино»
7.50, 18.40, 0.05 Д/с «Одиссея: от мифа к науке»
8.50 Х/ф «ОБРЕТЕШЬ В БОЮ»
10.00, 12.30, 17.00, 19.30, 23.50 Новости культуры
10.15 «Наблюдатель»
11.15, 0.50 XX век. «О времени и о себе. Марина Цветаева»
11.45 Х/ф «ЦВЕТ БЕЛОГО СНЕГА»
12.45 Новости. Подробно. Книги
13.00, 20.05 Д/ф «Атланты. Великие директоры Эрмитажа. Александр Васильчиков»
13.40, 22.30 Т/с «СЛЕДОВАТЕЛЬ ТИХОНОВ»
14.35, 2.00 Больше чем любовь. Евгений и Нина Габриловичи
15.20 Д/с «Неразлучное чувство к России. Прекрасное должно быть величаво»
15.50 «Сати. Нескучная классика...»
16.30 Д/с «Коллекция» «Мастерская обработки самоцветов»
17.15, 1.15 К 60-летию Государственного академического симфонического оркестра Республики Татарстан
18.10 Д/с «Запечатленное время. Якутские алмазы»
19.45 «Главная роль»
20.50 «2 Верник 2»
21.40 «Белая студия»
23.20 «Вначале было дело, или История русской промышленности. Братья Крестовниковы. Молодые и дерзкие»

ТВЦ

6.00 «Настроение»
8.20 «Доктор И...» 16+
8.45 Т/с «ПИАНИСТКА 3»
10.40, 4.40 Д/ф «Закулисные войны. Эстрада» 16+
11.30, 14.30, 17.50, 22.00, 0.00 События 16+
11.55, 3.00 Т/с «Я ЗНАЮ ТВОИ СЕКРЕТЫ. ГЛАДИАТОР» 16+
13.45 «Мой герой. Алла Демидова» 12+
14.55 «Город новостей» 16+
15.05 Х/ф «ОРЛИНСКАЯ. ТАЙНА ВЕНЕРЫ» 16+
16.55 Д/с «Актёрские драмы. Другие таланты» 16+
18.15 Х/ф «ЧЁРНЫЕ НАЧИНАЮТ - БЕЛЫЕ ВЫИГРЫВАЮТ. ПОКЕРФЕЙС» 16+
22.35, 5.25 «Закон и порядок» 16+
23.10 Д/ф «Звёздные хоромы» 16+
0.30 «Петровка, 38» 16+
0.45 Д/ф «Русские тайны. Любовь вождей» 16+

НТВ

6.25 «Утро. Самое лучшее»
8.25, 10.35 Т/с «ЛЕСНИК»
13.25 «Чрезвычайное происшествие» 16+
14.00 «Место встречи» 16+
16.45 «За гранью» 16+
17.50 «ДНК» 16+
20.00 Т/с «НЕВСКИЙ. НАСЛЕДСТВО АРХИТЕКТОРА» 16+
22.15 Т/с «ТВЕРСКАЯ» 16+
0.40 «Захар Прилепин. Уроки русского» 16+

REN-TV

6.00 «С бодрым утром!» 16+
8.30, 12.30, 16.30, 19.30, 23.00 «Новости» 16+
9.00 «Военная тайна» 16+
10.00 «Совбез» 16+
11.00 «Как устроен мир» 16+
12.00, 16.00, 19.00 «112»
13.00 «Загадки человечества» 16+
14.00 «Невероятно интересные истории» 16+
15.00 «Легенды и мифы» 16+
17.00, 2.10 «Тайны Чапман» 16+
20.00 Х/ф «ТОМИРИС» 16+
23.25 Т/с «ПИРАТЫ XXI ВЕКА» 16+

ДОМАШНИЙ

7.15, 4.35 Давай разведёмся! 16+
8.15, 2.30 Тест на отцовство 16+
10.30 Д/ф «Прости меня» 16+
11.30 Д/ф «Беду отведу» 16+
12.40, 1.10 Д/ф «Знахарка» 16+
13.15, 1.35 Д/ф «Верну любимого» 16+
13.50, 2.05 Д/ф «Голоса ушедших душ» 16+
14.25 Твой Домашний доктор 16+
14.40 Х/ф «РОДНЫЕ НЕ РОДНЫЕ» 16+
19.00 Х/ф «МЕСТЬ НЕ ВЫШЕ ЛЮБВИ» 16+
23.10 Д/ф «Понять. Простить» 16+
0.15 Т/с «ПОРЧА» 16+

ОТР

6.50 «Преодоление» Вольф Мессинг 16+
7.30, 20.15 «Календарь» 12+
8.00, 8.30, 9.00, 9.30, 10.00, 10.50 Новости
8.05, 8.35 Пёстрый мир. (прямой эфир)
9.05, 9.35, 10.05 ОТРажение (прямой эфир)
11.00, 0.00, 5.20 Д/ф «Искусство архитектуры» 12+
11.40 «Конструкторы будущего» 12+
12.00, 13.00, 15.00, 18.00, 20.00 Новости (с сурдопереводом)
12.10, 13.10, 18.20 ОТРажение (прямой эфир с сурдопереводом)
15.15 Х/ф «ДНЕВНЫЕ ЗВЁЗДЫ» 12+
17.00 «Очевидно. Вероятно» с академиком Арутюном Аветисяном
17.40 Специальный репортаж 12+
20.45 Х/ф «ЧАЙКА» 12+
22.15, 3.40 Х/ф «ТРИ ДНЯ ВИКТОРА ЧЕРНЫШЁВА» 16+
0.40 «Преодоление» Отто Шмидт 16+

СПАС

6.55 «Простые чудеса» 12+
7.55, 9.35, 19.00, 22.30, 2.40, 4.05 «Вечер на СПАСЕ» 0+
9.00 Д/ф «Праведный Алексий Мечев» 0+
10.20 «Паломница. Проект Оксаны Марченко «Разговор по душам»
11.20 «Парсуна. С Владимиром Легойдой» 6+
12.30, 23.45, 0.10 «ПРЯМАЯ ЛИНИЯ. ОТВЕТ СВЯЩЕННИКА» 12+
13.50 Х/ф «МАЧЕХА» 0+
15.40 Х/ф «ПРИМИТЕ ТЕЛЕГРАММУ В ДОЛГ»
17.15 Х/ф «ЗАЙЧИК» 0+
19.30, 1.25 Д/ф «Мученицы Вера, Надежда, Любовь и София» 0+
21.05 «Бесогон» 18+
22.00 «Поле битвы» 16+
1.55 Д/ф «Больше, чем любовь. Мать Мария. Возвращение домой» 0+
3.10 Земля жизни 0+

Среда 30 сентября

1 КАНАЛ

5.00 «Доброе утро» 0+
9.00, 12.00, 15.00, 18.00, 3.00 Новости
9.25 «Модный приговор» 0+
10.15 «Жить здорово!» 16+
11.00, 12.15, 18.30 «Время покажет» 16+
14.00, 17.00, 23.00 «Большая игра» 16+
15.15 «Давай поженимся!» 16+
16.05 «Мужское / Женское» 16+
19.50 «Пусть говорят» 16+
21.00 Время
22.00 Т/с «ЦЕНТУРИЯ» 16+
0.00 Д/ф «К 85-летию со дня начала битвы за Москву. Защитники неба»
1.05, 3.05 Подкаст.Лаб 16+

РОССИЯ 1

5.00 «Утро России»
9.00, 11.00, 14.00, 16.30, 20.00, 3.00 Вести
9.30 Местное время
9.55 «О самом главном» 12+
11.30, 21.10 Вести. Местное время
12.00, 18.00 «60 Минут» 12+
14.30, 2.15, 3.30 Т/с «ТАЙНЫ СЛЕДСТВИЯ» 16+
17.00 «Малахов» 16+
21.30 Т/с «ДОКТОР КРАСНОВ. НОВЫЕ СЕРИИ» 16+
23.40 «Вечер с Владимиром Соловьёвым» 12+

РОССИЯ К

6.30 «Диалоги о животных. Московский зоопарк»
7.20 «Легенды мирового кино»
7.50, 18.40 Д/с «Одиссея: от мифа к науке»
8.50 Х/ф «ОБРЕТЕШЬ В БОЮ»
10.00, 12.30, 17.00, 19.30, 23.50 Новости культуры
10.15 «Наблюдатель»
11.15, 0.55 XX век. «Встречи по вашей просьбе. Академик Дмитрий Лихачев»
12.45 Новости. Подробно. Кино
13.00, 20.05 Д/ф «Атланты. Великие директоры Эрмитажа. Иван Всеволжский»
13.40, 22.30 Т/с «СЛЕДОВАТЕЛЬ ТИХОНОВ»
14.35, 2.00 Больше чем любовь. Дмитрий и Зинаида Лихачевы
15.15 Д/с «Неразлучное чувство к России. Не всё!»
15.45 «Белая студия»
16.30 «Библейский сюжет»
17.15 К 60-летию Государственного академического симфонического оркестра Республики Татарстан
18.10 Д/ф «Отто Шмидт. Битва за Арктику»
19.45 «Главная роль»
20.45 «Спокойной ночи, малыши!»
21.00 «Абсолютный слух»
21.45 Власть факта
23.20 «Вначале было дело, или История русской промышленности. Купец Прохоров. Из Белёва с любовью»
0.05 Д/ф «Расследуя дело Тутанхамона»

ТВЦ

6.00 «Настроение»
8.15 «Доктор И...» 16+
8.45 Х/ф «ГЛАВНОЕ ЖЕЛАНИЕ» 16+
10.40, 4.35 Д/ф «Закулисные войны. Комедианты»
11.30, 14.30, 17.50, 22.00, 0.00 События 16+
11.55, 2.55 Т/с «Я ЗНАЮ ТВОИ СЕКРЕТЫ. АВТОЛЕДИ» 16+
13.45 «Мой герой. Александра Булычева» 12+
14.50 «Город новостей» 16+
15.05 Х/ф «ОРЛИНСКАЯ. КОЗНИ АМУРА» 16+
17.00 Д/с «Актёрские драмы. Старики-разбойники» 16+
18.15 Х/ф «ЧЁРНЫЕ НАЧИНАЮТ - БЕЛЫЕ ВЫИГРЫВАЮТ. МАСТЕР ИГРЫ В ГО» 16+
22.35 «Хватит слухов!» 16+
23.05 «Хроники московского быта. Брошенки и разведёнки» 16+
0.30 «Петровка, 38» 16+

НТВ

6.25 «Утро. Самое лучшее»
8.25, 10.35 Т/с «ЛЕСНИК»
13.25 «Чрезвычайное происшествие» 16+
14.00 «Место встречи» 16+
16.45 «За гранью» 16+
17.50 «ДНК» 16+
20.00 Т/с «НЕВСКИЙ. НАСЛЕДСТВО АРХИТЕКТОРА» 16+
22.15 Т/с «ТВЕРСКАЯ» 16+
0.40 «Мы и наука. Наука и мы» 12+

REN-TV

6.00 «С бодрым утром!» 16+
8.30, 12.30, 16.30, 19.30, 23.00 «Новости» 16+
9.00 «Документальный спецпроект» 16+
10.00 «Засекреченные списки» 16+
11.00 «Как устроен мир» 16+
12.00, 16.00, 19.00 «112» 16+
13.00 «Загадки человечества» 16+
14.00 «Невероятно интересные истории» 16+
15.00 «Момент в истории»
17.00, 2.05 «Тайны Чапман» 16+
20.00 «Дикий, дикий мир»
20.20 Х/ф «БРАТСТВО ВОЛКА» 16+
23.25 Т/с «ПИРАТЫ XXI ВЕКА» 16+

ДОМАШНИЙ

6.30, 5.30 По делам несовершеннолетних 16+
7.15, 4.40 Давай разведёмся! 16+
8.15, 2.35 Тест на отцовство 16+
10.30 Д/ф «Прости меня» 16+
11.30 Д/ф «Беду отведу» 16+
12.35, 1.15 Д/ф «Знахарка» 16+
13.10, 1.40 Д/ф «Верну любимого» 16+
13.45, 2.10 Д/ф «Голоса ушедших душ» 16+
14.20 Красивая и счастливая 45+ 16+
14.35 Х/ф «ПРИЗРАЧНАЯ СВЯЗЬ» 16+
19.00 Х/ф «ЖЕНСКИЙ ОТДЕЛ» 16+
23.15 Д/ф «Понять. Простить» 16+
0.20 Т/с «ПОРЧА» 16+

ОТР

7.30, 20.15 «Календарь» 12+
8.00, 8.30, 9.00, 9.30, 10.00, 10.50 Новости
8.05, 8.35 Пёстрый мир. (прямой эфир)
9.05, 9.35, 10.05 ОТРажение (прямой эфир)
11.00, 23.50 Интервью Константина Симонова с маршалом Г. К. Жуковым 12+
12.00, 13.00, 15.00, 18.00, 20.00 Новости (с сурдопереводом)
12.10, 13.10, 18.20 ОТРажение (прямой эфир с сурдопереводом)
15.15 Х/ф «ЧАЙКА» 12+
17.00 «Отчий дом» 12+
17.15 «Человек и судьба»
17.40 «Песня остаётся с человеком» Ведущий – Сергей Жилин 12+
20.45 Х/ф «СЛУЖИЛИ ДВА ТОВАРИЩА» 16+
22.15 Х/ф «ПЛЮМБУМ, ИЛИ ОПАСНАЯ ИГРА» 16+
1.25 «Свет и тени» Программа Леонида Млечина» Исаак Ньютон 16+

СПАС

6.55 «Простые чудеса» 12+
7.55, 9.35, 19.00, 22.30, 2.40, 4.05 «Вечер на СПАСЕ» 0+
9.00 Д/ф «Мученицы Вера, Надежда, Любовь и София» 0+
10.20 «Паломница. Проект Оксаны Марченко «Разговор по душам»
11.20 «Метанойя» 12+
12.45, 23.45, 0.10 «ПРЯМАЯ ЛИНИЯ. ОТВЕТ СВЯЩЕННИКА» 12+
13.55 Х/ф «ЗАЙЧИК» 0+
15.40 Х/ф «ЭКИПАЖ МАШИНЫ БОЕВОЙ» 0+
17.00 Х/ф «ДВА КАПИТАНА»
19.30, 1.25 Д/ф «Преподобная Евфросиния Суздальская» 0+
20.05 Д/ф «Смерти вопреки»
21.15 «Бесогон» 18+
22.00 «Поле битвы» 16+
1.55 Д/ф «Я пришёл закончить войну» 16+

Четверг

1 КАНАЛ

5.00 «Доброе утро» 0+
9.00, 12.00, 15.00, 18.00, 3.00 Новости
9.25 «Модный приговор» 0+
10.15 «Жить здорово!» 16+
11.00, 12.15, 18.30 «Время покажет» 16+
14.00, 17.00, 23.00 «Большая игра» 16+
15.15 «Давай поженимся!» 16+
16.05 «Мужское / Женское» 16+
19.50 «Пусть говорят» 16+
21.00 Время
22.00 Т/с «ЦЕНТУРИЯ» 16+
0.15, 3.05 Подкаст.Лаб 16+

РОССИЯ 1

5.00 «Утро России»
9.00, 11.00, 14.00, 16.30, 20.00, 3.00 Вести
9.30 Местное время
9.55 «О самом главном» 12+
11.30, 21.10 Вести. Местное время
12.00, 18.00 «60 Минут» 12+
14.30, 2.15, 3.30 Т/с «ТАЙНЫ СЛЕДСТВИЯ» 16+
17.00 «Малахов» 16+
21.30 Т/с «ДОКТОР КРАСНОВ. НОВЫЕ СЕРИИ» 16+
23.40 «Вечер с Владимиром Соловьёвым» 12+

РОССИЯ К

7.20 «Легенды мирового кино»
7.50, 18.40, 0.05 Д/ф «Расследуя дело Тутанхамона»
8.50 Х/ф «ОБРЕТЕШЬ В БОЮ»
10.00, 12.30, 17.00, 19.30, 23.50 Новости культуры
10.15 «Наблюдатель»
11.15, 0.55 XX век. «12-й этаж»
12.15 Д/с «Забытое ремесло. Толмач»
12.45 Новости. Подробно. Театр
13.00, 20.05 Д/ф «Атланты. Великие директоры Эрмитажа. Дмитрий Толстой»
13.40, 22.30 Т/с «СЛЕДОВАТЕЛЬ ТИХОНОВ»
14.35 Д/ф «Кукрыниксы против Третьего рейха»
15.15 Д/с «Неразлучное чувство к России. Дорога к журавлям»
15.45 «2 Верник 2»
16.30 Пряничный домик. «Ремёсла Ивановской области»
17.15, 1.55 К 60-летию Государственного академического симфонического оркестра Республики Татарстан
18.10 Д/с «Запечатленное время. Что же это было? (Тунгусский метеорит)»
19.45 «Главная роль»
20.45 Нина Усатова. Линия жизни
21.45 «Энигма. Ферруччо Фурланетто»
23.20 «Вначале было дело, или История русской промышленности. Пётр Ушков и Дмитрий Менделеев»

ТВЦ

6.00 «Настроение»
8.15 «Доктор И...» 16+
8.40 Х/ф «НОЧНАЯ СМЕНА» 16+
10.35, 4.30 Д/ф «Закулисные войны. Юмористы» 16+
11.30, 14.30, 17.50, 22.00, 0.00 События 16+
11.55, 2.55 Т/с «Я ЗНАЮ ТВОИ СЕКРЕТЫ. АВТОЛЕДИ» 16+
13.45 «Мой герой. Протоиерей Александр Ткаченко» 12+
14.50 «Город новостей» 16+
15.05 Х/ф «ОРЛИНСКАЯ. КОЗНИ АМУРА» 16+
17.00 Д/с «Актёрские драмы. Каков подлец!» 16+
18.15 Х/ф «ЧЁРНЫЕ НАЧИНАЮТ - БЕЛЫЕ ВЫИГРЫВАЮТ. ЖРЕБИЙ БРОШЕН» 16+
22.35 «10 самых... Знаменитые кинотанцы» 16+
23.10 Д/с «Легенды эстрады. Вторая попытка» 16+
0.30 «Петровка, 38» 16+
0.45 Д/ф «Дорогие товарищи. Водочный бунт»

1 октября

НТВ

6.25 «Утро. Самое лучшее»
8.25, 10.35 Т/с «ЛЕСНИК»
13.25 «Чрезвычайное происшествие» 16+
14.00 «Место встречи» 16+
16.45 «За гранью» 16+
17.50 «ДНК» 16+
20.00 Т/с «НЕВСКИЙ. НАСЛЕДСТВО АРХИТЕКТОРА» 16+
22.15 Т/с «ТВЕРСКАЯ» 16+
0.40 «Поздняков» 16+
1.00 Т/с «СТЕПНЫЕ ВОЛКИ» 16+

REN-TV

6.00 «С бодрым утром!» 16+
8.30, 12.30, 16.30, 19.30, 23.00 «Новости» 16+
9.00 «Документальный спецпроект» 16+
10.00 «Засекреченные списки» 16+
11.00 «Как устроен мир» 16+
12.00, 16.00, 19.00 «112» 16+
13.00 «Невероятно интересные истории» 16+
17.00, 2.05 «Тайны Чапман» 16+
20.00 «100 вопросов обо всем» 16+
20.25 Х/ф «ОХОТА НА ВОРОВ-2: ПАНТЕРА» 16+
23.25 Т/с «ПИРАТЫ XXI ВЕКА» 16+

ДОМАШНИЙ

7.25, 4.40 Давай разведёмся! 16+
8.25, 2.30 Тест на отцовство
10.40 Д/ф «Прости меня» 16+
11.45 Д/ф «Беду отведу» 16+
12.55, 1.10 Д/ф «Знахарка» 16+
13.30, 1.35 Д/ф «Верну любимого» 16+
14.05, 2.05 Д/ф «Голоса ушедших душ» 16+
14.40 Х/ф «ПОЧУВСТВУЙ МОЮ БОЛЬ» 16+
19.00 Х/ф «В ПОИСКАХ ВЕРЫ» 16+
23.05 Д/ф «Понять. Простить» 16+
0.15 Т/с «ПОРЧА» 16+

ОТР

7.30, 20.15 «Календарь» 12+
8.00, 8.30, 9.00, 9.30, 10.00, 10.50 Новости
8.05, 8.35 Пёстрый мир. (прямой эфир)
9.05 ОТРажение (прямой эфир)
9.35, 10.05 ОТРажение (прямой эфир)
11.00, 23.35, 5.05 Д/ф «Затерянные пирамиды ацтеков» 16+
12.00, 13.00, 15.00, 18.00, 20.00 Новости (с сурдопереводом)
12.10, 13.10, 18.20 ОТРажение (прямой эфир с сурдопереводом)
15.10 Х/ф «СЛУЖИЛИ ДВА ТОВАРИЩА» 16+
16.45 «Нескучное дело» с Сергеем Ломакиным 12+
17.00 Родительское собрание (прямой эфир)
17.45, 1.10 «Почитаем!» с Егором Серовым 16+
20.45 Х/ф «ВРЕМЯ ОТДЫХА С СУББОТЫ ДО ПОНЕДЕЛЬНИКА» 12+
22.10, 3.40 Х/ф «ВЕНОК СОНЕТОВ» 16+
1.25 «Свет и тени» Программа Леонида Млечина» Фидель Кастро 16+

СПАС

6.55 «Простые чудеса» 12+
7.55, 9.35, 19.00, 22.30, 2.40, 4.05 «Вечер на СПАСЕ» 0+
9.00 Д/ф «Преподобная Евфросиния Суздальская» 0+
10.20 «Паломница. Проект Оксаны Марченко «Разговор по душам»
11.20 «Русский мир» 12+
12.35, 23.45, 0.10 «ПРЯМАЯ ЛИНИЯ. ОТВЕТ СВЯЩЕННИКА» 12+
13.45 Х/ф «НОЧНОЙ ГОСТЬ» 0+
14.55 Х/ф «МОРЕ СТУДЕНОЕ» 0+
16.45 Х/ф «УРОК ЖИЗНИ»
19.30, 1.55 Д/ф «Когда Бог на первом месте» 0+
20.25 Д/ф «Почему я переехал в Россию» 16+
20.55 «Бесогон» 18+
22.00 «Поле битвы» 16+
1.25 Д/ф «Созижду Церковь мою. Ангинская слобода» 0+
3.10 Земля жизни 0+

Пятница 2 октября

1 КАНАЛ

5.00 «Доброе утро» 0+
9.00, 12.00, 15.00, 18.00 Новости
9.25 «Модный приговор» 0+
10.15 «Жить здорово!» 16+
11.00, 12.15, 18.40 «Время покажет» 16+
14.00, 17.00 «Большая игра» 16+
15.15 «Давай поженимся!» 16+
16.05 «Мужское / Женское» 16+
19.45 «Поле чудес» 16+
21.00 Время
21.45 «Голос. Дети» 0+
23.25 Д/ф «Алла Демидова. Кто тебя победил никто» 16+
1.50 Подкаст.Лаб 16+

РОССИЯ 1

5.00 «Утро России»
9.00, 11.00, 14.00, 20.00 Вести
9.30 Местное время
9.55 «О самом главном» 12+
11.30, 21.10 Вести. Местное время
12.00, 18.00 «60 Минут» 12+
14.30 Т/с «ТАЙНЫ СЛЕДСТВИЯ» 16+
21.30 «Ну-ка, все вместе!»
23.55 «Истории Большой Страны» 12+
0.55 Х/ф «КОРОЛЕВА ДОРОГ» 12+

РОССИЯ К

6.30 «Диалоги о животных. Московский зоопарк»
7.20 «Легенды мирового кино»
7.50, 18.35 Д/ф «Расследуя дело Тутанхамона»
8.50 Х/ф «ОБРЕТЕШЬ В БОЮ»
10.00, 12.30, 17.00, 19.30, 23.40 Новости культуры
10.20 Д/ф «А вас, гражданин, не спрашивают!.. Павел Нилин»
11.00 Х/ф «ЛЮБИМАЯ ДЕВУШКА»
12.45 Д/с «Слово о словах. Остаться с носом»
13.00, 20.05 Д/ф «Атланты. Великие директоры Эрмитажа. Сергей Тройницкий»
13.40 Т/с «СЛЕДОВАТЕЛЬ ТИХОНОВ»
14.35 «Нобелевские победы российской науки. Виталий Гинзбург»
15.15 Д/с «Неразлучное чувство к России. Длинная история»
15.45 «Энигма. Ферруччо Фурланетто»
16.30 Письма из провинции. Орёл
17.15 К 60-летию Государственного академического симфонического оркестра Республики Татарстан
19.45 «Главная роль»
20.45 Х/ф «ДЕТИ СОЛНЦА»
23.55 Х/ф «КРУЖОВНИК» 16+
1.30 Искатели. «Секреты московской булки»

ТВЦ

6.00 «Настроение»
8.15, 11.55 Х/ф «ПОРТРЕТ ЛЮБИМОГО» 12+
11.30, 14.30, 17.50 События 16+
12.30, 15.05 Х/ф «ВОЛОНТЁР ДЛЯ СЛЕДСТВИЯ» 16+
14.50 «Город новостей» 16+
17.00 Д/с «Актёрские драмы. Кино на экспорт» 16+
18.15 Х/ф «ВАРВАРА НЕ ЛЕТАЕТ» 16+
20.05 Х/ф «ТЫ БУДЕШЬ МОЕЙ» 16+
22.00 «В центре событий» 16+
23.05 «Девяностые. Артист меняет профессию» 16+
0.00 Д/ф «Русские тайны. Жизнь после смерти» 16+
0.40 Х/ф «НЕ ПОСЛАТЬ ЛИ НАМ... ГОНЦА?» 16+

НТВ

6.00, 8.00, 10.00, 13.00, 16.00, 19.00 Сегодня
6.25 «Утро. Самое лучшее» 16+
8.25 «Мои университеты. Будущее за настоящим» 6+
9.25 «Человек в праве» 16+
10.35 «Первая передача» 16+
11.10 Т/с «ЛЕСНИК» 16+
13.25 «Чрезвычайное происшествие» 16+
14.00 «Место встречи» 16+
16.50 «ДНК» 16+
17.55 «Жди меня» 16+
20.00 Т/с «НЕВСКИЙ. НАСЛЕДСТВО АРХИТЕКТОРА» 16+
22.15 Т/с «ТВЕРСКАЯ» 16+
0.20 «Своя правда» 16+

REN-TV

6.00 «С бодрым утром!» 16+
8.30, 12.30, 16.30, 19.30 «Новости» 16+
9.00 «Документальный спецпроект» 16+
10.00 «Засекреченные списки» 16+
11.00 «Как устроен мир» 16+
12.00, 16.00, 19.00 «112» 16+
13.00, 17.00, 4.05 «Тайны Чапман» 16+
18.00, 3.25 «Главные тайны мира» 16+
20.00 «Безумные факты» 16+
20.50 Х/ф «ПОСЛЕДНИЙ ДЕНЬ ЗЕМЛИ» 16+
22.30 Х/ф «ТОРНАДО» 16+
0.30 Муз/ф «Волк с Уолл-Стрит» 18+

ДОМАШНИЙ

6.30 По делам несовершеннолетних 16+
7.25, 5.15 Давай разведёмся! 16+
8.25, 3.20 Тест на отцовство 16+
10.40 Д/ф «Прости меня» 16+
11.45 Д/ф «Беду отведу» 16+
12.55, 2.00 Д/ф «Знахарка» 16+
13.30, 2.25 Д/ф «Верну любимого» 16+
14.05, 2.55 Д/ф «Голоса ушедших душ» 16+
14.40 Х/ф «ИВАН ДА МАДИНА» 16+
19.00 Х/ф «ПЕРВАЯ САМАЯ ВЕРНАЯ» 16+
23.10 Уютное утро 16+
23.45 Красивая и счастливая 45+ 16+
0.00 Д/ф «Понять. Простить» 16+

ОТР

7.30, 20.15 «Календарь» 12+
8.00, 8.30, 9.00, 9.30, 10.00, 10.50 Новости
8.05, 8.35 Пёстрый мир. (прямой эфир)
9.05, 9.35, 10.05 ОТРажение (прямой эфир)
11.00 «Человек и судьба» 16+
11.30 «Почитаем!» с Егором Серовым 16+
11.45 «Нескучное дело» с Сергеем Ломакиным 12+
12.00, 13.00, 15.00, 18.00, 20.00 Новости (с сурдопереводом)
12.10, 13.10, 18.20 ОТРажение (прямой эфир с сурдопереводом)
15.15 Х/ф «ВРЕМЯ ОТДЫХА С СУББОТЫ ДО ПОНЕДЕЛЬНИКА» 12+
20.45 «Ректорат» с академиком Анатолием Торкуновым 12+
21.25 Х/ф «ШЕСТОЕ ИЮЛЯ» 12+
23.10 Х/ф «СЕЛФИ» 18+
1.00 Х/ф «ИЕЗАВЕЛЬ» 16+

СПАС

6.55 «Простые чудеса» 12+
7.55, 9.35, 19.00, 21.00 «Вечер на СПАСЕ» 0+
9.00, 0.55 Д/ф «Почему я переехал в Россию» 16+
10.20 «Паломница. Проект Оксаны Марченко «Разговор по душам»
11.20 «София» Ответ Докинзу и другим атеистам
12.55 «ПРЯМАЯ ЛИНИЯ. ОТВЕТ СВЯЩЕННИКА» 12+
13.55 Х/ф «ДВА КАПИТАНА»
15.55 Х/ф «НИКУДЫШНАЯ»
17.50 Х/ф «НОЧНОЙ ГОСТЬ» 0+
19.30 Х/ф «В НЕБЕ «НОЧНЫЕ ВЕДЬМЫ» 0+
23.40, 3.55 «Метанойя» 12+
1.25, 1.55, 2.20, 2.50 «Поле битвы» 16+
3.15 Д/ф «Иван Шмелёв. Пути земные» 0+

Суббота 3 октября

1 КАНАЛ

6.00 «Доброе утро. Суббота» 0+
9.00 «Умницы и умники» 12+
9.45 «Слово пастыря» 0+
10.00, 12.00, 18.00 Новости
10.15 «MONEYпуляторы. Развод на любовь 2» 16+
11.10 Д/ф «К 85-летию со дня начала битвы за Москву. Защитники неба» 12+
12.15 Т/с «ЩИТ И МЕЧ» 16+
15.50 Т/с «ФОРМУЛА ПРЕСТУПЛЕНИЯ» 12+
18.20 «Сегодня вечером» 16+
21.00 Время
21.35 «Что? Где? Когда?» 16+
22.45 «Команды» 16+
23.50 Д/ф «Эдуард Сагалаев. Индийские йоги среди нас» 16+
0.55 Подкаст.Лаб 16+

РОССИЯ 1

5.00 «Утро России. Суббота»
8.00 Местное время. Суббота
8.35 «По секрету всему свету»
9.00 «Формула еды» 12+
9.25 Пятеро на одного
10.10 «Сто к одному»
11.00, 14.00, 17.00, 20.00 Вести
11.30 «Наши. Военкоры»
12.00 «Доктор Мясников»
13.00 «Большие перемены»
14.30, 20.50 Вести. Местное время
14.50 «Юмор! Юмор! Юмор!!!» 16+
17.50 «Привет, Андрей!» 12+
21.00 Х/ф «МАМА ВЗРОСЛОЙ ДОЧЕРИ» 16+
0.40 Х/ф «ЛЕКАРИ ДУШ»

РОССИЯ К

6.30 «Библейский сюжет»
7.05 М/ф «Паровозик из Ромашкова», «Стрела улетает в сказку», «В стране невыученных уроков»
8.05 Х/ф «КЛАД»
9.25 «Эти загадочные животные»
9.40 «Мы - грамотеи!»
10.20 Нина Усатова. Острова
11.00 Х/ф «ПРОЩАЛЬНЫЕ ГАСТРОЛИ» 16+
12.10 Человеческий фактор. «Конный дворик»
12.40 «Чёрные дыры. Белые пятна»
13.20 Д/с «Коллекция. Мастерская обработки самоцветов»
13.50, 2.00 Д/ф «Парк Тайрона - тропический рай на Карибах. Побережье»
14.45 «Факультет истории. Владимир Мединский»
15.50 «Большие и маленькие»
17.50 Х/ф «РЕСПУБЛИКА ШКИД»
19.30 Новости культуры
19.45 Х/ф «8 1/2»
22.00 «Агора»
23.00 Шоу Клуб «Шаболовка, 37» «Манго Манго» и «Балакирь»
0.00 Х/ф «СТРАННАЯ ЛЮБОВЬ МАРТЫ АЙВЕРС» 16+

ТВЦ

6.35 «Православная энциклопедия» 6+
7.00 Х/ф «ВАРВАРА НЕ ЛЕТАЕТ» 16+
9.00 «Здоровый смысл» 16+
9.30 «Хватит слухов!» 16+
10.05 Д/с «Легенды эстрады. Актёры, которые поют» 16+
10.55 «Просто - вкусно» 6+
11.30, 14.30, 23.35 События
11.50 «Смешите меня семеро» 16+
12.40 Анекдот-клуб «Нехмурые люди» 16+
13.10, 14.45 Х/ф «САДОВНИК» 16+
17.15 Х/ф «ШЁПОТ ТРАВЫ» 16+
21.00 «Постскриптум» 16+
22.10 «Право знать!» 16+
23.45 Д/ф «Русские тайны. Гипноз особого назначения» 16+
0.25 «Прощание. Галина Старовойтова» 16+

НТВ

6.00 «Жди меня» 16+
6.55 «Первая передача» 16+
7.25 «Смотр» 16+
8.00, 10.00, 16.00 Сегодня
8.20 «Поедем, поедим!» 16+
9.20 «Едим дома» 0+
10.20 «Главная дорога» 16+
11.00 «Живая еда» 12+
12.00 «Квартирный вопрос»
13.15 «Сатья» 16+
14.20 «Фобия. Жасмин» 12+
15.00 «Своя игра» 0+
16.20 «ЧП. Расследование» 16+
17.00 «Следствие вели...» 16+
18.00, 5.10 Д/с «Криминальная Россия. Самые громкие преступления» 16+
19.00 «Центральное телевидение» 16+
20.20 «Ты не поверишь!» 16+
21.20 «Виа «Суперстар!» 16+
1.20 «Квартирник НТВ у Маргулиса» 16+

REN-TV

6.00 «С бодрым утром!» 16+
8.30, 12.30, 16.30, 19.30 «Новости» 16+
9.00 «Минтранс» 16+
10.00 «Самая полезная программа» 16+
11.00, 13.00 «Военная тайна» 16+
15.00 «Совбез» 16+
16.00 «112» 16+
16.55 «Документальный спецпроект» 16+
18.00 «Засекреченные списки» 16+
19.00 «Добровэфире» 16+
20.00 «Дикий, дикий мир» 16+
20.50 Х/ф «ВЕРДИКТ ЗА ДЕНЬГИ» 16+
23.25 Х/ф «НАСТОЯЩИЕ ДЕТЕКТИВЫ» 18+
1.10 Х/ф «ФЕРРАРИ» 18+

ДОМАШНИЙ

6.30 Х/ф «ЕСЛИ ЗАМУЖ НЕВТЕРПЁЖ» 16+
9.55 Уютное утро 16+
10.30 Х/ф «ТРЕТЬЯ ЛИШНЯЯ» 16+
14.45 Х/ф «ПАУТИНА» 16+
19.00 Х/ф «СВЯЗАННОЕ СЧАСТЬЕ» 16+
23.15 Х/ф «МУЖ НА ДВОИХ» 16+

ОТР

6.15 Х/ф «КУТУЗОВ» 12+
8.00, 17.00 Пёстрый мир 12+
9.00, 15.50 «Календарь» 12+
9.30 Х/ф «МОСКВА-КАССИОПЕЯ» 0+
10.50, 12.05 Х/ф «ОТРОКИ ВО ВСЕЛЕННОЙ» 0+
12.00, 15.00, 19.00 Новости
12.15 Х/ф «ДВА БИЛЕТА НА ДНЕВНОЙ СЕАНС»
13.50 «Почитаем!» с Егором Серовым 16+
14.05, 5.05 «Большая страна» 12+
15.05 Специальный репортаж 12+
15.20 «Песня остаётся с человеком» Ведущий – Сергей Жилин 12+
15.35 «Отчий дом» 12+
17.30 Х/ф «КРИМИНАЛЬНЫЙ КВАРТЕТ» 16+
19.55 «Вспомнить всё» Программа Леонида Млечина 16+
20.20 Х/ф «ЗНАХАРЬ» 16+
22.30 Х/ф «ЗВЕЗДА» 16+
0.40 Х/ф «САМЫЙ ЦЕННЫЙ ГРУЗ» 16+

СПАС

7.30 Д/ф «Семейная сага»
8.00 Мультфильм 0+
9.05, 20.00, 3.15 «Простые чудеса» 12+
10.05 «От воскресенья до воскресенья» 6+
10.20 «Пилигрим» По пути святого семейства 6+
10.55 «Святыни России» 6+
12.00, 1.10 «Глобус православия» 12+
13.00 «В поисках Бога» 12+
13.30, 2.00 «Профессор Осипов» 0+
14.05 Х/ф «ЭКИПАЖ МАШИНЫ БОЕВОЙ» 0+
15.25 Х/ф «НАГРАДИТЬ «ПОСМЕРТНО» 12+
17.10, 2.30 «Русский ковчег с Яном Таксюром» 12+
18.10 Х/ф «МОРЕ СТУДЕНОЕ» 0+
21.00 «Бесогон» 18+
22.00, 4.05 «Русский мир»
23.00 «Следы империи» 12+
0.20 Д/ф «Российский Златоуст» 0+

Воскресенье 4 октября

1 КАНАЛ

6.00, 10.00, 12.00, 18.00 Новости
6.10 «Играй, гармонь любимая!» 12+
6.55 «Часовой» 12+
7.25 «Здоровье» 16+
8.30 «Золотая коллекция СоюзМ/фа» 0+
9.10 «Непутевые заметки» 12+
9.30 «Мечталлион» 12+
10.15 «Жизнь своих» 12+
11.10 Д/ф «Ко Дню космических войск. Предел человеческих возможностей. Запредельщики» 12+
12.15 «Будем жить!» 16+
13.10 Т/с «ЩИТ И МЕЧ» 16+
15.55 Т/с «ЗНАХАРЬ» 16+
19.00 «Точь-в-Точь» 16+
21.00 Время
23.00 «Большая игра» 16+
0.00 «ArtMasters» Церемония награждения в Большом театре 12+
1.30 Подкаст.Лаб 16+

РОССИЯ 1

5.55, 2.40 Х/ф «СЕРДЕЧНЫХ ДЕЛ МАСТЕРА»
10.00 Местное время. Воскресенье
8.35 «Когда все дома»
9.25 «Утренняя почта»
10.10 «Сто к одному»
11.00, 14.00, 17.00 Вести
11.40 Рассказы из русской истории. Владимир Мединский. «Денис Давыдов» 12+
12.55 «Судьба человека с Борисом Корчевниковым» 12+
14.30 Вести. Местное время
15.00 Большой праздничный концерт, посвящённый Дню работника атомной промышленности
17.50 «Песни от всей души» 12+
20.00 Вести недели
22.00 «Киселёв»
22.30 «Москва. Кремль. Путин.»
23.00 «Воскресный вечер с Владимиром Соловьёвым» 12+
1.35 РАССКАЗЫ ИЗ РУССКОЙ ИСТОРИИ. Владимир Мединский. «Денис Давыдов» 12+

РОССИЯ К

6.30 М/ф «Ну, погоди!»
7.45 Х/ф «ЦЕНА»
9.35, 0.50 «Диалоги о животных. Пермский зоопарк»
10.20 Больше чем любовь. Сергей Королев
11.00 Х/ф «СТРЕКОЗА»
12.35 Неизвестные маршруты России. «Тульская область. Из Крапивны в Белёв»
13.20 «Невский ковчег теория невозможного. Флориан Жиль»
13.45 Игра в бисер. Николай Лесков. «Леди Макбет Мценского уезда»
14.30 Х/ф «СТРАННАЯ ЛЮБОВЬ МАРТЫ АЙВЕРС» 16+
16.30 «Картина мира»
17.10 «Пешком...» Московские дворы
17.40 Д/ф «Чистая победа. Битва за Москву»
18.30 «Романтика романса»
19.30 Новости культуры
20.25 Х/ф «ПРОЩАЛЬНЫЕ ГАСТРОЛИ» 16+
21.35 Трансляция праздничного концерта «Сияние Сириуса» в день рождения Концертного центра «Сириус»
23.20 Х/ф «ЛЮБИМАЯ ДЕВУШКА»
1.30 Искатели. «Вещие сны: правда или вымысел?»

ТВЦ

7.30 Х/ф «РАССВЕТ НА САНТОРИНИ» 16+
9.30 Х/ф «ТЫ БУДЕШЬ МОЕЙ» 16+
11.30, 0.25 События 16+
11.50 Анекдот-клуб «Нехмурые люди» 16+
12.20 Х/ф «НЕ ПОСЛАТЬ ЛИ НАМ... ГОНЦА?» 16+
14.30 Московская неделя
15.00 Д/ф «Дорогие товарищи. Девочки для министра» 16+
15.55 Д/ф «Настоящий детектив. Мёртвая зона» 16+
16.40 Д/ф «Дело союзного значения. Орден смерти» 16+
17.30 Х/ф «ОТЕЛЬ «СОЛНЕЧНАЯ ДОЛИНА»
21.20, 0.40 Х/ф «СЕМЕЙНАЯ ТАЙНА» 16+
1.35 «Петровка, 38» 16+

НТВ

6.35 «Центральное телевидение» 16+
8.00, 10.00, 16.00 Сегодня
8.20 «У нас выигрывают!»
10.20 «Цифровые расследования» 16+
11.00 «Чудо техники» 12+
12.00 «Дачный ответ» 0+
13.00 «Праздничный концерт ко Дню учителя»
15.00 «Своя игра» 0+
16.20 «Человек в праве» 16+
17.00 «Скандалы. Интриги. Расследования» 16+
18.00 «Новые русские сенсации» 16+
19.00 Итоги недели
20.20 «Ты супер! 10 лет спустя» 6+
23.25 «Звезды сошлись»
1.00 «Основано на реальных событиях» 16+

REN-TV

6.00 «С бодрым утром!» 16+
8.30, 12.30, 16.30 «Новости»
9.00 «Самая народная программа» 16+
10.00 «Знаете ли вы, что?»
11.00 «Наука и техника» 16+
12.00, 16.00 «112» 16+
13.00 «Неизвестная история» 16+
14.00 «Легенды и мифы»
16.55 «Что мы знаем о планете земля?» 16+
17.55, 23.55 «Документальный спецпроект» 16+
19.05 Х/ф «ТРЕВОЖНЫЙ ВЫЗОВ» 16+
20.45 Х/ф «ГЕМИНИ» 16+
23.00 «Итоговая программа с Петром Марченко»
0.55 «Самые шокирующие гипотезы» 16+

ДОМАШНИЙ

6.30 Х/ф «КУРЬЕРЫ ДОБРА» 16+
9.10, 9.40 Метод Рогова 16+
10.10 Пять ужинов 16+
10.25 Х/ф «МОЁ ПРЕКРАСНОЕ ЧУДОВИЩЕ» 16+
14.45 Х/ф «ЗАПОЗДАЛАЯ ЛЮБОВЬ» 16+
19.00 Х/ф «СЧАСТЬЕ НА ПАУЗЕ» 16+
23.20 Твой Домашний доктор 16+
23.35 Х/ф «ТРЕБУЕТСЯ МАМА В СЕМЬЮ С ТРЕМЯ ДЕТЬМИ» 16+

ОТР

7.45 «От прав к возможностям» 12+
8.00, 17.00 Пёстрый мир 12+
9.00, 16.00 «Календарь» 12+
9.30 Всё по-взрослому (прямой эфир)
11.25, 12.05 Х/ф «В СВЯЗИ С ПЕРЕХОДОМ НА ДРУГУЮ РАБОТУ»
12.00, 15.00, 19.00 Новости
13.45 «Конструкторы будущего» 12+
14.05 «Большая страна»
15.05 «Моя история» с Дмитрием Кирилловым» Юрий Поляков 16+
16.30 «Свет и тени» Программа Леонида Млечина» Иван Поддубный 16+
17.25 Х/ф «ДВА БИЛЕТА НА ДНЕВНОЙ СЕАНС»
19.15 «Клуб главных редакторов» с Павлом Гусевым 16+
20.00 Х/ф «МОЙ ЛЮБИМЫЙ КЛОУН» 12+
21.20 Х/ф «ЗА НАС С ВАМИ» 16+
23.45, 5.20 Д/ф «#подногами» 16+
0.25 Х/ф «ШЕСТОЕ ИЮЛЯ»

СПАС

6.55 Д/ф «Матушка Зосима»
8.00 Мультфильм 0+
9.00 «Простые чудеса» 12+
10.00 Божественная литургия. Прямая трансляция 0+
12.30, 0.00 «От воскресенья до воскресения» 6+
14.20 Д/ф «Российский Златоуст» 0+
15.20 «Русский мир» 12+
16.25 Х/ф «ЧЕЛОВЕК НА ПОЛУСТАНКЕ» 0+
17.45 Х/ф «НИКУДЫШНАЯ»
19.40, 2.05 «Парсуна. С Владимиром Легойдой»
20.40 «ЩИПКОВ» 12+
20.50 «Бесогон» 18+
22.00, 3.30 «Главное. С Анной Шафран» 16+
23.25 «Церковь и мир» 0+
1.35 Д/ф «Я буду вас видеть, и слышать, и помогать вам...» 0+

В БЛОКНОТ БОЛЕЛЬЩИКУ



НЕКЛИНОВСКИЙ РАЙОН

Чемпионата Неклиновского района по футболу сезона 2026 года.

Результаты пропущенных матчей:
«Сармат» - «Натальевка» 3:0
«Ирбис» - «Советка» 3:0
«Приморка» - «Сармат» 0:3
«Самбек» - «Красная Армия – Лиманный» 0:3

Кубок Федерации футбола Неклиновского района им. А.В. Третьякова.
27 сентября (воскресенье):
Полуфинал:
10:00 «Красная Армия – Лиманный» - «Сармат»
11:00 «Ирбис» - «Самбек»



МАТВЕЕВО-КУРГАНСКИЙ РАЙОН

Чемпионат Матвеево-Курганского района по футзалу 2026 года.

В селе Греково-Тимофеевка состоялся кубок по футболу памяти Николая Яновского.
В решающем матче за трофей боролись «Россия» и «АСП», где по итогу со счётом 4:0 сильнее оказалась «Россия». Команда-победитель награждена кубком и грамотой, лучшие игроки - индивидуальными призами.

МОЛОДОЙ СПЕЦИАЛИСТ В СПОРТШКОЛЕ

Знакомьтесь: Александр Валерьевич Ножко — новый тренер-преподаватель



Мы по-настоящему гордимся этим пополнением в команде Матвеево-Курганской спортивной школы. Особенно ценно, что Александр Валерьевич — выпускник спортивной школы: он прошёл путь от начинающего спортсмена до профессионала и теперь вернулся в родные стены как наставник в рамках программы целевой подготовки специалистов.

Александр Валерьевич знает школу изнутри — и как устроена её работа, и как растить чемпионов, и как вдохновлять ребят на победы. Его опыт поможет не только освоить технику, но и воспитать в спортсменах стойкость, дисциплину и уверенность в себе.

Профессиональное досье:

Спортивное звание: кандидат в мастера спорта (КМС) по дзюдо и самбо.

Образование: выпускник Южного федерального университета (ЮФУ).

Личные достижения: чемпион Ростовской области по самбо среди студентов, многократный победитель и призёр первенства Ростовской области по дзюдо и самбо.

Под руководством Александра Валерьевича ребята освоят технику бросков и самостраховку, а главное — прочувствуют дух единоборств и научатся не сдаваться.

Добро пожаловать, Александр Валерьевич! Пусть впереди будет много ярких побед вместе с вашими воспитанниками!

Записаться на тренировки по дзюдо к Александру Валерьевичу можно в личных сообщениях сообщества, по телефону: 8(863)413-14-07.

УСПЕШНОЕ ВЫСТУПЛЕНИЕ

На базе спортивной школы №12 в Ростове-на-Дону прошло открытое первенство по настольному теннису среди юношей и девушек до 16 лет



В соревнованиях участвовали более 60 спортсменов из пяти регионов России: Ростовской области, Краснодарского края, Республики Адыгея, Московской области и Донецкой Народной Республики.

Матвеево-Курганский район представили пять воспитанников отделения настольного тенниса:

Михаил Кулишов (село Греково-Тимофеевка — 1 СР);
Иван Гороховатченко (село Греково-Тимофеевка — 1 СР);
Борис Петренко (посёлок Матвеев Курган — 2 СР);
Евгений Супрун (село Греково-Тимофеевка — 1 юн);
Марк Оганесян (село Малокирсановка — 1 юн).

На турнире разыгрывали места в одиночном и парном разрядах. В напряжённых полуфинальных встречах мужские пары Матвеево-Курганского района — Михаил Кулишов и Евгений Супрун, а также Иван Гороховатченко и Борис Петренко — одержали победу и вышли в финал. Впервые финал в мужском парном разряде полностью составили спортсмены из Матвеево-Курганского района.

Итоги парного разряда:

золото — Иван Гороховатченко и Борис Петренко;

серебро — Михаил Кулишов и Евгений Супрун. При этом Евгений Супрун выполнил норматив 3 СР согласно Единой всероссийской спортивной классификации.

Результаты в одиночном разряде:

Михаил Кулишов остановился в шаге от бронзы, уступив в матче за 3-е место спортсмену из Ростова-на-Дону, но затем одержал победу в поединке за 5-е место над представителем Белой Калитвы;

Иван Гороховатченко — 13 место;

Борис Петренко — 23 место;

Евгений Супрун пробился в финал сетки с 33 по 48 место и в упорной борьбе занял 34 место (2-е в этой финальной группе);

Марк Оганесян — 43 место.

В командном зачёте сборная Матвеево-Курганского района завоевала бронзовые медали.

Подготовил спортсменов тренер-преподаватель Юрий Бондаренко.

НЕДЕЛЯ ОТКРЫТЫХ ДВЕРЕЙ

В спортивной школе «Радуга» Родионово-Несветайского района успешно прошёл День открытых дверей



Мероприятие состоялось в дружеской, по-настоящему семейной атмосфере. Гостям представили основные спортивные направления школы:

Художественная гимнастика — сочетание грации, пластики и артистизма; развитие гибкости и силы характера.

Скалолазание — дисциплина, требующая силы пальцев, логики движений и доверия к страховке; нередко её называют «шахматами на вертикальной стене».

Вольная борьба — развитие техники, выдержки и взрывной силы; акцент на контроле соперника и умении держать захват.

Шахматы — стратегическая дисциплина, основанная на холодном расчёте; победа здесь достаётся тому, кто способен просчитывать ходы вперёд.

Футбол — командный вид спорта, объединяющий скорость, тактику и азарт; важная часть подготовки — работа с мячом и коллективное взаимодействие.

Ключевым элементом программы стали показательные выступления, которые позволили ребятам лучше понять специфику каждого направления и соотнести её со своими интересами и способностями.

Родители смогли осмотреть спортивную базу, ознакомиться с инфраструктурой (в том числе спортивными залами и раздевалками), а также получить исчерпывающие ответы от тренеров-преподавателей и администрации по всем актуальным вопросам — от расписания занятий до обеспечения экипировкой.

По итогам мероприятия многие дети определились с выбором секции, а родители положительно оценили уровень организации и открытость коллектива. Впереди — новый учебный год, насыщенный тренировками, соревнованиями и новыми достижениями.

Спортивная школа «Радуга» приглашает всех желающих познакомиться с секциями и выбрать подходящее направление для занятий спортом.

СТАДИОН В АНАСТАСИЕВКЕ

Глава Матвеево-Курганского района Дина Алборова в рамках рабочей поездки проверила ход строительства важного спортивного объекта



В селе реализуется проект по устройству стадиона, ставший возможным благодаря губернаторской программе поддержки местных инициатив.

Что уже сделано:

- демонтировано старое и установлено новое ограждение;
- проведено планирование территории;
- ведется подготовка основания для беговой дорожки.

Общая стоимость проекта составила 3 850 000 рублей. Из них:

- 3 000 000 рублей — средства областного бюджета;
- 850 000 рублей — софинансирование из бюджета Анастасиевского сельского поселения и инициативные платежи жителей.

Плановая дата окончания работ — 30 сентября текущего года. Совсем скоро у юных и взрослых спортсменов села появится современная площадка для тренировок и активного отдыха. Развитие спортивной инфраструктуры на селе продолжается.

ШКОЛЬНАЯ ЛИГА

Учащиеся Большекирсановской школы им.Героя Советского Союза приняли участие в областных соревнованиях по регби-бесконтактному среди команд общеобразовательных организаций Ростовской области «РОСТСЕЛЬМАШ – Школьная лига» сезон 2026–2027 годов



Ребята продемонстрировали отличную физическую подготовку, командный дух, стремление к победе и умение работать сообща. Соревнования стали для участников ценным спортивным опытом и возможностью проявить свои навыки на областном уровне.

По итогам соревнований лучшим игроком стала Лиана Пилюгина, команда Большекирсановской школы им. Героя Советского Союза Хайло В.А.

Поздравляем наших спортсменов с хорошим выступлением. Команду подготовил учитель физической культуры Николай Олос.

Редактор страницы Александр Гайко

Пять императоров и столица, которой… не было

Пожалуй, в истории России, кроме Таганрога, нет больше ни одного города, который столь удивительно дважды не обошла бы судьба: первый раз его хотели сделать столицей государства, но не смогли, а второй раз – делать столицей не собирались, но фактически превратили именно в нее! Именно этот факт связал Таганрог сразу с пятью императорами династии Романовых.

Первый случай «не превращения» Таганрога в столицу связан с планами Петра I закрепиться на юге, расширив границы России до Азовского моря. Мысли императора сделать Таганрог (первоначально — Троицкая крепость на Таган-Роге) столицей Российского государства не были оформлены в виде официального манифеста, однако являлись вполне реальным геополитическим замыслом, который царь развивал в период с 1698 по 1711 годы. Главным историческим свидетельством существования этих планов стали письма Екатерины II к французскому философу Вольтеру. В письме от 3 марта 1771 года императрица прямо указывала: «Петр Великий долго не мог решить, кому отдать предпочтение – Таганрогу или Петербургу».

Петровские планы создания южной столицы подтверждаются и практическими действиями Петра I, который вкладывал в этот проект колоссальные ресурсы. В частности, Таганрог стал первым в истории России городом, построенным по строгому предварительному плану. Архитекторы (включая и приглашенных европейцев) использовали передовую тогда радиально-лучевую планировку – Санкт-Петербург, заложенный на 5 лет позже (в 1703 году), строился по точно таким же принципам. Нельзя не отметить и градостроительный размах – в Троицкой крепости изначально возводились не просто казармы, а полноценная административная инфраструктура: государевы палаты для царя и его приближенных, масштабный Троицкий собор, ратуша, дома для знати и иностранных послов. К 1710 году по уровню благоустройства и застройки южный форпост опережал туманные болота Невы. Здесь же, у Таган-Рога была создана и первая в России искусственная военно-морская гавань. Чтобы швартовать боевые корабли Азовского флота на мелководье, по приказу царя в открытом море возвели уникальные гидротехнические сооружения — молы из дубовых свай и камня.

В строительстве нового города прослеживается и символизм названий: основанная Петром новая крепость официально именовалась Троицком, что позже нашло отголосок в перекличке с Троицкой площадью и Троице-Петровским собором – первыми главными объектами строившегося Санкт-Петербурга. В конце XVII века, после успешных Азовских походов (1695–1696), Пётр I явно видел будущее России именно на юге, в Таганроге.

Почему же он склонялся к южному варианту, думая о том, куда перенести новую столицу империи? Причин могло быть несколько. Главная – торговля с Востоком. Азовское море сулило прямые торговые пути в Персию, Индию и богатейшие страны Средиземноморья через Черное море. На тот момент это казалось гораздо более перспективным, чем холодная Балтика. Еще одна причина – мягкий, теплый климат Приазовья привлекал царя куда больше, чем сырость и морозы северных широт.

Однако замысел южной столицы рухнул в 1711 году из-за Прутской катастрофы. Окруженный турецкими войсками Пётр был вынужден подписать мир, по которому обязался полностью разрушить Троицкую крепость на Миусском полуострове и уничтожить гавань. Уезжая, Пётр I приказал взрывать укрепления так, чтобы фундаменты остались целы — он надеялся вернуться и продолжить строительство. Однако история распорядилась иначе: геополитический центр России окончательно сместился на север, и официальной столицей государства в 1712 году стал Санкт-Петербург. Из-за этого некоторые историки называют Таганрог «городом с подменённой судьбой», – Россия смогла полноценно вернуться сюда только спустя полвека, при императрице Екатерине II.

Второй раз Таганрог побывал «почти столицей Российской империи» при внуке Екатерины, императоре Александре I Благословенном. Официально город никогда не объявлялся новой столицей государства



Портрет Александра I. Джордж Доу, Википедия

в законодательных актах, но фактически именно Таганрог осенью 1825 года стал главным городом России: 25 сентября сюда переехал император Александр I вместе с супругой Елизаветой Алексеевной, а вслед за ними на Миусский полуостров переместилось и всё высшее государственное управление страны, на несколько месяцев превратившее провинциальный южный город в главный политический центр огромной державы.

Официальной причиной приезда императора Александр I в Таганрог было лечение императрицы – врачи настоятельно рекомендовали ей мягкий южный климат для укрепления слабого здоровья. Сам государь при этом давно увлекался идеей уединения и лично выбрал этот «тихий приморский город» для отдыха. Императорская чета поселилась в лучшем на тот момент доме города –

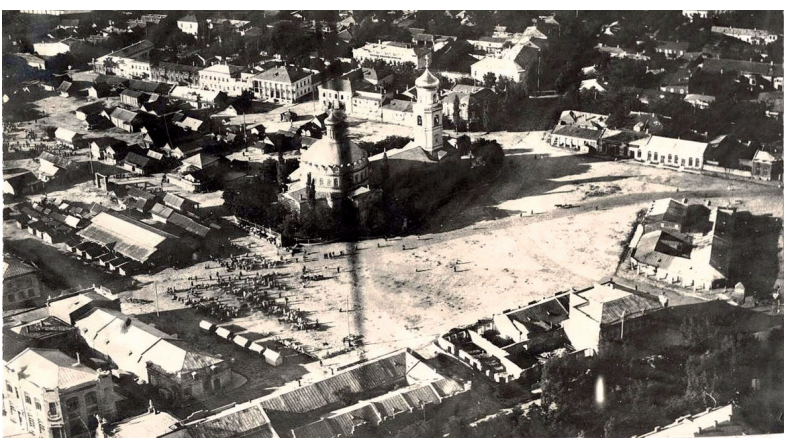

Ныне разрушенный Успенский собор в Таганроге. Википедия



Портрет Петра I (художник Жан-Марк Натье, 1717 год) Википедия

этот скромный каменный особняк ныне известен нам, как Дворец Александра I.

Поскольку самодержец не мог оставить управление государством, за ним на юг потянулась и вся «властная вертикаль». В Таганрог прибыли на временное поселение ключевые государственные деятели, включая начальника Главного штаба барона Ивана Дибича и статс-секретаря Петра Кикина. Было налажено экстренное курьерское сообщение с Санкт-Петербургом. Все важнейшие доклады, вся дипломатическая переписка Европы и все внутренние указы империи сходились в небольшом таганрогском доме на улице Греческой. За царем следовали иностранные агенты и посланники, так как именно в Таганроге в те недели решались судьбы европейской политики. Этот статус фактической столицы государства закрепился за городом и во время внезапной болезни и смерти Александра I 1 декабря 1825 года: император скончался в Таганроге, простудившись во время поездки в Крым. Из-за смерти монарха город на несколько недель стал эпицентром династического кризиса: именно отсюда, из Таганрога, барон Дибич отправлял в Петербург пакеты с завещанием покойного царя и донесения о зреющем заговоре будущих декабристов. Около 120 дней – с момента прибытия императора в Таганрог и до отправки его тела в Петербург 10 января 1826 года, – к городу, как к фактической столице России, было приковано внимание всей страны и иностранных государств Европы.

Кстати сказать, первый визит императора Александра I в Таганрог состоялся за семь лет до того: поздней весной 1818 года, когда царь совершал инспекционную поездку по южным провинциям Российской империи. Тогда император буквально влюбился в атмосферу весеннего Приазовья, что в будущем и стало причиной его выбора именно Таганрога в качестве собственной резиденции, в которой окончился его земной путь.

В первый раз Александр I прибыл в Таганрог 3 июня 1818 года, приехав со стороны Мариуполя. И основанный Петром Великим город, видя нового монарха, встретил его с огромным размахом. Императору отдали лучший в округе дом, в Успенском соборе отслужили торжественную службу, а после нее – торжественный обед с преподнесением гостю подарков – хлеба и соли на золотых блюдах, фрагменты которых и сегодня хранятся в Государственном Эрмитаже.

На следующий день император устроил подробную инспекцию Таганрога, которому с самого начала своего правления оказывал экономическое покровительство. Александр I лично осмотрел гавань, основанную его прадедом Петром I, воинские казармы и морской госпиталь, карантинную службу, городскую биржу и даже местный тюремный острог. Говорят, во время посещения тюрьмы произошёл интересный случай. Император обратил внимание на то, что заключённые во время прогулок во внутреннем дворе буквально изнывают от невыносимой южной жары. И проявил милосердие: отдал приказ непременно посадить во дворе тюрьмы деревья, чтобы в будущем они давали арестантам спасительную тень.

Несмотря на всеобщее убеждение о том, что Таганрог – это «город Петра I», назвать его «городом Александра I» было бы не менее правильным: ибо ни до Александра, ни после него ни один правитель России не уделял Таганрогу такого значительного внимания. А Александр I лично подписал 31 указ, касавшийся непосредственно Таганрога и способствующий его развитию. Как говорят местные краеведы, «и это – не считая писем, адресованных таганрогским градоначальникам, а также указов и распоряжений по Новороссийскому краю, действие которых также распространялось на Таганрог.

(Окончние на странице 18)



Дворец Александра I в Таганроге. 19 век. Википедия. Автор ISasha

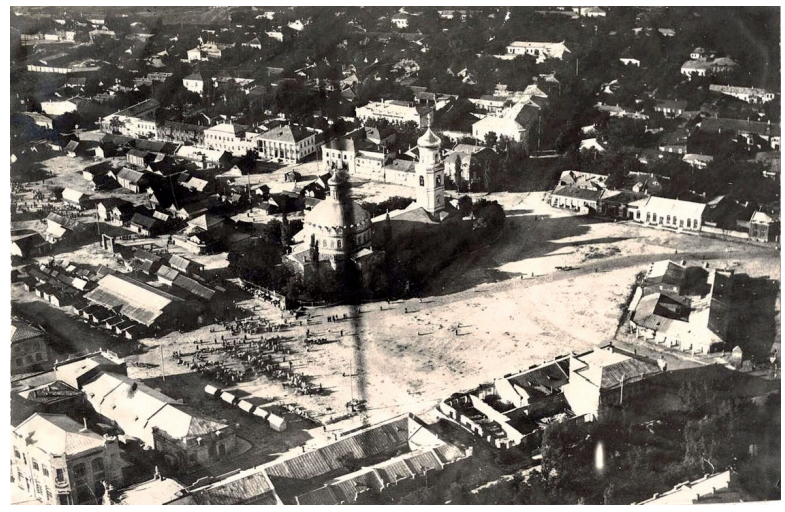

Соборная площадь в Таганроге, 1918 год, немецкая оккупация. Википедия



Петровские казармы в Таганроге. Википедия. Автор Alexander Roumega



Александровская площадь, Таганрог, 1880-е годы

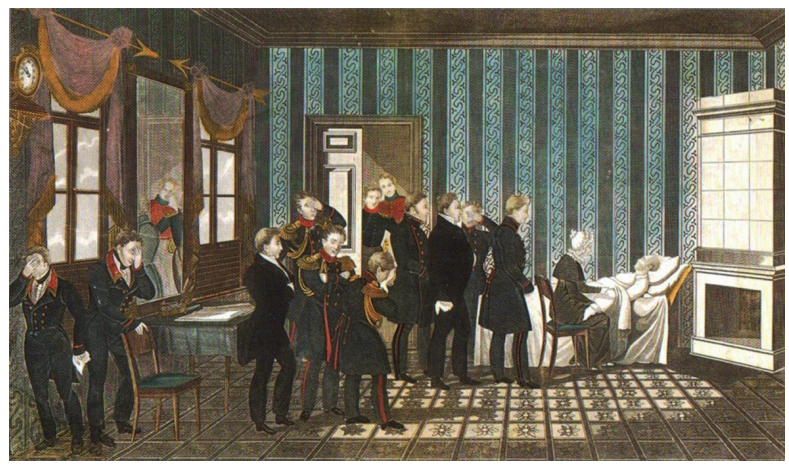

Смерть Александра 1 в Таганроге. Гравюра 19 века. Википедия

МАТЧ! ТВ
ТВ-ПРОГРАММА ДЛЯ НАСТОЯЩИХ МУЖЧИН

Пн, 28 сентября

6.00 «Непобедимый» 12+
7.00, 9.00, 12.25, 3.55 Новости
7.05, 11.35, 14.45, 23.35 Все на Матч! 12+
9.05 «Лица страны. Данил Лысенко» 12+
9.25 Футбол. «Чемпионат мира-2026» Эквадор - Германия 6+
12.05 Специальный репортаж 12+
12.30 «Есть тема!» 16+
13.55 II Всероссийская спартакиада. Прыжки в воду. Женщины. Синхронные прыжки. Трамплин 3 м 6+
15.25 II Всероссийская спартакиада. Прыжки в воду. Мужчины. Вышка 6+
16.30 «Громко» 12+
17.55 Д/ф «Манчестер Юнайтед. Вперёд к славе» 12+
19.20 Хоккей. Фонбет Чемпионат КХЛ. «Торпедо» (Нижний Новгород) - «Салават Юлаев» (Уфа) 12+
22.00 Бильярд. BetBoom Лига чемпионов 6+
0.40 Велоспорт. Шоссе. Чемпионат мира. Групповая гонка. Женщины 6+
2.40 Д/ф «Величайший» 16+

Вт, 29 сентября

6.00 «Непобедимый» 12+
7.00, 9.00, 12.55, 15.30, 3.55 Новости
7.05, 11.35, 15.35, 22.00 Все на Матч! 12+
9.05, 12.35 Специальный репортаж 12+
9.25 Футбол. «Чемпионат мира-2026» Тунис - Нидерланды 6+
13.00 «Есть тема!» 16+
14.25 «География спорта. Сергиев Посад» 12+
14.55 «Что за спорт?» 12+
16.30 Смешанные единоборства. UFC. Рауль Росас против Раони Барселоса 16+
17.55 Д/ф «Мэнни Пакьяо. Непреодолимая сила» 16+
19.20 Хоккей. Фонбет Чемпионат КХЛ. ЦСКА - СКА (Санкт-Петербург) 12+
23.05 Смешанные единоборства. UFC. Маккензи Дёрн против Аманды Рибас 16+
0.40 Велоспорт. Шоссе. Чемпионат мира. Групповая гонка. Мужчины 6+
2.40 Д/ф «Манчестер Юнайтед. Вперёд к славе» 12+

Ср, 30 сентября

6.00 «Непобедимый» 12+
7.00, 9.00, 12.55, 15.30, 2.50 Новости
7.05, 11.35, 15.35, 23.35 Все на Матч! 12+
9.05, 12.35 Специальный репортаж 12+
9.25 Футбол. «Чемпионат мира-2026» Турция - США 6+
13.00 «Есть тема!» 16+
14.25 «Человек из футбола. Гаджи Гаджиев» 12+
14.55 «Что за спорт?» 12+
16.30 Смешанные единоборства. ACA. Абдул-Азиз Абдулвахабов против Али Багова 16+
17.55 Д/ф «Роналду» 12+
19.20 Хоккей. Фонбет Чемпионат КХЛ. «Спартак» (Москва) - «Трактор» (Челябинск) 12+
22.00 Бильярд. BetBoom Лига чемпионов 6+
0.40 Триатлон. Мировая серия. Женщины 6+
2.55 Футбол. Товарищеский матч. Аргентина - Боливия 6+

Чт, 1 октября

6.00 «Эволюция спорта» 12+
7.00, 9.00, 12.55, 15.30, 3.55 Новости
7.05, 11.35, 15.35, 18.30, 23.35 Все на Матч! 12+
9.05, 12.35 Специальный репортаж 12+
9.25 Футбол. «Чемпионат мира-2026» Норвегия - Франция 6+
13.00 «Есть тема!» 16+
14.25 «Формула-1. Гаснут огни» 12+
14.55 «Что за спорт?» 12+
16.55 Плавание. Кубок мира 6+
19.20 Хоккей. Фонбет Чемпионат КХЛ. «Динамо» (Москва) - «Торпедо» (Нижний Новгород) 12+
22.00 Бильярд. BetBoom Лига чемпионов 6+
0.40 Триатлон. Мировая серия. Мужчины 6+
2.40 Д/ф «Роналду» 12+
4.00 Регби. Кубок России. Финал. «Динамо» (Москва) - «Енисей-СТМ» (Красноярск) 12+

Пт, 2 октября

6.00 «Эволюция спорта» 12+
7.00, 9.00, 12.55, 15.30, 3.55 Новости
7.05, 11.35, 15.35, 18.15, 23.35 Все на Матч! 12+
9.05 «Небесная грация» 6+
9.25 Футбол. «Чемпионат мира-2026» Уругвай - Испания 6+
12.35 «Лица страны. Лана Прусакова» 12+
13.00 «Есть тема!» 16+
14.25 Матч! Парад 6+
14.55 «Что за спорт?» 12+
16.55 Плавание. Кубок мира 6+
19.00 Хоккей. Фонбет Чемпионат КХЛ. «Спартак» (Москва) - «Металлург» (Магнитогорск) 12+
22.00 Бильярд. BetBoom Лига чемпионов 6+
0.40 Баскетбол. Чемпионат России. Суперлига. Мужчины. «Динамо» (Уфа) - «Барнаул» (Алтайский край) 6+
2.40 Д/ф «Льюис Хэмилтон» 12+
4.00 Смешанные единоборства. One FC 16+

Сб, 3 октября

6.00, 21.30 Смешанные единоборства. One FC 16+
8.00, 9.00, 11.10, 18.20 Новости
8.05, 11.15, 13.50, 16.30, 20.30 Все на Матч! 12+
9.05 Д/ф «Арсен Венгер. Непобедимый» 12+
11.55 Футзал. Бетсити Суперлига. «Тюмень» - «Сургут» 6+
14.25 Футбол. Суперлига. Женщины. «Спартак» (Москва) - «Зенит» (Санкт-Петербург) 6+
16.55 Плавание. Кубок мира 6+
18.25 Волейбол. Чемпионат России. Суперлига. Женщины. «Динамо-Ак Барс» (Казань) - «Заречье-Одинцово» (Московская область) 6+
23.00 Смешанные единоборства. UFC. Наталья Силва против Ванг Конг. Роман Копылов против Атебы Гаутье

Вс, 4 октября

6.00 Профессиональный бокс. Александр Поветкин против Криса Бёрда 16+
7.00, 9.00, 11.05, 16.30, 3.55 Новости
7.05, 11.10, 14.00, 18.30, 23.55 Все на Матч! 12+
9.05 «Спорт.Док. Дмитрий Носов» 12+
10.10 Д/ф «Инал Тасоев. Петербургский вайб» 12+
11.55 Регби. Чемпионат России. 1/2 финала. «Красный Яр» (Красноярск) - «Динамо» (Москва) 12+
14.25 Футбол. Лига Пари. «Велес» (Домодедово) - «Волга» (Ульяновск)
16.35 Дзюдо. Чемпионат мира 12+
18.55 Футбол. Win1ine Суперсерия. «Зенит» - БАТЭ (Белоруссия) 6+
21.00 Смешанные единоборства. ACA 16+
1.00 Бокс. Bare Knuck1e FC 16+
3.00 Д/ф «Тайсон Фьюри. Искупление» 16+
4.00 II Всероссийская спартакиада. Футбол. Финал 6+

ГОРОСКОП НА НЕДЕЛЮ



ОВНЫ (21.03-20.04) У рожденных в апреле в отношениях с людьми станут наблюдаться разногласия. Серьезно подумайте о том, как в каждом случае вам следует поступить, чтобы достигнуть желаемого результата и при этом не нажить себе врагов. Присматривайте за самочувствием.
Благоприятный день — четверг.
Неблагоприятный день — суббота.



ТЕЛЕЦ (21.04-20.05) У рожденных до 10 мая в эти дни вряд ли получится одним махом расправиться со всеми делами. Потребует внимания и здоровье. Так что не берите на себя много и не принимайте близко к сердцу критику или чужую безответственность. А вот идеи Тельцов конца знака будут актуальными и востребованными.
Благоприятный день — суббота.
Неблагоприятный день — вторник.



БЛИЗНЕЦЫ (21.05-21.06) Эти дни вам желательно посвятить семье и тем, кого вы любите. Не стесняйтесь выражать свои чувства и порадуйте близких какой-нибудь приятной мелочью — они это оценят. Возможны случайные знакомства и романтические встречи. Творческий подход к делу привлечет к вам внимание начальства и произведет должное впечатление.
Благоприятные дни — понедельник, четверг.
Неблагоприятный день — вторник.



РАК (22.06-22.07) Раки июня и первой декады июля будут активны и бодры, смогут удивить окружающих своей ловкостью и инициативой. Так что в делах карьеры многим вашим замыслам будет сопутствовать успех. В семейных и любовных отношениях у вас непременно отыщется общий интерес. Правда, порой вы просто начнете идеализировать своих близких, но хуже от этого тоже никому не будет. Раки конца знака на этой неделе все их решения должны быть взвешенными и продуманными до мелочей.
Благоприятный день — понедельник.
Неблагоприятный день — четверг.



ЛЕВ (23.07-23.08) Львы второй декады августа, ни на минуту не позволяйте себе расслабиться, чтобы не упустить удачу и шанс преуспеть. Наилучшим образом станут складываться и ваши отношения с близкими, и если вы с кем-то расходитесь во взглядах, то сейчас наконец-то можно прийти к компромиссному решению. А Львов середины знака уже с понедельника захлестнут проблемы.
Благоприятный день — понедельник.



ДЕВА (24.08.-23.09) Благоприятная неделя, несмотря на то что на повестке дня окажутся финансовые вопросы, решения окажутся на поверхности, и вам останется лишь умело ими воспользоваться. Что касается общения, то в большинстве своем вы будете миролюбивы и склонны многое прощать окружающим вас людям, даже если те намеренно станут игнорировать ваши интересы.
Благоприятные дни — среда, суббота.
Неблагоприятные дни — нет.



ВЕСЫ (24.09-23.10) Неделя не из лучших. Уже с понедельника вас атакуют служебные и семейные проблемы. На их решение понадобятся немалые затраты душевных и физических сил. И особенно много энергии отнимет семья — не исключены серьезные противоречия между родителями и детьми, что потребует от вас либо выдержки, либо изменения взглядов: возможно, для вас пришло то время, когда надо по-другому относиться к повзрослевшим детям. Впрочем, как и к постаревшим родителям.
Благоприятные дни — пятница



СКОРПИОН (24.10-22.11) Удачные стеченья обстоятельств, своевременная помощь со стороны и собственные оригинальные решения избавят Скорпионов в эти дни от многих проблем. Подходящее время, чтобы взять на себя роль лидера среди сослуживцев, друзей или родственников. Воспользуйтесь и тем, что в данный период можно решать спорные вопросы.
Благоприятные дни — вторник, среда.



СТРЕЛЕЦ (23.11-21.12) У тех из вас, кто родился в середине знака, могут возникнуть сложности на работе — то вас подгоняют, а вы не успеваете, то наоборот — это вам придется нервничать из-за чьей-то нерасторопности. В личной жизни вас не все устроит в отношениях с родственниками. У Стрельцов ноября и второй декады декабря ситуация начнет развиваться по лучшему. Не исключено, что появятся весьма выгодные для вас предложения.
Благоприятные дни — вторник, воскресенье.



КОЗЕРОГ (22.12-20.01) Удачно распланировав свои шаги и умело разгадав намерения конкурентов, рожденные до 10 января смогут неплохо преуспеть в делах. Судьба в эти дни будет более чем благосклонна. Козерогам конца знака рекомендуется исключить суету и взваливание на свои плечи чужих забот.
Благоприятные дни — понедельник, вторник.
Неблагоприятный день — пятница.

ВОДОЛЕЙ (21.01-18.02) Если вы родились до 9 февраля, то, похоже, удача на этой неделе предпочтет кого-то другого, поэтому не спешите ставить перед собой трудоемкие цели и задачи. Зато Водолеям конца знака эти дни принесут успокоение и радость от того, что все происходит так, как было задумано, — многое вас устроит, а большего в эти дни вам и не нужно.
Благоприятные дни — нет.
Неблагоприятные дни — четверг, суббота.



РЫБЫ (19.02-20.03) У февральских Рыб будет достаточно энергии, чтобы преуспеть в делах или сдвинуть с мертвой точки то, что является тормозом в вашей жизни. А еще вы станете оказывать очень сильное влияние на людей. Рыбам марта не придется отказаться от ранее намеченных планов. Вам помогут и поддержат, вот только поосторожней с деньгами — возможны непредвиденные траты.
Благоприятные дни — понедельник, среда, воскресенье.

НАРОДНЫЙ КАЛЕНДАРЬ

Никита Гусятник

Дикие гуси в это время улетали в теплые края, а охотники выходили на последний промысел

28 сентября. Дата по старому стилю: 15 сентября.

В это время убирали репу с грядок, обрезали у нее ботву, поэтому праздник нередко называли Репорезом. Этот овощ, который часто присутствовал на крестьянском столе, русские люди очень любили. «Репа — не мясо, режь да ешь», — говорили они. Репу ели свежую, пареную, вареную, пекли из нее пироги, делали квас, варили кашу.

Именины в этот день

Андрей, Виссарион, Герасим

Ефимия, Птичья костка

Если на Ефимию тепло и сухо, то зима придет поздно и будет мягкой

29 сентября. Дата по старому стилю: 16 сентября.

В этот день на Руси ловили птиц и гадали по их косточкам о том, какой будет зима. Чем больше жира наросло на кости глухаря или утки — тем сильней будут морозы. Смотрели и на другие приметы. Если на Ефимию (Евфимию) тепло и сухо, то зима придет поздно и будет мягкой. А если в этот день слышали гром — ждали бесснежную зиму.

Именины в этот день

Алексей, Виктор, Григорий, Иосиф, Людмила, Сергей

Вселенские бабьи именины, Вера-Надежда-Любовь

Большой праздник — Вселенские бабьи именины

30 сентября. Дата по старому стилю: 17 сентября.

Как правило, праздник в память Веры, Надежды и Любови выдается ясным и теплым. Люди подмечали: если журавли полетят в этот день на юг, то на Покров уже будет мороз.

Именины в этот день

Александра, Вера, Зиновий, Иван

Арина Шиповница

В этот день было принято собирать шиповник

1 октября. Дата по старому стилю: 18 сентября.

На Руси в этот день было принято собирать и сушить шиповник. Считалось, что полезны только те ягоды, которые собраны после дня Арины (Ирины).

Именины в этот день

Алексей, Ариадна, Аркадий, Борис

Трофим и Зосима

В это время было принято обязательно есть по утрам мед

2 октября. Дата по старому стилю: 19 сентября.

Наблюдали приметы: если ветер в этот день дует с юга — на следующий год можно ждать хороший урожай озимого хлеба.

Именины в этот день

Георгий, Давид, Зосима, Игорь, Константин

Астафий Ветряк

На Астафия Ветряка отмечали свой праздник мельники

3 октября. Дата по старому стилю: 20 сентября.

На Афстафия рубили позднюю капусту, оставленную специально для этого случая: тронутые морозом кочаны приобретали особый вкус.

Именины в этот день

Александр, Василий, Иван, Иларион

Кондрат да Ипат

Вечером работников угощали пирогами

4 октября. Дата по старому стилю: 21 сентября.

Считалось, что погода продержится без изменения четыре недели. Также знали, что если при резком северо-восточном ветре светит солнце, то зима будет холодной.

Именины в этот день

Александр, Алексей, Андрей, Валентин

Редактор страницы Наталья Неупокоева

Строительство

ПРОДАЮ

● Водостоки угловые, круглые, белые. Обр.: т. 8-950-869-3406

● **Грузоперевозки (песок, щебень и т.д.) самосвал 5 тонн, по Матвеево-Курганскому району. Обр.: т. 8-928-165-9976**

● Кирпич облицовочный (г. Старый Оскол). Доска не обрезная (30 мм, 40 мм, 50 мм.) Брус деревянный (0,1 х 0,15, 6 м). Дешево. Обр.: т. 8-960-455-5495

● Щебень - 750 руб./т., отсев - 400 руб./т., песок 1300 - руб./т. Доставка авт. Камаз от 10 т. Обр.: т. 8-908-506-5730

● Доставка: шлакоблок, кирпич, камень, песок, щебень, отсев, плашка, керамзит, тырса и др. грузы по р-ну и обл. Разгрузка на все стороны, Камазы - совок и сельхозник с прицепом. Обр.: т. 8-928-167-7762; 8-951-530-45-08

● Гипсокартон, профиль, утеплитель, штукатурка, шпатлевка, клей, крепеж, инструмент, краска, пеноплэкс и др. Обр.: т. 8-904-500-3426

● Песок, щебень, отсев, цемент, шлакоблок, кирпич, шифер, рубероид, пароизоляция, арматура, сетка сварная, поребрик, бордюр, тротуарная плитка. Обр.: т. 8-928-610-8367

● Кровельное листовое железо б/у. Листы большого размера. Обр.: т. 8-908-190-9587

КУПЛЮ

● Куплю шпалы б/у бетонные. Обр.: т. 8-928-957-5147

ПРЕДЛАГАЮ

● Отдам битый асфальт и бетон. Обр.: т. 8-938-119-0902

Недвижимость

ПРОДАЮ

Дома в М-Кургане

● Дом со в/у, по адресу: п. М.Курган, ул. Октябрьская, р-н р. Миус. Обр.: т. 8-960-455-5495

● Продаётся дом 92 кв.м., со в/у, во дворе кухня газифицированная, гараж, подвал, сарай, двор асфальтирован. Рядом сеть магазинов, аптек, парк, бассейн, кафе, детский игровой комплекс. Домовладение находится по адресу: ул. Пионерская, д. 91а, Обр.: т.8-950-840-7220

● Новый дом, можно купить, посмотреть в любое время, ул. Березовая, 1. Обр.: т. 8-996-770-2427, 8-908-502-6981

● Дом со в/у, «заходи и живи», 100 кв.м., частично с мебелью, зем. уч-ок 7 соток, свежий ремонт, центр. Обр.: т. 8-952-581-3414

● Дом с мансардой, ж/п 175 кв.м., со в/у, имеется зона отдыха, ухоженный сад, цена договорная. Обр.: т. 8-951-849-6345

● Домовладение в п. М.Курган, ул. Мира, два дома со в/у, 46,8 кв.м. и 76,3 кв.м. Обр.: т. 8-951-495-3831

● Дом 107 кв.м., гараж на 2 машины, кухня, х/постройки. Обр.: т. 8-999-639-4214, 8-928-198-9708

● Жилой флигель с з/у в п. Матвеев Курган, ул. Комсомольская, 5 А, пл. 41.1 кв.м. Пл. з/у 261 кв.м. В доме имеются в/у, кондиционер, на все стоят счетчики, под флигелем большой подвал. Один собственник. Цена: 1050000 руб. Торг только после осмотра. Смотреть после 18 ч. Обр.: т. 8-908-172-7921

● Дом в п. М.Курган, ул. 40 лет. Пионерии, д. 50, со в/у, с выходом на ул. Гагарина, о/п 57,3 кв.м., 5,7 сот. Обр.: т. 8-928-179-9418

● Дом по ул. М. Горького. 109. Со в/у. Дом новый. О/п 70 кв.м. На все интересующиеся вопросы отвечу. Звонить с утра до 19 часов вечера. Обращаться по 89287731129. Обр.: т. 8-928-773-1129

● Дом, недорого, ул. 9 Мая, д. 10. Обр.: т. 8-908-176-9607

● Два дома: один - 64 кв.м., второй - 80 кв.м.. На уч-ке 743 кв.м. Рядом школа №3. Обр.: т.8-961-320-1069

● Дом 86 кв.м., р-н СОШ №3. Обр.: т. 8-928-611-4859

● Дом со в/у. Все вопросы при осмотре. Обр.: т. 8-928-138-4287

● Дом 200 кв.м., ул. Куйбышева, 45. Обр.: т. 8-909-408-4282

● Дом в п. М.Курган со в/у. Обр.: т. 8-951-519-4807

● Дом в п. М.Курган, ул. Красноармейская, 10 «а», о/п 110 кв.м., гараж, подвал, сарай. Обр.: т. 8-988-533-3414, 8-938-131-5781

● Дом в п. М.Курган, ул. Мира, ж/п 86,1 кв.м., 7 соток, газ, вода, свет, гараж, баня. Обр.: т. 8-951-849-6345

Дома вне М-Кургана

● Добротный дом 70 кв.м., 22 сот., Алексеевское пос. (7км. от М-Кургана), прилегают река и лес, хорошее состояние, новая крыша, окна. Наличные, ипотека. Помощь в оформлении. Фото: vk.com/my938107. Обр.: т. 8-938-107-0989

● Дом в Крюково, Куйбышевский р-н, со в/у, о/п 52 кв.м., 4 комнаты, новая пристройка - кухня, санузел, отопление газ. + теплый пол. Новая проводка. Зем. уч-ок 21 сотка. Огород, сад, скважина - чистая вода. Обр.: т. 8-918-587-6494

● Новый дом в х. Демидовка, ул. Огородная, о/п 100 кв.м. Все вопросы по тел. Обр.: т. 8-928-296-5692

● Дом, 71 кв.м., с. Куйбышево, ул. Калинина, 54. Цена: 1 500 тыс.руб. Газ, вода, кухня. Гараж, огород 10 сот. Колодец во дворе. Обр.: т. 8-951-504-5376

● Домовладение в с. Новониколаевка, ул. Ленина, 36, М-Курганского р-н, о/п 47 кв.м., газ, свет, вода на уч-ке, 24 сот. земли. Цена: 300 тыс.руб. Обр.: т. 8-904-502-8405

● Дом с гостиничным бизнесом в х. Пролетарка, Красносулинского р-на. О/п 80 кв.м., 3 комнаты, коридор, кухня. Газ, вода в доме. 26 сот. огорода к речке Кудрихи. Можно за мат. капитал с доплатой, ипотека и небольшая рассрочка. Обр.: т. 8-952-583-9404

● Благоустроенный дом со всеми удобствами 56 кв.м., летняя кухня со всеми удобствами 28 кв.м., огород 24 сот., гараж с ямой, 2 каменных сарая, кирпичный туалет, подвал. Торг уместен. с. Алексеевка. Обр.: т. 8-918-569-1353

● Дом с мебелью, 85,7 кв.м., на уч-ке 25 сот., газ, вода в доме и л/к. Также имеется гараж с ямой, подвал, кап. х/п, плодовые деревья и виноградник. Все крыши перекрыты металлопрофилем. с. Малокирсановка, пер. Школьный, 3. Обр.: т. 8-961-288-9604

● х. Ясиновский, Куйбышевский р-н, состояние хорошее, заходи и живи, огород 28 сот., м/п окна, х/п. Обр.: т. 8-949-424-7188

● Дом в М.- Курганском р-не, с. Екатериновка, ул. Первомайская, 54. Дом о/п 80 кв.м., в/у, погреб в доме, зем. уч-ок 1400 кв.м., л/к 33 кв.м., сарай 42 кв.м. Центра, асфальтир. улица, развитая инфраструктура Обр.: т. 8-928-118-9316

● Дом в п. Ленинский, 55,3 кв.м., зем. уч-ок 25 сот., х/п, кухня, сараи, гараж. Обр.: т. 8-952-563-5409

● Дом в с. Ряженое, пер. Железнодорожный, д. 18, о/п 62,4 кв.м., л/к, х/п, газ, вода, свет, 14 сот. земли, колодец. Обр.: т. 8-908-517-7502, 8-938-156-0704

● Домовладение со в/у, х/п, о/п 65 кв.м., зем. уч-ок 7,8 сот. х. Староротовка, ул. Молодежная, 6/1. Обр.: т. 8-918-501-8808

● Ветхий дом с зем. уч. около 25 соток в х. Дараганов. От М.Кургана 10 мин езды на автомобиле. Рядом ж/д станция. Обр.: т. 8-908-516-2543

● Срочно продам дом в х. Ясиновский, Куйбышевского р-на, ул Свободы, 18. Пл. 54 кв.м. Все удобства, скважина, огород 30 соток, хозпостройки. Цена в пределах маткапитала. Рассмотрим все варианты расчёта. Обр.: т. 8-949-424-7188

● Дом в с. Марьевка, о/п 86 кв.м., 43 сот. земли, газ, свет, вода, л/к, х/п, подвал. Обр.: т. 8-928-178-8760

● Дом в с. Ряженое со в/у, в хорошем состоянии, 2 флигеля, х/п. Цена: 1,8 млн.руб. Обр.: т. 8-918-850-9021

● Дом, ж/п 33 кв.м, л/к 28 кв.м., земли 28 сот., без/у., х/п., в х. Б.Кирсановка, ул. Комсомольская, 24. Обр.: т. 8-908-503-0121, 8-919-893-5452

● Срочно продается дом в п. Сухореченский, ул. Миусская, 21, о/п 70 кв.м., 5 комн., м/п окна, санузел совм., г/х вода в доме, сплит-система, ТВ тарелка. Кухня 20 кв.м., 2 комн., м/п окна, х/г вода, отапливается. Гараж, сарай, х/п, подвал, колодец на огороде, 20 сот. земли. Обр.: т. 8-951-840-9195, 8-928-116-2421

● Жилой дом и зем. уч-ок, с. Григорьевка, ул. Северная, 24. Обр.: т. 8-928-101-7014

● Дом в Каменно-Андрианово, ул. Верхняя, д. 45. Зем. уч-ок 35 соток. Имеется питьевой колодец, вода, родник. Обр.: 8-928-182-5454

● 1/2 домовладения, на уч-ке скважина, газ, рядом, большой огород. с. Анастасиевка. Обр.: т. 8-928-763-0114

● Дом о/п 45 кв.м., 4 комн., в/у. с. Политотдельское, в центре. Гараж, кухня с газом, колодец для полива огорода 25 соток. 1 млн. 400 тыс.руб., торг уместен. Обр.: т. 8-905-456-3597

● Дом в с. Ряженое, пер. Кооперативный, д. 5. Газ, вода, туалет в доме. Гараж, л/к, х/п (кирпичные). Цена договорная. Обр.: т. 8-908-513-5961

● Дом в с. Анастасиевка, со в/у, о/п 66 кв.м., ул. Пролетарская. Обр.: т. 8-928-100-9212

● Дом, флигель, газ везде, вода, колодец, подвал. х. Авило-Успенка, ул. Советская, 2. Обр.: т. 8-999-696-9818

● Место под пасеку, жилой дом, 2 сарая, колодец, 51 сотка земли, сад, есть электричество. Обр.: т. 8-928-116-3274

● Жилой дом со в/у, Куйбышевский р-н, с. Новоспасовка. Обр.: т. 8-960-444-7763, 8-903-474-9283

● Дом в с. Куйбышево, пер. Северный, 8, имеется газ, свет, вода, огород 12 сот. Обр.: т. 8-928-123-0674, 8-919-876-7349

● 2-этаж. дача, 51 кв.м., свет в доме, газ по меже, печное отопление, зем. уч-ок 5 соток.с. Николаевка, Неклиновский р-н. Обр.: т. 8-988-899-4824

● Жилой дом в с. Соколовка, ул. Центральная, д. 26, о/п 35, 9 кв.м., зем. Уч-ок 27 сот. Цена договорная. Обр.: т. 8-918-579-5944

● Дом в с. Авило-Успенка, ул. Советская, 8, о/п 52 кв.м., без уд., газ есть, оборудование новое, земля 28 сот., своя скважина. Сделан ремонт. Цена: 1,5 млн.руб., мат. капитал, торг уместен. Обр.: т. 8-901-106-3411

● Дом в с. Куйбышево, ул. Театральная, 2, 2-этаж., с уд., в центре, новая крыша, м/п окна, х/п, о/п 92 кв.м., зем. уч-ок 6 сот., 1-й этаж - 4 комнаты, 2-й - 2 комнаты. Обр.: т. 8-951-847-3956

● Дом в с. Русское. Обр.: т. 8-960-454-5313

● Дом в г. Красный Сулин, 40 кв.м., есть ванная, эл. отопление, зем. уч-ок 6 соток, газ проходит по меже, цена: 350 тыс.руб. Обр.: т. 8-952-583-9404

● Дом 45 кв.м. в сл. Большекрепинской на участке 22 сотки. Дом тёплый, газифицированный, установлены пластиковые окна, во дворе скважина, в 10 метрах от дома колодец. На участке также есть флигель и ряд хозпостроек, гараж. Собственник. Цена: 700 тыс.руб. Реальному покупателю хороший торг. Обр.: т. 8-908-187-3837

● Дом в с. Куйбышево, 57,2 кв.м., газ, свет, вода, л/к, х/п, гараж, подвал. Зем. уч-ок 14 соток. В шаговой доступности «Магнит» и «Пятерочка». Цена: 1 млн. 600 тыс. руб., торг уместен. Обр.: т. 8-929-835-3995, 8-928-771-2917

● Дом в г. Красный Сулин, о/п 53 кв.м., 3 комнаты, коридор, кухня. Душ, газ, свет, вода - доме. Зем. уч-ок 15 соток. Есть плодоносящий сад, фруктовые деревья, кустарники. Х/п. Рядом остановка электрички и автобуса. Цена: 800 тыс.руб., торг. Обр.: т. 8-952-583-9404

● Дом в с. Кульбаково, о/п 60 кв.м., газифицирован, имеются х/п, зем. уч-ок 37 сот. Цена: 1 млн. 600 тыс.руб., торг уместен. Обр.: т. 8-918-570-4014

● В Б.-Кирсановке продается дом 7х10, флигель 5х12, имеется вода холодная и горячая, газ во флигеле, 2 скважины, зем. уч-ок 19 соток, гараж, сарай - кирпичные. Обр.: т. 8-950-853-7424

Квартиры в М-Кургане

● Продается 2-комн. кв-ра, пер. Спортивный, 21. В кв-ре сделан капитальный ремонт, новая проводка, новое отопление, свой котел. Остается новая встроенная мебель. Обр.: т. 8-919-891-3599

● 3-комн. кв-ра на 1 этаж, о/п 63 кв.м., в/у, имеется гараж, подвал, сарай, небольшой зем. уч-ок. Обр.: т. 8-938-129-6308

● 3-комн. кв-ра 45 кв.м., в/у, 1 этаж., гараж под окном, сарай, подвал. пер. Спортивный, 13, кв. 3. Обр.: т. 8-938-157-4017, 8-928-772-7736

● 3-комн. кв-ра, ул. Восточная, д. 13, кв. 15, о/п 54 кв.м., сделан кап. ремонт, имеется: гараж, подвал. Обр.: т. 8-928-176-5082

● 2-комн. кв-ра, 49 кв.м., по адресу: пер. Спортивный, 37, кв. 12. Обр.: т. 8-908-516-1817

● 3-комн. кв-ра 2-этаж., о/п 75 кв.м., в 4-кварт. доме, в/у, имеется кухня лет., сарай, подвал, зем. уч-ок 468 кв.м., рядом школа, дет.сад, рынок, «Магнит». Обр.: т. 8-908-175-4679

● Кв-ра в 2-кварт. доме. О/п 118 кв.м., 5 жил. комнат, + кухня, + столовая, лоджия и пр. подсобные помещения. В/у, с/у разд., все счетчики. Зем. уч-ок 7 сот., крытый двор, гараж, подвал, сарай, фруктовые деревья. Обр.: т. 8-991-366-3891

● 1-комн. квартира на 3-этаже, закрытая территория, парковка во дворе. п. М-Курган, ул. Фрунзе. Обр.: т. 8-904-347-7974

Квартиры вне М-Кургана

● Кв-ра 35 кв.м., х. Староротовка. Цена: 1 млн.700 тыс.руб. Обр.: т. 8-928-115-0831

● 3-комн кв-ра в х. Староротовка, ул. Молодежная, д. 17, кв. 3, со в/у, в отличном состоянии, огород ухоженный 5,5 соток. Обр.: т. 8-919-885-1155

● 3-комн. кв-ра 47,6 кв.м., веранда, в 4-кварт. доме, п. Сухореченский (6 км от М.Кургана) свет, газ, вода, газ. отопление форсунка, лет. кухня - газ, вода. Х/п, сарай, подвал. Обр.: т. 8-988-584-1604

● 1-комн. кв-ра 30 кв.м., 2-й этаж, центр г. Нижний Одес, с мебелью. Обр.: т. 8-928-957-5147

● Продается квартира. г. Таганрог, ул. Театральная, гостинка, 2 комнаты. Натяжные потолки, евро окна и двери, сплит-система, туалет отдельный, документы в порядке, цена: 1 млн. 500 тыс.руб. Обр.: т. 8-928-163-2443

Зем. участок в М-Кургане

● Участок 7 соток с фундаментом, плиты перекрытия 10х12 - 17 шт., 1х3 - 5 шт., ул. Мира, 110. Обр.: т. 8-918-531-2762, 8-928-227-5576

● Зем. уч-ок 5 сот., п. М.Курган, ул. Ерошина, 1, р-н школы №2. Обр.: т. 8-928-179-8955

Зем. участок вне М-Кургана

● Земельные паи 7,4 га в с. Новоандриановка. Обр.: т. 8-928-104-7276

● Зем. уч-ок на окраине села. Строительство и ведение хозяйства. Дом разрушен. 20 сот. Куйбышевский р-н, с. Куйбышево, ул. Козловского, 13. Обр.: т. 8-928-139-1517

● Зем. уч-ок 3 сот., с. Куйбышево, Куйбышевский район, 61:19:0600001:960. Собственник. Обр.: т. 8-928-139-1517

● Зем. уч-ок 5 соток в с. Авило-Успенка. Обр.: т. 8-904-441-9725, 8-928-616-4365

● Зем. уч-ок 21 сотка и дом 36 кв.м., кухня, подвал, х/п. Обр.: т. 8-904-441-9725, 8-928-616-4365

● Зем. уч-ок 6 соток под строительство в х. Староротовка, ул. Строительная, 10 Б. Обр.: т. 8-928-603-1267

● Зем. уч-ок 8 сот., Неклиновский р-н, с. Покровское. пер. Степной. Обр.: т. 8-928-761-4325 (MAX)

● Ухоженный зем. уч-ок по центральной улице, 12 соток, все коммуникации по меже (газ, свет, вода), рядом автобусная остановка, недалеко ж/д блочок. Недорого. п. Гвардейский. Обр.: т. 8-950-850-8176

● Зем. уч-ок 15 сот. в х. Староротовка, ул. Луговая, 13. Есть фундаментные блоки, рядом остановка, развитая инфраструктура. Обр.: т. 8-904-346-3482

● Земля с/х назначения. Рядом посадка и дорога. Пай 7,2 га, Куйбышевский район, 61:19:06:00001:3016. Обр.: т. 8-928-139-1517

● Зем. уч-ок с/х назначения пл. 7,2 га. На участке имеется криница с водой. М-Курганский р-н. Обр.: т. 8-950-840-6842

● Дача, 83 сотки земли. М-Курганский р-н, Латоновское с.п., х. Скороход, 1-ая хата возле трассы. Обр.: т. 8-908-184-6870

● **Зем. уч-ок 15 сот., х. Староротовка, ул. Молодежная, 15 Б. Кадастровый номер: 61:21:0010401:2445. Цена договорная. Обр.: т. 8-908-198-1975**

● Земельные участки в х. Вишнянский общей площадью 9 га в количестве 10 штук. Собственник. Обр.: т. 8-989-637-5134

● Зем. уч-ок в г. Красный Сулин, Ростовской обл., 4 сотки, фундамент 5х12, гараж, скважина, газ и свет проходят рядом. Цена договорная. Обр.: т. 8-952-583-9404

● Участок 18 соток под застрой, цена договорная. сл. Большекрепинская. Обр.: т. 8-952-576-9002

● Зем. уч-ок 9 соток, флигель. с. Авило-Успенка, ул. Элеваторная, 30. Обр.: т. 8-951-537-1903

КУПЛЮ

Зем. участок вне М-Кургана

● Куплю зем. пай в М.-Курганском р-не. Обр.: т. 8-951-500-8664

СДАЮ

Дома в М-Кургане

● Сдается (можно посуточно) отапливаемый флигель со в/у (вода, туалет, душ). И дом со в/у, на длительный срок. Обр.: т. 8-928-192-1776, можно на WhatsApp*

● Сдается флигель со в/у для командировочных и одиноких людей, без животных. п. М.Курган. Обр.: т. 8-908-502-4496

ПРОДАЕТСЯ
УГОЛЬ
ОРЕХ, КУЛАК
С ДОСТАВКОЙ
Документы на субсидию.
8 (928) 136-61-68

ПРОДАЕТСЯ
УГОЛЬ
«Орех», «Кулак»,
«Семечка»
Доставка.
Документы на субсидию
8-928-184-65-04

ПРОДАЁМ
УГОЛЬ
Документы на субсидию
8-928-140-12-59

ПОДАТЬ ОБЪЯВЛЕНИЕ В ГАЗЕТУ «ДЕЛОВОЙ МИУС» МОЖНО СЛЕДУЮЩИМИ СПОСОБАМИ:

1. Вы можете принести его по адресу: **п. Матвеев Курган, ул. 1 Мая, 16, редакция газеты «Деловой Миус»**.

2. Прислать купон объявления почтой по адресу: **346970, Ростовская обл. п. Матвеев Курган, ул. 1 Мая, 16** (только для бесплатных объявлений).

3. Зайти на сайт **mius.info**
- Кликните на кнопку «Подать объявление»;
- Кликните на кнопку «Начать»;
- Выберите нужную рубрику, введите текст объявления, номер телефона и т.п.;
- Оплачивайте любым удобным способом: банковской картой, электронными платежными системами...

ПЛАТНОЕ ОБСЛУЖИВАНИЕ

Стоимость публикации 1 базового модуля 4,2х4см:
- на страницах беспл. объявлений - **300 руб.**
- на страницах ТВ программы - **300 руб.**
- на цветных полосах внутри газеты - **450 руб.**
- на страницах обложки (стр. N1, N20) - **600 руб.**

СКИДКИ

- При публикации рекламного модуля от 4 до 6 раз.....**10 %**
- При публикации рекламного модуля от 6 до 8 раз.....**15 %**
- При публикации рекламного модуля более 8 раз...,...**20 %**

КУПОН ОБЪЯВЛЕНИЯ

Дата подачи объявления «_____» _____ 2026г.

Публикуется 1 номер

☐ ***Я принимаю Соглашение об использовании персональных данных***

Объявления об оказании услуг принимаются на платной основе:
Стоимость одного выхода – 50 рублей, выделение жирным шрифтом + 70 рублей. Предприятия, фирмы, а также лица, занимающиеся коммерческой деятельностью, и частные лица, желающие выделить свое объявление, обслуживаются на платной основе.

Объявления в рубрику "Знакомства" публикуются при наличии паспорта.

ЗА СОДЕРЖАНИЕ РЕКЛАМЫ И ОБЪЯВЛЕНИЙ РЕДАКЦИЯ ОТВЕТСТВЕННОСТИ НЕ НЕСЕТ.

Текст объявления (не больше 20 слов) _____

Обращаться: _____

Ф.И.О. **Подпись:**

ПРОИЗВОДИМ
ВЫКАЧКУ
биотуалета, сливной ямы и уличного туалета в кратчайшие сроки, по доступной цене. Машина 5, 10 куб. м. Цены договорные. Выдаем кассовые чеки для отчетности в бухгалтерии!
+7 903 400-69-21

МОТОБЛОКИ и МОТОКУЛЬТИВАТОРЫ
отечественного и импортного пр-ва
БЕНЗОКОСИЛКИ
АКЦИЯ: моторное и редукторное масло - В ПОДАРОК!
с. Николаевка, ул. Ленина, 169
8-993-300-00-04

Зем. участок вне М-Кургана

● **Сдается в аренду фруктовый сад 20 га в с. Латоново. Обр.: т. 8-928-954-3224**

● Сдается земля с\х назначения 43 га кадастр 61:21:0600008:825. Эл.почта ivli1925@mail.ru Обр.: тел. для СМС 8-961-277-4620

Помещение в М-Кургане

● Сдаются в аренду кабинеты в здании в центре п. М.Курган. Обр.: т. 8-928-967-4501

● п. М.Курган, ул. Комсомольская, 106, рядом Почта - аренда помещений 60 кв.м., свободного назначения. Обр.: т. 8-908-170-1156

● Сдаю в аренду угловое помещение под магазин, под коммерцию, под ПВЗ, под пенное. Площадь 65 кв.м., подключены все коммуникации. Парковка на несколько авто. Центральная улица, пер. Спортивный, 5 А. Обр.: т. 8-928-118-9316

● Сдается помещение 60 кв.м., ул. Таганрогская, 94. Обр.: т. 8-909-408-4282

● Сдается помещение под магазин, 20 кв.м., ул. Куйбышева, 45.

Транспорт

ПРОДАЮ

Легковые а/м

● Лада Калина седан, 2010 г.в., 1 хозяин, пробег 160 тыс.км., цвет синий, максимальной комплектации, кондиционер, электроусилитель и т.д 1.4 16-клапанный мотор. Цена: 450 тыс.руб. Обр.: т. 8-950-851-8272

● Citroen C-4. Салон в хорошем состоянии, кузов без гнили, пробег реальный - 125 тыс.км. Цена: 470 тыс.руб., торг уместен. Обр.: т. 8-908-199-2939

РЕМОНТ
АВТОМАТИЧЕСКИХ СТИРАЛЬНЫХ МАШИН
Продажа запчастей и б/у стиральных машин
8-900-133-64-05 Андрей

● Газель - термобудка, 2001 г.в., в 2025 г. кап.ремонт ДВС КПП, замена всех датчиков, установка ГБО. Цена: 380000 руб. Обр.: т. 8-928-762-4056

● Chevrolet Lanos, 2008 г.в., цвет - серебристый, в хорошем состоянии. Срочно. Обр.: т.8-951-839-0057

● ВАЗ-2107, 2002 г.в., на ходу. Обр.: т. 8-928-611-4859

● ВАЗ-2107, все вопросы по тел., с. Греково-Тимофеевка. Обр.: т. 8-928-122-9228

● ВАЗ-21053, 1999 г.в., в хорошем состоянии. Цена: 110000 руб. Обр.: т. 8-960-467-4739

● Лада Калина универсал, 2014 г.в., пробег 270 км., цвет черный. Кондиционер, 1.6, 16-клапанный, кап. ремонт двигателя. Клапана не гнет. Цена: 460 тыс.руб. Обр.: т. 8-929-818-6854

● Suzuki Esteem седан, 2000 г.в., темно-синий, дв. 1.8, в хорошем состоянии. Обр.: т. 8-928-615-4549

● Hyundai Accent седан 2004 г.в., в хорошем состоянии, цвет бежевый. Обр.: т. 8-928-615-4549

● **Автомобиль TANK 500 2023 г.в., в отличном состоянии, один хозяин. На гарантии. Цена договорная. Обр.: т. 8-928-116-5007**

● ВАЗ-2102 в хорошем состоянии. Обр.: т. 8-928-161-8979

● ВАЗ-21099, 1995 г.в., фиолетового цвета. Обр.: т. 8-938-106-8864, 8-900-135-3729

● Лада Приора - 2172, 2009 г.в., цвет серебристый, хэтчбек, не битый. Цена: 225 тыс.руб. Обр.: т. 8-928-901-8969

● ИЖ ОДА 2004 г.в., кузов, двигатель после кап.ремонта. Кузов в хорошем состоянии. Цена: 100 тыс.руб. Обр.: т. 8-961-464-0814, 8-961-282-1746

● Mercedes-Benz 2006 г.в., в отличном состоянии. Возможна рассрочка с оплатой 50%, возможен обмен. Обр.: т. 8-928-131-4290

● Волга-31105, 2004 г.в., в нормальном состоянии, на ходу. Обр.: т. 8-928-131-4290

● Chevrolet Lanos, цвет: серебристый, 2008 г.в., в хорошем состоянии, срочно. Обр.: т.8-951-839-0057

● ВАЗ-2105 инжектор. Обр.: т. 8-928-108-4430, с. Русское

Грузовые а/м, автобусы

● Газель бортовая 2002 г.в., дв. 406 карбюратор. Цена: 280 тыс. руб., торг. Обр.: т. 8-918-583-3999

СтройЭкспертЮг
НАТЯЖНЫЕ ПОТОЛКИ
ЛЮБОЙ СЛОЖНОСТИ
Возможна рассрочка!
Быстро! Качественно! Надёжно!
Выезд на замер бесплатно
8-928-166-50-36

БУРЕНИЕ СКВАЖИН НА ВОДУ
d: 125, 140, 160, 219, 300, 325, 400.Труба в наличии.
Низкие цены.
8-904-341-94-17

С/х оборудование

● В п. М.Курган продается: сеялка СУПН-8, сеялка УПС-8, дискатор БДТ-3, БДТ-4, БДТ-7, культиватор КПС-4,2, плуг - ПЛН-4, плоскорез, опрыскиватель ОП - 2500-24, ОН - 600, измельчитель пожнивных остатков И.Р.С. - 180, РУМ - 1100, электрическая помпа 55 кВт, трактор ДТ-75 + запчасти, комбайн Дон 1500 на запчасти, жатка ПСП-10, жатка КМД-6, емкость под ГСМ - 10 куб., 5 куб., 1 куб., вагон-бытовка. Обр.: т. 8-928-153-2171

● Культиватор пружинный 3 м., пресс Киргизстан, плуг ПЛН 3х35, экскаватор ЮМЗ («петушок»), трактор Т40 на запчасти. Обр.: т. 8-928-159-2924

● Сельхозтехника: культиватор сплошной 4 м.; РУМ-1000 л.; сеялка СУПН-8; опрыскиватель навесной 800 л., 15 м. крылья. Обр.: т. 8-908-506-5730

● Дисковый лущильник. Обр.: т. 8-938-165-2070

● Прицеп 2 ПТС-4 1985 г.в. (борта новые железные, в наличии дуги под полог). Культиватор Кормаш КПС-5У 5 м. Бочка под горючее 4-куб. на железных ножках. Комбайн Акрос - 580, 2011 г.в., в хорошем состоянии. Обр.: т. 8-928-136-9399, 8-900-128-0230

● Трактор ЮМЗ, грабли для сена плоские. Обр.: т. 8-928-108-4430, с. Русское

Мото-, велотранспорт

● Скутер ТХМ 150 А (Омега), пробег 3000 км., цвет фиолетовый. Обр.: т. 8-928-755-0146

● Велосипеды б/у «Стелс», взрослые и детские, скоростные, ручная сборка, все новое. Обр.: т. 8-928-167-7762, 8-951-530-4508

● Велосипед взрослый «Десна», колесо 29. Обр.: т.8-952-606-5664, п. М.Курган

● Мотоцикл ИЖ-ЮЗ с коляской. Обр.: т. 8-928-957-5147

● Велосипед Racer складной. Велосипед подростковый. Обр.: т. 8-908-504-1994

● Велосипед «Десна» новый, 9000 руб. Обр.: т. 8-989-513-4467

● ИЖ Юпитер 5 с документами, в отличном состоянии, резина передняя и задняя трассовая. Цена: 100000 руб. с. Марфинка. Обр.: т. 8-928-192-2871

Другие виды транспорта

● П/прицеп Fruehauf, г/выпуска: 1995, грузоподъемность: 38 тонн, длинна: 12,6 м., ширина: 2,5 м., высота бортов: 1,8 м., тормоза дисковые, оси САФ Обр.: т. 8-928-756-0173, 8-949-824-3513

Запчасти

● Новые, летние и зимние шины. А также диски, литые и штампованные. Обр.: т. 8-950-851-8272

● Зимняя резина R-15 на дисках, Япония, 4 шт. Зарядное устройство 220 В/12 V/6A новое. Обр.: т. 8-988-586-6827

● Коленвал ГАЗ-66 номинал. Коробка ВАЗ-2109. Обр.: т. 8-928-909-0630

● Диски R13 4 шт. и резина б/у. Диски в хорошем состоянии. Электроскутер новый недорого. Обр.: т. 8-908-504-1994

ОПЫТНЫЙ ТЕЛЕМАСТЕР-АНТЕНЩИК
УСТАНОВКА И ОБСЛУЖИВАНИЕ АНТЕНН
РЕМОНТ ЛЮБЫХ ТЕЛЕВИЗОРОВ



Стаж работы- 25 лет!
8-928-111-33-00

ОПТОВО-РОЗНИЧНЫЙ МАГАЗИН
СЕЛЬХОЗНИК
Реализуем корма, комбикорма и кормовые добавки для всех видов с/х животных, собак и кошек.
Товары для сада и огорода.
ПО САМЫМ НИЗКИМ ЦЕНАМ!
п. М-Курган, ул. Красноармейская, 109 (территория «кирпичного завода»)
т.: 8-928-101-55-22

КУПЛЮ

Легковые а/м

● Куплю автомобиль любой марки, в любом состоянии. Аварийный, на разбор, с запретом. Обр.: т. 8-903-431-4326, 8-918-571-4322

Услуги

ПРЕДЛАГАЮ

● **Холодильники. Ремонт бытовых и коммерческих холодильников, морозильных камер. Продажа б/у холодильников. Сплит-системы - установка. Гарантия, качество. Выезд на периферию. Обр.: т. 8-928-179-8964**

● Внутренние и наружные работы. Крыши, сайдинг, короед, бетонные работы. Штукатурка, натяжные потолки. Помощь в покупке материала. Обр.: т. 8-918-538-5394

● **Грузоперевозки (песок, щебень и т.д.) самосвал 5 тонн по М-Курганскому р-ну. Обр.: т. 8-928-165-9976**

● Красивые дворы и дорожки. Брусчатка. Тротуарная плитка. С нуля и до сдачи объекта заказчику. Любой рисунок на ваш выбор. Помощь в закупке материала, или доставим сами, отчет по кассовым чекам. Качественно и в срок. Обр.: т. 8-988-892-2346

● Прочистка и удаление засоров в канализационных системах, профессиональным оборудованием. Видеосъемка в канализационных системах. Выезд круглосуточно. Обр.: т. 8-928-168-9814, 8-928-168-9815.

● Ремонт телевизоров, микроволновых печей. Установка Триколор - обмен, ремонт. Установка и обмен Телекарты + годовая подписка. Установка МТС. Цифровые приставки. Обр.: т. 8-928-609-1648

● Строительные работы любого типа, внутренние и наружные. Штукатурка, шпатлевка, поклейка обоев, отопление, водопровод, электрика. Короед. Бетонные работы, кладка, кровля. Кладка плитки. Помощь в приобретении стройматериалов. Обр.: т. 8-989-513-7208, 8-928-769-7180

● **Благоустройство придомовой территории: брусчатка, тротуарная плитка. Бордюрный камень. Поребрик. Установка люков, водоотводы, ступеньки. Завоз материала. Финансовый отчет. Нашей работой останетесь очень довольны. Обр.: т. 8-928-167-2418**

● Строительные работы, фундамент, кровля, замена старого шифера на новый, черепицу, профнастил.. Фасадные работы, короед, штукатурка, плитка. Теплый пол. Электрика. Натяжные потолки. Помощь в покупке стройматериалов. Скидки на материал. Обр.: т. 8-918-538-5394

МОНТАЖ ФАСАДОВ
8-992-043-88-30

● Грузоперевозки по р-ну и области, Газель - тент 4 м., цены договорные. Обр.: т. 8-928-151-6081

● **Ремонт компьютеров и ноутбуков, переустановка и настройка Windows, установка нужных вам программ, механическая чистка компьютера от пыли и грязи. Обр.: т. 8-988-550-7218**

● Триколор ТВ, Телекарта,: монтаж, настройка, послегарантийный ремонт оборудования, п. М-Курган, ул. 1 Мая, 16, здание редакции «Деловой Миус». Выезд на дом. Обр.: т. 8-928-152-3155

● **Спутниковое телевидение (монтаж, настройка). Обр.: т. 8-904-500-3888**

● Ремонт стиральных машин - автомат. Выезд по району. Возможен ремонт на дому. Скупка и продажа б/у машин. Гарантия. Обр.: т. 8-961-327-5095, 8-908-170-4838

● **Спил деревьев, везде, любой сложности, можно с вывозом, цена договорная. Профессионал. 100% качество. Обр.: т. 8-928-296-5692**

● Крыши. Замена старого шифера на новый шифер, черепицу. Фасадные работы, короед. Обр.: т. 8-918-538-5394

● **Тротуарная плитка. Брусчатка. Подготовка участка. Установка люков, водосточных лотков, поребриков, бордюров. Помощь в закупке материала. Бригада качественно и в сроки выполнит весь цикл работ по благоустройству вашей придомовой территории. Обр.: т. 8-919-871-8164**

● Водопровод, канализация, бойлеры, кабины, унитазы. Электрика любая. Весь ремонт. Обр.: т. 8-961-415-2791

● Вывоз мусора, спил деревьев. Демонтаж строений. Обр.: т. 8-900-121-6142

● Ремонт стиральных машин, телевизоров и прочее. Выезд на дом, по М.Курганскому, Неклиновскому, Куйбышевскому р-нам. Профессионально. Гарантия. Покупка сломанной техники. Продажа стиральных машин восстановленных, с гарантией. Обр.: т. 8-919-875-0115

● **Ремонт: зарядные устройства автомобильные, стабилизаторы, бесперебойные блоки питания, инверторные сварки. Обр.: т. 8-952-585-7181**

● Телемастер. Ремонт телевизоров и др. электроники. Выезд на дом, работаю по М.Курганскому, Неклиновскому, Куйбышевскому р-нам. Профессионально. Гарантия. Покупка сломанной техники. Обр.: т. 8-919-875-0115

● **Услуги экскаватора погрузчика. Все виды работ. Слом домов, уборка территории. С вывозом. Корчевание пней. Копка траншей, фундаментов, планировка участка. Обр.: т. 8-928-296-5692**

● Брусчатка. Тротуарная плитка. Ответственная бригада качественно и в срок сделает весь спектр работ по благоустройству вашего участка. От подготовки и до сдачи объекта заказчику. Поможем в выборе материала, или завезем сами, отчет по кассовым чекам. Работаем как с индивидуальными заказчиками, так же и с организациями. Обр.: т. 8-988-899-9061

ЦЕХ ПАМЯТНИКОВ
МРАМОР, ГРАНИТ, СКУЛЬПТУРЫ
ОТ 8000 РУБ.
УСТАНОВКА, ДОСТАВКА
РАБОТЫ ЛЮБОЙ СЛОЖНОСТИ
п. М-КУРГАН, ул. КОМСОМОЛЬСКАЯ, 2Д (РАЙОН НОВОГО КЛАДБИЩА)
8(908) 170-10-21

ЮРИДИЧЕСКАЯ КОМПАНИЯ
ОКАЗЫВАЕТ ЮРИДИЧЕСКИЕ УСЛУГИ
Матвеево-Курганский, Куйбышевский, Родионово-Несветайский, Неклиновский районы, ДНР, ЛНР

- Юридические консультации (устные и письменные) по гражданскому, уголовному, административному, хозяйственному и трудовому праву;
- Составление исковых заявлений, апелляций, кассаций и надзорных жалоб, досудебное урегулирование споров;
- Банкротство (списание всех долгов) без реализации имущества;
- Жилищные, земельные, наследственные, семейные, трудовые споры;
- Защита (представительство) интересов в суде (мировом, общегражданском, арбитражном);
- Взыскание долгов, возмещение ущерба (в т.ч. ДТП), страховое возмещение;
- Абонентское обслуживание физических лиц (семейный юрист) и юридических лиц;
- Сопровождение сделок с недвижимостью (купля-продажа, ипотека, коммерческая недвижимость);
- Представительство в государственных, правоохранительных и налоговых органах;
- Регистрация и ликвидация юридических лиц и ИП, получение лицензий и разрешений;
- Юридическое сопровождение бизнеса

ВАКАНСИИ:

- ТРЕБУЕТСЯ ПОМОЩНИК ЮРИСТА. Обязанности: Консультации клиентов по юридическим вопросам, составление документов (исковых заявлений, претензий, договоров и т.д.)

Обращаться по адресу: 346970, Ростовская область, М-Курганский район, п. Матвеев Курган, ул. Фрунзе, 57 А, второй этаж
Режим работы: понедельник - пятница с 9.00 до 18.00, перерыв 13.00 - 14.00
Предварительные консультации и запись на приём осуществляются по тел.:
8-951-824-91-25, 8-908-511-20-10, 8-800-201-03-09
Электронная почта: dep.yr.uslug@yandex.ru

ПАМЯТНИКИ
ИЗ НАТУРАЛЬНОГО КАМНЯ (МРАМОР, ГРАНИТ)
Рассрочка. Пенсионерам - СКИДКИ!
Ветеранам и участникам боевых действий изготовление и установка - БЕСПЛАТНО!
п. М-Курган, ул. Комсомольская, 106.
Тел.: 8-952-584-40-11, 8-951-517-53-99
Мы память в камне сохраним...

АСФАЛЬТИРОВАНИЕ
ТРОТУАРНАЯ ПЛИТКА

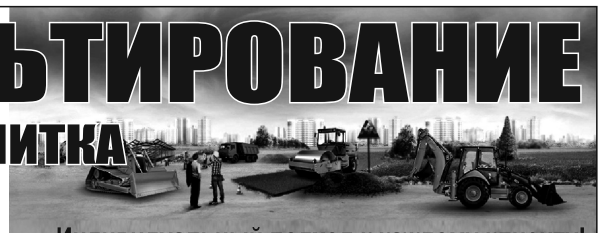

Быстро и качественно асфальтируем дворы и территории!
Установка бордюров и поребриков.
Укладка тротуарной плитки.
Замеры - БЕСПЛАТНО!

Индивидуальный подход к каждому клиенту!
Звоните: 8-904-503-02-07

СПИЛ ДЕРЕВЬЕВ
любой сложности
с автовышкой и без нее.
Вывоз и
дробление веток.
ДРОВА
8-918-532-48-90

• НАВЕСЫ
• ЗАБОРЫ • ВОРОТА
СТЯГИВАНИЕ ТРЕСНУВШИХ ДОМОВ
Замер и консультация бесплатно!
Опыт работы более 15 лет!
8-928-13193-33

АСФАЛЬТИРОВАНИЕ
БЛАГОУСТРОЙСТВО ДВОРОВ И ТЕРРИТОРИЙ

Установка бордюров, поребриков и водоотливов. Укладка геотекстиля, тротуарной плитки. Нал/безнал расчет.
Опыт работы более 15 лет. Качество работ гарантируем.

8-938-168-9-333

Без предоплат.
Замер бесплатный.
Пенсионерам - скидка.

АСФАЛЬТИРОВАНИЕ
УКЛАДКА ТРОТУАРНОЙ ПЛИТКИ
БЕТОННЫЕ РАБОТЫ
КАЧЕСТВО ГАРАНТИРУЕМ!
Работаем без предоплат.
Пенсионерам - скидки!
Консультация, замер, смета - БЕСПЛАТНО!
Тел.: 8-918-520-30-30 Сергей

СДАЁТСЯ В АРЕНДУ ФРУКТОВЫЙ САД
20Га, с.Латоново
8-928-954-32-24

БУРЕНИЕ
СКВАЖИН НА ВОДУ
Обсаживаем
125, 140, 160, 219
НПВХ, железной трубой.
Пенсионерам СКИДКИ!
Насос в подарок!
8-951-52-050-34 Антон

ПРОЧИСТКА КАНАЛИЗАЦИИ
профессиональным оборудованием
ВИДЕОДИАГНОСТИКА
8-928-161-22-96
8-951-82-88-423

РЕМОНТ ХОЛОДИЛЬНИКОВ
Бытовых, коммерческих.
Гарантия. Выезд.
8-904-343-34-29

ИЗГОТОВЛЕНИЕ МЕТАЛЛОКОНСТРУКЦИЙ
НАВЕСЫ/ЗАБОРЫ/ВОРОТА/КАЛИТКИ
СТЯГИВАНИЕ ТРЕСНУВШИХ СТРОЕНИЙ
Собственное производство!
Опыт работы более 15 лет!
КАЧЕСТВО ГАРАНТИРУЕМ!
Тел.: 8-961-315-35-35 Евгений

● Спил деревьев, вывоз мусора, демонтаж строений. Обр.: т. 8-928-600-4898

● Электрика вся. Сантехника любой сложности, канализация, душевые кабины, унитазы, водонагреватели в ванной. Весь ремонт. Монтаж дверей. Устройство откосов. Обр.: т. 8-909-405-6183

● Изготавливаем из дерева: дачные туалеты, собачьи будки, садовые столы и лавки, срубы на колодец, ульи, дверные блоки для х/п, летн.душ, садовый декор, скворечники и кормушки для птиц. Обр.: т. 8-928-163-2141

● Грузоперевозки: Газель, Газон, Самосвал. Доставка: песок, щебень, отсев и пр. Обращаться в любое время. Обр.: т. 8-928-159-0776

● **Спил деревьев, снос строений, вывоз строительного и бытового мусора. Оставляем машину под погрузку, также есть грузчики. Обр.: т. 8-900-121-3133**

● Ремонт холодильников и др. быт. техники. Обр.: т. 8-919-875-0115

● Выполняем работы: земельные - траншеи, копка сливных ям, бетонные, стяжки, погрузка - разгрузка, разборка старых хозпостроек и т.д. Обр.: т. 8-928-622-2453

● Внутренние и наружные работы, крыша, сайдинг, короед, штукатурка, шпатлевка, обои, плитка, тротуарная плитка, фасадные и бетонные работы, ламинат, линолеум, покраска, откосы. Обр.: т. 8-951-497-0485

● Строительные работы, подготовка, штукатурка, шпатлевка, поклейка обоев, плинтуса, покраска, жидкие обои, короед. Обр.: т. 8-928-904-5362

● **Натяжные потолки любой сложности. От стандартных решений до сложных премиумсегментов. Замер бесплатный. Обр.: т. 8-988-581-9734, Андрей**

● **Изготовление фундаментов: ленточный, фундамент - плита. Ростверк. Заливка промышленных полов. Двор. Копка. Вязка арматурных поясов. Сбор и разбор опалубки. Сдаем готовый фундамент с вмонтированной коммуникацией. Сроки соблюдаем. Бригада очень порядочная и ответственная. Пройду любую проверку. Обр.: т. 8-928-167-2418, 8-988-892-2346**

● Плиточник. Укладка керамогранита любой сложности. Обр.: т. 8-993-449-9692

● Грузоперевозки по России и Ростовской области, Газель-тент, кузов 4 м. Цены договорные. Обр.: т. 8-961-313-0236

● Выполним сварочные работы: навесы (любой сложности), ворота откатные, установка автоматики, заборы и многое другое. Обр.: т. 8-951-495-9765

● Ремонт стиральных машин, пылесосов, СВЧ-печей. Запасные части. п. М.Курган, ул. 1 Мая, 121. Обр.: т.8-950-847-0674

● Выполним строительные работы: штукатурка, заливка бетона, укладка керамической плитки, установка забора и т.д. Обр.: т. 8-900-122-5435, 8-952-567-6315

● Оказываем ремонтно-строительные работы: плитка, пластик, шпатлевка, стяжка, отмостка, бетонные работы, гипсокартон. Обр.: т. 8-952-562-6890

● **Не переплачивай, построй свой дом в 3 раза дешевле! Строительство домов, пристроек, перегородок из СИП панелей. Все виды строительных работ. Обр.: т. 8-909-421-5816**

● Выполним строительные работы: штукатурка, шпатлевка, сантехника, канализация, отопление, обои, напольное покрытие, ванны под ключ и много другое. Обр.: т. 8-951-495-9765

● Стяжка дома от трещин, укрепление фундамента. Остановим Ваш дом от разрушений. Обр.: т. 8-995-930-4345 - Александр; 8-903-462-0942- Андрей

● Перевозка скота и разных вещей. Обр.: т. 8-928-171-0272

● Внутренняя отделка: штукатурка, шпатлевка. Монтаж отопления, теплый пол. Ванные комнаты под ключ. Обр.: т. 8-928-115-9646

● Плиточник, кухня, санузел, установка приборов в ванной, водопровод, котел. Обр.: т. 8-977-021-5724, 8-988-543-7863

ИЩУ

● Ищу мастера для ремонта бобинного магнитофона «Ростов-102». Обр.: т. 8-909-415-4116, (8863) 64-66-31

Разное

ПРОДАЮ

● Товары потребления

● Козье молоко. Сладкое, без запаха и привкуса. Обр.: т. 8-928-616-2258, п. М.Курган

● Мясо кроликов (тушки) под заказ. Обр.: т. 8-938-175-5509

● Молоко 3 л. - 300 руб., сметана 0,5 л. - 400 руб., творог: полужирный - 400 руб., жирный - 500 руб., брынза, сыр плавленый - 700 руб./кг. Молоко опт 3 л. - 200 руб. Обр.: т. 8-951-500-6363

● В продаже деревенское мясо, выращенное на пшенице, ячмене, горохе, без ГМО: индейка, баранина, свинина. Режем под заказ. с. Ряженое, имеется доставка. Обр.: т. 8-928-289-9959

● 50 кг. пищевого местного чеснока, зимнего, диам. 4-6 см., 200 руб./кг. Обр.: т. 8-928-769-9470

● Баранина, жив. вес - 350 руб./кг., мясо туша - 700 руб./кг. Обр.: т. 8-960-446-2922

● Породам мясо: свинина с салом и обрезное, отдельно сало, зависит от толщины. Обр.: т. 8-928-171-0272

● Мед подсолнечный недорого. Возможна доставка. Обр.: т. 8-960-459-3899, 8-903-435-1869

● Яблоки разных сортов, по цене: 60 рублей. Обр.: т. 8-918-534-7522

● Мясо уток под заказ. Обр.: т. 8-988-998-3216

Прочее

● Регистры отопления; стеклопакеты деревянные; мойка: чугунная, бак нержавейка 120 л, гипсоплита. Транзистор «Меркурий». Обр.: т. 8-929-817-2778

● Б/у телевизор, б/у Триколор, новый Триколор, внешний жесткий диск 500 Гб, планшет GS 700 б/у. Обр.: т. 8-928-609-1648

● Модем «Делинк», роутер, домашний кинотеатр «Самсунг», фотоаппарат «Кодак». Обр.: т. 8-951-516-2543

● Дрова в чурках. Обр.: т. 8-928-159-2924

● Рыболовные снасти: кукла на 28, сеть 45, сеть 70. Туристическая палатка, производство - Польша. Комплект: унитаз и бачок, голубой, старого образца. Микроволновая печь ГДР. Перьевые подушки б/у. Обр.: т. 8-909-415-4116, (8863) 64-66-31

● Защита крыльев на ВАЗ-2107 (новые). Вытяжка на газ. печку. Обр.: т. 8-928-171-1413, 8-951-500-8724

● Дубленка муж., жен. - новые. Кровати 2-спальные. Коляски 2 шт. - новые. Брюки муж. джинсовые новые. Шапка муж. кроличья. Макулатура: газеты, старые книги. Обр.: т. 8-928-171-1413, 8-951-500-8724

● Перегной. Обр.: т. 8-928-159-2924

● Швеллер 2 шт., 270х20. Кровать метал. с деревянными спинками. Оленьи рога. Стол круглый. Швейная машинка. Часы ходики настенные. Шифоньер. Асбест шнуровой. Шифоньер 3-створчатый орехового цвета. Туалетный столик для женщин орехового цвета. Телевизор, два кресла, духовки на печку. Обр.: т. 8-903-436-5778

● Грецкий орех. Микроволновка немецкая. Польская палатка 4-местная. Комплект: унитаз + сливной бачок. Рыболовные сети ниточные. Швейная машина Подольская. Газовая плита 2-конф. Швейная ручная машинка «Подольск». Весы электронные. Обр.: т. 8-909-415-4116, (8863) 64-66-31

● Посуда любая. Дешево. Обр.: т. 8-960-455-5495

● Одежда муж. и жен., новая, куртки, костюмы и др. Ковры разных размеров. Дешево. Обр.: т. 8-960-455-5495

● Мебель любая, новая и б/у, сантехника новая. Дешево. Обр.: т. 8-960-455-5495

● Стол письменный 2-тумбовый, стол круглый. Столярные инструменты (рубанки, фуганки и др.) Обр.: т. 8-950-869-3406

● Пианино, сейф металлический (65х80х65) инвалидные коляски. Новые. Дешево. Обр.: т. 8-960-455-5495

● Оборудование для магазина: Шкаф холодильный ШХ-700, 2 шт., новые. Шкаф холодильный Атлант ШВ-04-20. Стеллаж для тарелок СКТН-2, 2 шт. Стеллаж кухонный СКСН-2, 1 шт. Стеллаж кухонный ПКНД-5, 1 шт. Столы обеденные, 4 шт., дуб. Обр.: т. 8-908-170-1156

● Циркулярка - 10000 руб. Циркулярка - 20000 руб. Регистр 4 м. на 3 секции, труба 6-ка 6х40 - 12000 руб. Книга 17 века - 100000 евро. Шины R13. Звезда диски кованные вместе с резиной, каждый по 3000 руб. Выварка - 500 руб. Банки - 30 коп. Прицеп автомобильный 1,2 м., дл. 3 м., одноосный - 100000 руб. Холодильник - 60000 руб. Обр.: т. 8-906-421-8029

● Куртка теплая зимняя р-р 48, один пуховик р-р 48 в хорошем состоянии. Обр.: т. 8-951-494-9041

● Емкость алюмин. на 1000 л. для перевозки молока или под воду. Емкость мет. на 2 т. из листового железа диам. 4 мм для воды или зерна. Обр.: т. 8-928-172-6949

● Буфет дубовый. Обр.: т. 8-950-869-3406

● Батарея отопления 600х1500 (биметалл) б/у. Еврокотел 2-контурный на запчасти. Труба д 10 нержавейка дл. 6 м. новая. Мет. бочка на 200 л. б/у. Обр.: т. 8-928-172-6949

● Шифоньер 1917 г. в., швейная машинка «Зингер» 1901 г.в. Дешево. Обр.: т. 8-960-455-5495

● Телевизор, стеклянные банки , вещи новые и б/у женские и детские, детский манеж, столы. Обр.: т. 8-952-602-0442

● Спиннинги 2 шт. - 1,80 м. дюралевые, 1 шт. - 1,80 м. - крокодил, 1 шт. - 1,80 м. для хищника, 1 шт. - 2,40 м., 1 шт. - 3,90 м. - фидерный. Удочка - 3 м., 4 м. Донки, садок и подхват. Обр.: т. 8-952-561-3355

● Кожаная куртка красно-коричневая, 52 р-р (3 XL), новая с бирками. Обр.: т. 8-928-609-1326

● Мебель: столы круглые и квадратные, раздвижные и нераздвижные, со стульями и пуфиками. Кресла компьютерные разные, новые, детские и взрослые. Цена что надо. Обр.: т. 8-928-167-7762, 8-951-530-4508

● Водонагреватель на твердом топливе (1965 г.в.), новый. Контейнер для мусора метал., новый. Фляги алюмин. 40 л. Стол-тумба новый. Обр.: т. 8-960-455-5495

● Кресло-качалка 1970 г.в. Сетка рабица оцинк. Перина из индюшиного пуха, новая. Костыли новые. Обр.: т. 8-960-455-5495

● Стальные листы мет. толщ. 20 и 16 мм. Фотоаппарат ФЭД. Обр.: т. 8-928-755-0146

● Две мет. емкости под воду на 1 куб и на 2 куба б/у. Пищевая алюмин. емкость на 1 куб, б/у. Обр.: т. 8-928-172-6949

● Трехколесный педальный велосипед, до 5 лет. Трехколесный электроскутер «SPEED», до 5 лет. Цена договорная. Обр.: т. 8-928-755-0146

● Машинка для стрижки волос Rowenta, пр-во Франция, 7 насадок, от сети. Цена: 2500 руб. Обр.: т. 8-938-119-0902

● Обрезки труб асбестовых, недорого. Обр.: т. 8-938-119-0902

● Настенный котел «Новолюкс» на запчасти; стиральная машинка в разобранном виде (автомат); стиральная машинка (полуавтомат) рабочая; роторная косилка, требует ремонта. Обр.: т. 8-958-571-6711, 8-901-446-1990

● Холодильник Смоленск 3е СССР, 5500 руб., торг. Обр.: т. 8-952-576-9002

● **Детский шкаф для одежды и игрушек, цена: 2500 руб; детская кровать - чердак, спальное место 160х80, цена: 4500 руб. (без матраса). Самовывоз. Обр.: т. 8-908-198-1975**

● Свадебное платье р-р 44-48, б/у, цена: 20 тыс.руб. Обр.: т. 8-950-860-2024

● Новый электроскутер; новый культиватор; сварочный аппарат; велосипед подростковый для девочки; стиральная машинка-автомат Indesit рабочая. Обр.: т. 8-951-519-7913

● Кондиционер Daewoo, эл.дрель, стабилизатор напряжения 220 В, опрыскиватель электрический, комнатный турник, сапоги резиновые р-р 44, светильник РКУ-250 (Кобра), электрозубило 220 В. Обр.: т. 8-988-586-6827

● Холодильник Indesit б/у 1 год. Велосипед Велта подростковый. Велосипед детский на 8-13 лет. Обр.: т. 8-928-611-4859

● Гараж 4х6 = 24 кв.м. Мариупольский разборной. Срочно. Обр.: т. 8-928-116-3274

● Котел газ - уголь на 500 кв.м. Гречихорушка. Пресс для сахарного печенья. Попкорница. Вальцы 3-барабанные. Сварка бытовая «Фишер». Обр.: т. 8-928-957-5147

● Ружье ИЖ-58, 12 кал., 1979 г.в., стволы хромир., безкурковка, штучное, один хозяин. Обр.: т, 8-9094-372-335

● Сандалии рабочие, кож., двойной полиуретан, пр-во «Марко» Беларусь, цена: 2000 руб. Обр.: т. 8-938-119-0902

● Весла на резиновую лодку, сети рыболовные, косынки рыболовные, зимние, плащ брезентовый, р-р 54, ручная поперечная пила, детские качели, решетка на газ. 4-конф. плиту. Обр.: т. 8-988-586-6827

● Баян Тула. Обр.: т. 8-951-535-9721

● Кухонный уголок мягкий, с комплекте стол и две табуретки. Сетка толстая, мелкая - подойдет на клетки. Багажник автомобильный хороший, усиленный. Обр.: т. 8-908-190-9587

● Письменный стол с пеналами. Кресло-кровать 200 х 100. Бассейн каркасный 150 х 160 см. Обр.: т. 8-908-504-1994

● Велосипед дамский Минск. Ходунки Харьков. Коляска прогулочная. Обр.: т. 8-928-909-0630

● Сварочный аппарат и принадлежности, работает четверкой. Велосипед. Обр.: т. 8-928-147-3093

● Новый 3-колесный 3-местный электроскутер. Новый электроскутер 2-колесный. Аппарат ночного видения с видеосъемкой. Стиральная машинка - автомат Indesit. Обр.: т. 8-951-519-3913

● Щепа для копчения, 150 руб. 0.5 кг. Обр.: т. 8-952-576-9002

● Банный веник дуб под заказ, 300 руб. Обр.: т. 8-952-576-9002

● Мягкий уголок шир. 72 см., дл. 2 м. 53 см., угол 1 мю 60 см. Ручная работа. Обр.: т.8-952-606-5664, п. М.Курган

● Швейная машинка. Пружинный матрас. Стол-тумба под швейную машинку с оборудованием на 380 В. 2 двери межкомнатные со стеклом (СССР). Газовая печка. Железные весы с алюминиевыми тарелками. Обр.: т. 8-903-436-5778

● Шкаф с зеркалом, р-р 75х60, 60х80; зеркало для ванной; 2 современные железные кровати с ламелями с матрасами 160х200 - черная, 140х200 - белая с мягкими спинками; 2 деревянные кровати домиком 2х90 см.; кресло-кровать односпальное; кресло-кровать 2-спальное. Обр.: т. 8-938-118-5933

ИЗВЕЩЕНИЕ О СОГЛАСОВАНИИ ПРОЕКТА МЕЖЕВАНИЯ ЗЕМЕЛЬНЫХ УЧАСТКОВ

Заказчик кадастровых работ Васильев Павел Иванович, почтовый адрес: 346970, Ростовская область, Матвеево-Курганский район, п. Матвеев Курган, ул. Почтовая, 114, тел: 8(928)144-09-78, участник долевой собственности на единое землепользование из земель сельскохозяйственного назначения, с кадастровым номером 61:19:0600005:797, расположенный по адресу: Ростовская обл., р-н Куйбышевский, х. Новобахмутский, х. Ольховский, х. Новоольховский уведомляем участников долевой собственности на данное единое землепользование о необходимости согласования проекта межевания земельного участка, выделяемого в счет земельных долей.

Предметом согласования являются размер и местоположение границ, земельного участка, выделяемого в счет земельной доли из единого землепользования 61:19:0600005:797.

Проект межевания земельных участков подготовлен кадастровым инженером ООО «Кадастровый Центр» Захарченко Михаилом Викторовичем, квалификационный аттестат № 61-16-1172, почтовый адрес:

346970, Ростовская область, Матвеево-Курганский район, п. Матвеев Курган, ул. Березовая, 5, E-mail: cadcentre@mail.ru; тел.: 8-951-513-31-16.

Заинтересованные лица могут ознакомиться с проектом межевания земельных участков и вручить или направить обоснованные возражения относительно размера и местоположения границ, выделяемого в счет земельных долей земельного участка, в течение 30 дней со дня опубликования данного уведомления по адресу: 346970, Ростовская область, Матвеево-Курганский район, п. Матвеев Курган, ул. Фрунзе, 57а, офис 2, с 9-00 до 16-00.

В случае, если в течение 30 дней со дня опубликования настоящего извещения возражения от участников долевой собственности не поступят, проект межевания земельного участка считается согласованным.

КРС
ЗАКУПКА
ПЕРЕВОЗКА
ЗАБОЙ
8-928-606-17-35 Виталий

ИЩЕМ ОТВЕТСТВЕННОГО
ВОДИТЕЛЯ НА БЕНЗОВОЗ
С ДОПОГОМ решим.
Достойная заработная плата.
Остальные вопросы по телефону:
+7 928 139-68-68

СДАЁТСЯ В АРЕНДУ ФРУКТОВЫЙ САД
20 га. в с. Латоново
8-928-954-32-24

ТРЕБУЕТСЯ ВОДИТЕЛЬ
категории С.
Полный соцпакет.
З/п обговаривается при собеседовании.
8-928-149-45-45

Агрохолдингу Ростовской области на постоянную, временнуюработу ТРЕБУЮТСЯ
Водители категорий В,С,Е
Механизаторы
КОМПАНИЯ ПРЕДОСТАВЛЯЕТ:
СТАБИЛЬНУЮ, ВЫСОКУЮ ЗАРПЛАТУ 2 РАЗА В МЕСЯЦ (ПО ИТОГАМ СОБЕСЕДОВАНИЯ),
ОФОРМЛЕНИЕ ПО ТК РФ С ПОЛНЫМ СОЦПАКЕТОМ,
ПИТАНИЕ В КОРПОРАТИВНОЙ СТОЛОВОЙ,
ТРАНСФЕР ИЗ БЛИЗЛЕЖАЩИХ НАСЕЛЕННЫХ ПУНКТОВ
СЛУЖЕБНОЕ ЖИЛЬЕ ДЛЯ ИНОГОРОДНИХ
ЗАПИСЬ НА СОБЕСЕДОВАНИЕ:
+7 928 155 2953, +7 903 471 8979

● Ружье Бекас - 12М- авто, 12 калибр, 1 ствол, в идеальном состоянии. с. Марфинка. Обр.: т. 8-928-192-2871

● Метла и веник, опт и розница, под заказ. Обр.: т. 8-952-576-9002

● Дрова акация в вязанках, 150 руб. Обр.: т. 8-952-576-9002

● Памперсы №3, пеленки 60х90. Подростковый велосипед для девочек. Цвет розовый. Все недорого. Обр.: т. 8-928-102-2878

● Стенка фабричкая белорусская «Азалия», б/у в хорошем состоянии, 4.20 м. Стол-тумба; комод б/у. В хорошем состоянии. Цена договорная. Обр.: т. 8-951-825-9264

● Велосипедные крылья д.28 СССР, багажник, запчасти. Обр.: т. 8-938-119-0902

● Фляга молочная 40 л. алюмин., цена: 1500 руб. Обр.: т. 8-938-119-0902

● Стенка: 2 шифоньера, сервант, 3 тумбочки. Четыре кресла. Цена договорная. Обр.: т. 8-999-480-9390

● Уголь 5 тонн, по цене: 12000 руб., торг. с. Куйбышево. Обр.: т. 8-929-835-3995, 8-928-771-2917

● Межкомнатные двери б/у, цвет: графит. Цена договорная. Обр.: т. 8-952-562-6890

КУПЛЮ

Товары потребления

● Закупаю сало в любых объемах, свежее и мороженое. Обр.: т. 8-918-568-2112, 8-988-252-0100

● Куплю просроченное или использованное подсолнечное масло. Обр.: т. 8-928-198-3031

● Куплю фрукты хорошего качества: слива, алыча, яблоки, груши и т.д. По цене: от 20 до 40 руб. Обр.: т. 8-988-530-5349

Прочее

● Куплю недорого силиконовый чехол на культю бедра р-р 28. Обр.: т. 8-906-186-5651

Работа

ПРЕДЛАГАЮ

● **Газета «Деловой Миус» приглашает журналиста для работы по Куйбышевскому району. Обр.: т. 8-928-612-3927, 8-86341-3-13-30**

● Требуются рабочие грузчики. З/п от 50000 руб. Обр.: т. 8-928-127-7310

● Для работы на бетонном заводе требуются рабочие: оператор/ученик оператора, разнорабочий, водитель Камаза, водитель погрузчика, тракторист. Обр.: т. 8-938-166-6690

● Требуются разнорабочие в мукомольный цех в с. Ряженое. Высокая зарплата. Обр.: т. 8-928-180-0997

● Срочно требуются уборщицы. Уборка бытовых помещений и кабинетов на Троицком маслозаводе (с.Троицкое). График работы: 1 вариант- 5/2 по 8 час (Сб., Вс. выходной), 2 вариант - 2/2 по 12 час с 8:00 до 20:00, только в день. Официальное трудоустройство, все социальные гарантии, выдаем спецодежду, доставка сотрудников Таганрог-Троицкое. Обр.: т. 8-928-622-2383

● Требуются водители на зерновозы, МАН, Рено, КамАЗы. Зарплата 30% от чистого и 1000 руб. суточные. Официальное трудоустройство. Обр.: т. 8-928-602-1528

● Требуется сторож в бригаду. Обр.: т. 8-928-144-1277

● В гостиницу «Шоколад» требуется горничная - администратор, график: сутки - двое. Обр.: т. 8-928-183-9890

● Требуются рабочие с навыками укладки брусчатки и тротуарной плитки. Также нужны ответственные и грамотные ребята со знанием монолитных бетонных работ. Оплата очень достойная. Обр.: т. 8-988-892-2346, 8-928-167-2418

● В МБДОУ детский сад «Сказка» требуется воспитатель, младший воспитатель. Обр.: т. 8-908-518-1835

● **На нефтебазу в п. Матвеев Курган требуется оператор по сливу-наливу топлива (до 45 лет). Оформление официальное. График: 5/2. З/п: 50 тыс. руб. Все выплаты гарантируются. Обр.: т. 8-951-495-3831**

● В компанию ООО «БеларусЮгСервис» на постоянную работу требуется менеджер по продаже з/ч. Конкурентоспособная з/п + премирование. Обр.: т 8-906-428-9333

● **Хлебозаводу РАЙПО требуется пекарь. Обращаться в рабочее время с 8.00 до 16.00, п. М.Курган, ул. Советская, 4 А. Обр.: т. 8-908-516-1843**

ИЩУ

● Я работаю сиделкой за больными. Кто нуждается - звоните. Обр.: т. 8-988-573-6468

● Я работаю сиделкой за больными. Кто нуждается - звоните. Обр.: т. 8-951-848-0102

● Ищу рабочего с виброплитой, трамбовка щебня. Обр.: т.8-952-606-5664, п. М.Курган

● Ищу работу на автокран. Обр.: т. 8-910-673-2828

Животные и растения

ПРОДАЮ

Животные

● Кролики породы ризен. Обр.: т. 8-928-759-8529

● Поросята 1 мес. и неделя, порода ландрас, проколоты, привиты. Обр.: т. 8-928-143-9151

● В продаже курочки-молодки яичного и мясо-яичного направления: ломан-браун, шейвер-браун, легорн, хайсекс белый, коралл, доминанты. 4-5 мес. Возможна доставка. Лесной, ул. Молодежная, 11/1. Обр.: т. 8-928-198-8802, 8-961-289-4163, Наталья.

● Зааненские козочки покрытые. Зааненский козлик племенной. Цена договорная. Обр.: т. 8-960-455-4847

● В продаже рак (Миус) мелкий, средний, крупный. Сотрудничаю с рыбаками. Обр.: т. 8-928-289-9959

● Нутрии на племя - серебро (Зеленокумск), белые (Новошахтинск), есть самцы - стандарт. Обр.: т. 8-906-420-3318

● Поросята породы ландрас, 2 мес., цена: 7000 руб., с. Ряженое. Обр.: т. 8-928-289-9959

● Ярки и баранчики на развод и на мясо, возраст: от 4 до 6 мес., 350 кг/кг. Обр.: т. 8-961-297-0669

● Поросята 1,5 мес., две свинки и один кабанчик. с. Кульбаково. Обр.: т. 8-989-513-4469, 8-989-628-5061

● Дойная коза. Обр.: т. 8-905-453-1964

● Поросята 1,5 месяца. Обр.: т. 8-928-114-6851, 8-989-724-0530

● Коза дойная безрогая на молоко. Обр.: т. 8-938-126-9828

● Кролики на племя и на мясо. Обр.: т. 8-901-456-1302

● Корова дойная, отел 2 мес. назад, высокоудойная. Обр.: т. 8-928-184-1441

● Продам 4-х кабанов ж/в на мясо. Обр.: т. 8-908-512-7130

● **В продаже куры-несушки 4-5 мес., ломан-браун, легорн, доминанты. Адрес: п. М.Курган, ул. Мира, 107. График работы с 8 до 20.00. Обр.: т. 8-928-967-6218, Марина.**

● Поросята ландрас + йоркшир, возраст 1,5 мес. Кролики породы ризен. Мускусные утки. Обр.: т. 8-988-998-3216

● Коза 1 окота, порода: помесь зааненской с обычной. Цена: 12 тыс. руб. Обр.: т. 8-901-002-6188

Растения

● Саженцы Алоэ, 100 руб./шт. Обр.: т. 8-938-119-0902

● Местный, крупный, зимний чеснок, диам. 4-7 см., в достаточном количестве. Цена: 200 руб./кг. п. М.Курган. Обр.: т. 8-928-769-9470

● Алоэ, возраст разный. Каланхоэ. Обр.: т. 8-908-504-1994

● Виноград Молдова вкусный, крупный, хороший. Обр.: т. 8-928-171-1413

● Шиповник, 150 руб. 0.5 баночка. Обр.: т. 8-952-576-9002

● Чеснок 220 руб./кг. от 5 кг. Обр.: т. 8-952-576-9002

● Тыква (телефоны) витаминная, п. Подлесный, пер. Речной, 6. (Сад-База). Обр.: т. 8-928-115-0117, MAX

● Виноград: Юпитер и Молдова. Сливы «бутылочка». Цена: 50 руб./кг. Обр.: т. 8-951-499-5866

● Тыква сладкая 8 руб./кг. Тыква кормовая 6 руб./кг. п. Подлесный, пер. Лесной, 8. Обр.: т. 8-906-418-3108

● Тыква витаминная. При себе иметь весы. Цена договорная. ул. Северная, 13 «Б». Обр.: т. 8-928-177-3348, 8-952-589-9129, 8-938-179-8345

● Тыква кормовая. Обр.: т. 8-905-458-8597

● Юкки пестролистные (Голден Сворд), можжевельник казацкий, можжевельник голубой землепокровный, ежевика бесшипная. Обр.: т. 8-928-179-5612, 8-908-502-6213

● Кормовая тыква. Обр.: т. 8-988-549-9300

● Тыква витаминная 1 тонна. Обр.: т. 8-928-138-3169

● Саженцы ежевики, 250 руб./корень. Обр.: т. 8-952-562-6890

● Тыква сладкая («телефоны») по 15 руб. Обр.: т. 8-928-108-4430, с. Русское

Средства содержания

● Клетка для хорька или грызунов, р-р 60х30, с поилками, кормушками, спалкой. Обр.: Т. 8-928-776-3199

● Пшеница. Ячмень. Обр.: т. 8-928-159-2924

● Пшеница, 11 руб. п. М.Курган. Обр.: т. 8-928-128-8871

● Сено луговое в малых тюках. Обр.: т. 8-928-159-2924

● Клетка для кроликов, можно выращивать птицу, перепелов, легкая, дл. 1 м. 80 см., шир. 76 см., выс. 56 см. Обр.: т.8-952-606-5664, п. М.Курган

● Сено. Укос 2026 г. Обр.: т. 8-928-144-1277

● В продаже сено, солома, зерно: ячмень, пшеница, кукуруза, горох, отходы. Обр.: т. 8-928-289-9959

● Свежий подсолнечный жмых в мешках. Опт 0,5 т. - 7 руб./кг. с. Чалтырь. Обр.: т. 8-928-198-3031

● Б/у ульи на 230 и на 300 рамок. Обр.: т. 8-928-116-3274

● Пшеница. Есть доставка. с. Марьевка. Обр.: т. 8-928-160-5851

● Ячмень по 10 руб. Самовывоз. Обр.: т. 8-900-186-5097

● Сено луговое, пырей в рулонах. Пшеница. Возможна доставка. Обр.: т. 8-928-900-0682

● Сено луговое в рулонах. Зерно фуражное. Обр.: т. 8-938-165-2070

● Сено луговое в квадратных тюках. Цена: 180 руб./тюк. Самовывоз. Обр.: т. 8-900-129-4641

● Люцерна в тюках. Обр.: т. 8-928-144-1277

● Пшеница 10 руб. Суржа 50/50 ячмень с пшеницей. Обр.: т. 8-903-461-1875

● Сено: луговое - 150-200руб. люцерна - 250 руб. Обр.: т. 8-961-428-9413

НОВЫЕ ТАРИФЫ: ВЫРЕЖИ И СОХРАНИ!

С 1 октября 2026 года вырастут тарифы на коммунальные услуги. Публикуем цены для сельских читателей «Делового Миуса» с учетом всех изменений.

Тарифы на природный газ

Направление использования газа населением	Цена, руб./1000 куб.м
Отопление с одновременным использованием газа на другие цели	9903,00

Тарифы на электроэнергию

	Цена, руб./кВт*ч		
Сельские территории	1 диапазон (до 400 кВт*ч включ.)	2 диапазон (от 400 до 6000 кВт*ч включ.)	3 диапазон (свыше 6000 кВт*ч)
Одноставочный тариф	4,67	6,48	10,44

Тарифы на питьевую воду

Поселения	Цена, руб./куб.м
Куйбышевский район	
Кринично-Лугское и Куйбышевское с.п.	69,94
Лысогорское с.п.	57,88
Матвеево-Курганский район	
Большинство населенных пунктов	86,91
с. Марфинка, х. Селезнев	28,76
с. Греково-Тимофеевка	24,61
п. Ленинский, х. Балка, х. Самарский, х. Терновый	28,76
Неклиновский район	
Большинство населенных пунктов	106,33
х. Кр.Десант, с. Долоковка, Русская Слободка, Христофоровка, Натальевское с.п.	60,20
Новобессергеневское с.п.	71,99
с. Ивановка х. Русский колодец	42,35
ст. Морская, с. Приморка, пос. Новоприморский	75,87
Самбекское с.п.	188,07
сл. Советка	79,27
Родионово-Несветайский район	
Все поселения	103,27

Тарифы на вывоз ТКО

Районы	Цена, руб/куб.м
Куйбышевский, Матвеево-Курганский, Неклиновский районы	837,70
Родионово-Несветайский район	885,91

Подготовила Алена Кондратенко

● Пшеница 10 руб. Зерносмесь: ячмень+ пшеница. Обр.: т. 8-961-428-9413

● Сено суданки 2-й укос в рулонах с доставкой. Обр.: т. 8-928-128-2450

● Ячмень, пшеница и зерносмесь (кукуруза, ячмень и пшеница) Возможно с доставкой. Обр.: т. 8-928-128-2450

● Ульи 2-корпусные 12 рамок - 1500 руб., 10 рамок - 1500 руб., 16 рамок 1 корпус - 1000 руб. Обр.: т. 8-938-119-0902

КУПЛЮ

Животные

● Закупаем КРС (быков, коров, телок). Обр.: т. 8-928-765-6779, Александр

● Закупаю свиней любого веса, КРС, телят, баранину. Обр.: т. 8-928-757-2337, 8-909-429-8188

● Закупаем КРС, очень дорого. Обр.: т. 8-928-773-1129, 8-928-155-8476

● Куплю КРС. Обр.: т. 8-928-103-5030, Сергей

● Закупаю свиней любого веса, КРС, телят, баранину. Обр.: т. 8-928-182-0022, Василий

● Закупаем КРС всех видов на мясо, в т. ч. лежачий скот по хорошей цене. Обр.: т. 8-928-164-8651

● Куплю телок и быков. Обр.: т. 8-991-088-9036

● Куплю быков, телок. Обр.: т. 8-989-719-0316

● Закупаем КРС по хорошей цене. Обр.: т. 8-928-117-3128, 8-928-778-6680

● Закупаем хрюшек. Цена договорная. Обр.: т. 8-929-818-5852

● Закупаем свиней живым весом по хорошей цене. Обр.: т. 8-903-434-8209

● Закупаю КРС. Обр.: т. 8-928-164-8651

● Куплю свиней от 100 кг. и выше, в том числе и молодняк, КРС. Цена договорная.Перевозка скота и разных вещей. Обр.: т. 8-928-171-0272

● Закупаем свиней живым весом по хорошей цене. Обр.: т. 8-903-488-4616

Растения

● Куплю орех. Обр.: т. 8-992-049-5330

● Покупаю орех 60-70 руб. Обр.: т. 8-904-347-4924

ПРЕДЛАГАЮ

● Котята, всех расцветок, отдам в добрые руки. Обр.: т. 8-904-446-7322

● Отдам в добрые руки вислоухих котят. с. Ряженое. Обр.: т. 8-938-101-2386

● Отдам пушистых котят в добрые руки. Обр.: т. 8-908-187-9594

● Отдам в добрые руки котят, мальчики 4 мес., черные, от хорошей кошки. Обр.: т. 8-928-183-5506, п. М.Курган.

● Отдам котят в добрые руки, рыжие, черный и полосатый Обр.: т. 8-904-503-2255

ИЩУ

● Ищу щенка от маленькой дворняжки. Обр.: т. 8-961-277-6725

Сообщения

● Ищу одинокую женщину для оформления договора ренты, с проживанием. Обр.: т. 8-908-502-5683, 8-988-548-3687

● Нормальная семья. Жена бывший медик. Большой опыт ухода за больными, лежачими больными. Досмотрим одинокого человека за право наследования жилья. Обр.: т. 8-908-190-9587

● **В Матвеевом Кургане открылось новое направление «Zumba fitness» от студии танца «Stand Up « для тех, кто любит движение, танцы и яркие эмоции. ул. Московская, 55, по воскресеньям в 11.00. Подходит для любого уровня подготовки. Обр.: т. 8-982-640-4072**

ИСТОРИИ

ПРОПАЛ МУЖ!



ВОЗРАСТ: ПО ДУХУ — 90. ПО ПАСПОРТУ — 52.

ПРИМЕТЫ: ЛЫСОВАТ, УМЁН, ПРИДИРЧИВ. ОТЗЫВАЕТСЯ НА ИМЯ ТОЛИК, ХОТЯ ЗОВУТ КОНДРАТ СТЕПАНЫЧ.

Из дома ушел в парусиновых туфлях и обиде на весь мир.

Особые приметы: Родинка на подбородке, радикулит, оттопыренная губёшка. На завтрак любит сырнички со сметанкой. На обед — куриный супчик с тефтелями. Два дня одно и то же не ест и не носит. Брюки предпочитает со стрелками, сандалии с носками, скандал со слезами. По вечерам привык к массажу пяток и почухонькам за ушком. Жалобы на шефа нужно выслушивать молча, поддакивать, говорить, что все вокруг сатрапы, один он — ромашка. Целовать в темечко. Нежно дуть в ушко. Нашедшему придётся все это исполнять, так что имейте в виду.

Если решите оставить у себя, просьба по ниже указанному телефону не жаловаться. Если нет, приму обратно за вознаграждение.

ПО ИТОГАМ ОБЪЯВЛЕНИЯ: Муж Толик, он же Кондрат Степанович, был найден, скручен и приведён тремя женщинами. Женщиной из отдела розыска домашних животных, женщиной из отдела по борьбе со здоровым образом жизни и ещё одной женщиной из сырного отдела. Объект был обнаружен возле бочки с пивом, куда пошёл, по его словам, за арбузом. При задержании сопротивления не оказывал, а оказывал знаки внимания, хихикал и сыпал анекдотами, за что получил дома в лоб и двое суток на даче условно.

В данный момент состояние задержанного удовлетворительно. Супчик откушал, пижамку натянул, губёшку закатал.

Убедительная просьба! Перестать тащить своих мужей! С попыткой выдать за Толика были приведены три Васи, пять Серёж и четыре мужчины с труднопроизносимым именем. Зафиксирована одна попытка дать взятку в особо крупном размере — коровой Милкой. Окститесь, женщины! Участкового на вас нет! Кто дает взятки коровой? Сообщаю, дверь забаррикадирована, телефон отключен.

П.С. Истерики под окном бесполезны — у меня 30 лет семейного стажа и рогатка с пульками.

Возраст

Проснулась утром, нога че та не идет, шея чет плохо крутится. Пошла умываться, господи, зеркало надо выкинуть, испортилось похоже, показывает черт те че. Не может молодая женщина так выглядеть, даже и утром.

Села пить кофий и думать. И как то незаметно стала беседовать с единственно умным человеком, сама с собой.

— А что, Софа... тебе через два дня 52 года, конечно это ещё не ох, но уже и не ах.

И никуда не деть то, чего ты не хочешь замечать, там обвисло, тут выпятилось, а вот там заморщинилось. Нужно смириться с тем, что ты уже переходишь в стадию бабушки.

— А может взять кредит, тыщ пицот. И к доктору, отрезать, пришить, вставить, - сказала я сама себе.

— Ага, и не думай! После этава, ты будешь похожа на гибрид Леоньтева с Алентовой, и кредит опять же чем платить, кто тебя, такую красотку на работу возьмет? - последовал ответ от меня же.

Да, думаю, надо смиряться, надо как то... блин, и масло я вчера забыла купить, вот уже и склероз, ну че там, ладно, смиряюсь, старею. Напяливай, Софа, штаники на свой округлившийся тухес и чеши в магаз.

Одеваясь, я все так же смирялась, штаны блин усадку дают после каждой стирки, майки... тоже предатели. Одни штанишки не подсели, но я их и купила неделю назад, не стирала еще, кто их знает, мож тоже не налезут потом, гады, все гады и предатели.

И вот я, почти уверовавшая в неизбежность старения, в невозможность вечной молодости, иду с маслом, из магазина. Медленно, не следя за осанкой, не втягивая то, что норовит навалиться на пояс штанов... и вижу на лавке Колю.

Ну блин, щас начнется . Коля, мужик под два метра, лет 60-ти, живет дверь в дверь со мной столько, сколько я живу в этом доме, лет 20.

И все 20 лет, увидев меня, он говорит примерно так:

— Девушка, пройдемте ко мне в апартаменты, я вам покажу дивный закат из моего окна.

Или:

— Пойдем, Софа, ко мне, посмотрим какой вид из моих окон.

А че там я не видела, наши окна выходят на одну сторону, на траву.

И скорее всего, он не меня одну звал, и кто-то даже соглашался, ибо Томка, его жена, частенько лупила его.

Из окон доносился сначала скандал, называлось имя, Дашка, Ольга и т.д., потом удар, и громовой голос Николая:

— Убилааа сууукааа, уничтожила меняяя. Ну, Томка, держись.

Томка видимо хорошо держала удар, потому что я ни разу не видела ее с синяками. А Колю, с драным лицом, видела.

Вот и сегодня Коля не изменил себе.

— О, Софка, че то ты грустная, пойдем ко мне, я покажу тебе стереосистему.

Блин! Я была возмущена. Какие системы? Я тут смиряюсь, а он мне...

— Николай, довольно подло с вашей стороны предлагать мне, такие вольности, улещать меня, у вас, Николай, уже внуки девок водят рассветы встречать, я девушка пожилая, и нога вон у меня плохо идет, я с вами, Николай, могу в этом возрасте тока в церковь ходить, да и то, если вы меня на гору втащите. (церковь у нас на горке стоит)

Но осечь Николая не так то просто.

Поднявшись с лавки, хрустнув всем своим позвоночником, престарелый ловелас сказал:

— Дак эт мы завсегда.

И не успела я опомниться, как он, держа одной лапищей меня за руку, второй за ягодицу, уже вел мое тело по ступеням к подъездной двери.

Ну не подлец?

Его раньше ваще нельзя было близко подпускать, ибо чуть замешкаешься, можно обнаружить его руки в самых неожиданных местах. Со своим склерозом я как то подзабыла об этом.

Мне бы осадить наглеца, сказать ему, мол, хам! Прекратите лапать, иначе Томке расскажу, и даже может, надо было ударить по лысеющей голове.

Но... смех не дал мне это сделать.

Все что я могла сказать зардевшись, это:

— Ацтань, шайтан бесстыжий.

Зайдя домой, глянув в зеркало, весьма я была изумлена, оно показывало иное чем утром, глаза как-то другие, румянец прям, и над поясом штанов ниче не нависает, и вроде ниче так-то, что я вижу.

Блин, ну как тут смиряться и стареть? Не дают же!

СКАНВОРД

	ПЛАМЯ. УОКЕР. ШАБАШ.		МШЕ-НИЕ. ОСТРИЕ. ОСТРОВ.	ОБОД. ОБОЙ. УБОР.		БЛОК. ЗИМА. ЗУБР.					ИКОТА. МАРТА. ЧЕРТА.
	АУТ. РОМ. УСЫ.					СИТРО. СЛОВО. СЛЮНА.		ЖУТЬ. ЗЯБЬ. ЗЯТЬ.		ЛИНКОР. МЕТЕОР. МОЦИ-ОН.	
			РЫСЬ. СГИБ. СУМА.	КОТЕ-ЛОК. МО-ЛОТОК. ОСТА-ТОК.	О	С	Т	А	Т	О	К
	КЛОД. КЛЫК. КЛЯР.		КИЛЬ. ЧИЛИ. ШАЛЬ.					МУЗА. МУКА. РАКА.		СНОП. СНОС. СТАС.	
				ЗОНД. НОРА. НОРД.	ОБУХ. ОЛУХ. ОРЕХ.		МАРТ. МОСТ. ПЕСТ.				
ВОИН. ЯКИН. ЯСОН.							СМАК. СРОК. ШЛАК.				
СТЕЗЯ. СТЁПА. ТИШКО.		БЕРОЕВ. ЛЕОНОВ. ОПО-РОС.		ВОСК. ЛОСК. РИСК.					УРАН. УРНА. УРОК.		ОБЕД. РЕЗЬ. УСТА.
				ЖАРА. КАРА. ОХРА.		РЁВА. РЯБА. РЯСА.					
	ПРУТ. СРУБ. ТРУД.		АВАС. УЖАС. УРАЛ.					МАРСО. МАХНО. МИНСК.		РАНЬ. РУКИ. САИД.	
			М	МЕДО-ВИК. МУ-РОМЕЦ. ОЦЕН-ЩИК.	АХАНЬЕ. ОПЁНОК. ОХАНЬЕ.						
	СРАМ. ШРАМ. ШТАБ.		Е				ЁКАНЬЕ. ЧТЕНИЕ. ЭКО-НОМ.	АСТРА. АФИША. ОСИНА.		ГОМЕР. ТЮНЕР. ШИФЕР.	
	МУТЬ. УТКА. ФЛЁР.	ЗЕВОК. СЕРОВ. СОКОЛ.	Д	ДЕЛИ. КИЛО. СЕЛО.					КОРА. ЛОЗА. ЛОРД.		БАКИ. МАНЕ. САКЕ.
ОЛИВЕР. СТАЛИН. СТИВЕН.		ОКА. ОСА. ОСЬ.	О			БАБА. РАБА. ХАЛА.	ПЛЯС. ФЛЮС. ШЛЮЗ.				
			В			ВАРНА. КИАНУ. ФИОНА.					
ЖАРКОЕ. МАРКИН. ТАМ-ПОН.		АЛЬТ. АЛЬФ. ИЛЬЯ.	И				АРАК. АРЫК. ШРЕК.				
			К			КАДЕТ. ПАДРЕ. ЦЕДРА.					

НАЙДИТЕ 9 ОТЛИЧИЙ



Жила-была девочка



У нее были такие чудесные светлые волосы. Называли ее Белоснежкой.

Однажды мама сказала Белоснежке: «Доченька, пора вымыть голову!»

Та ответила: «Ах, мамочка, я должна сидеть у окна и ждать принца, я не могу вымыть голову, у меня совсем нет на это времени!»

Постепенно волосы Белоснежки совсем испачкались, и мама сшила ей красную шапочку, чтобы прикрыть сальные лохмы.

Потому-то и стали называть девочку Красная Шапочка.

Как-то мама попросила дочку: «Красная шапочка, сходи, проведай бабушку!»

Та ответила: «Я бы сходила, мамочка, но никак не могу, мне надо сидеть у окна, вдруг появится принц, а я его очень жду».

Так шло время, а Красная Шапочка все сидела у раскрытого окна, из которого на нее летели пыль, грязь и зола.

Она стала совсем чумазая, и люди стали называть ее Золушкой.

Мама снова к ней: «Золушка, посмотри, в комнате не убрано!»

Но та ответила: «Да что ты, мама, разве не видишь - я занята! Не могу я ничего делать, я жду принца!»

И вот, в один прекрасный день, на дороге возле дома Золушки появился принц!

Проезжая мимо на белом коне, он увидел в окне грязную нечесанную бабу и ска**зал:** «ОХ, ТЫ, БАБА ЯГА!!!»

И с тех пор все стали называть девочку бабой Ягой.

Мораль: нефиг принцев ждать, собой нужно заниматься!

Пять императоров и столица, которой… не было

(Окончание. Начало на странице 11)



■ **Александр II. Официальный портрет. Википедия**



■ **Александр III. Фотоателье Сергея Левицкого. Википедия**



■ **Николай II. Официальный портрет 1912 года. Википедия**

По распоряжению императора были учреждены герб Таганрога, Таганрогский таможенный округ, Коммерческий суд, Ассигнационный банк и Строительный комитет, а так же выстроены многие городские сооружения. Особое внимание уделялось и Таганрогскому порту, который играл важнейшую роль в развитии морской торговли всего юга России, что способствовало максимально быстрому освоению земель, вошедших в состав Российской империи при Екатерине II и развитию сельского хозяйства в Северном Приазовье. В подчинении Таганрогского градоначальства находилась огромная территория, включая нынешние Ростов-на-Дону и Мариуполь. Градоначальник Таганрога не только контролировал всё коммерческое судоходство в Азовском море, но и был главным представителем императора на всем юго-востоке Новороссийского наместничества.

Позже именно из-за особого выделения Александром I этого места и его здесь упокоения, Таганрог для семьи Романовых стал неким «мемориальным объектом», а визиты в город на Миусском полуострове – непременной семейной традиций всей императорской семьи: вслед за Александром I здесь побывали все поколения последующих императоров и один наследник престола, императором, увы, так и не ставший...

Александр II Освободитель, как и его тезка, посещал Таганрог дважды: первый раз – в юности, будучи еще цесаревичем, а второй раз – уже в качестве правящего государя. Оба визита были тесно связаны с памятью о его дяде, Александре I. Первый визит, который совершил в Таганрог тогда еще наследник престола, состоялся в сентябре 1837 года, когда девятнадцатилетний великий князь Александр Николаевич совершал свое знаменитое «путешествие по России». Эту первую в истории России ознакомительную поездку будущего правителя по губерниям спланировал его наставник, знаменитый поэт Василий Жуковский. Приехали в Таганрог, кстати сказать, тоже через Покровское, со стороны Бердянска и Мариуполя…

Будущий император, которого его отец Николай I специально отправил в Таганрог, чтобы отдать дань памяти предшественникам, посетил дворец Александра I. В котором к тому времени по воле вдовы императора Елизаветы Алексеевны уже был открыт первый в России мемориальный музей. Молодой цесаревич и Василий Жуковский осмотрели его и оставили свои записи в специальной книге почетных посетителей. Посетил цесаревич и памятник Александру I, установленный в 1831 году.

Второй визит Александра II в Таганрог, уже в качестве императора, состоялся в июле 1872 года, спустя 35 лет. Причем, совершен был уже не на лошадях, а поездом из Бахмута – через миусские станции Успенская, Матвеев Курган и Покровское…

Этим путем в дальнейшем для посещения Таганрога пользовались абсолютно все русские цари, вплоть до самого последнего. А тогда Александр II прибыл в город со своей супругой, императрицей Марией Александровной, и младшими сыновьями — великими князьями Сергеем и Павлом Александровичами. Вся семья вновь посетила дворец Александра I, чтобы почтить его память: как и в прошлый раз, члены царской семьи расписались об этом в книге визитеров.

В ходе этого визита государю продемонстрировали отношение таганрожцев к нему лично: монарху показали красивую белокаменную «Александровскую кампличку» – часовню, построенную в 1866 году на добровольные пожертвования горожан в честь чудесного спасения императора при покушении на него террориста Дмитрия Каракозова в Петербурге.

Для строительства городом было выбрано самое видовое и символичное место – на пересечении Греческой улицы и Воронцовского (ныне Комсомольского) спуска. Это был крутой склон, ведущий прямо к порту и морю. Главным украшением и святыней небольшой, но очень нарядной «кампличке» была уникальная лампада, которую заказали и преподнесли в дар Богу таганрогские рыбаки и моряки каботажного плавания.

Лампада была изготовлена из чистого золота и представляла собой фигуру ангела, державшего над головой парусную лодку. Корпус парусника был затейливо украшен драгоценными камнями. Моряки повесили её именно в «кампличке», поскольку это было ближайшее к морю святое место, мимо которого они ежедневно выходили в плавание и возвращались обратно.

Старший брат Антона Павловича Чехова, Александр Чехов (известный публицист и историк Таганрога), писал позже, что из-за своей невероятной ценности лампада эта провисела в часовне недолго. Настоятель Успенского собора Таганрога протоиерей Фёдор Покровский испугался, что «на эту ценную вещь могут покуситься любители чужой собственности», и распорядился перенести золотой парусник в охраняемый Успенский собор. Там эта лампада зажигалась только по самым большим праздникам.

После гибели Александра II в 1881 году торжественные службы в часовне прекратились, а само здание начало ветшать и разрушаться. В 1929 году, уже после прихода Советской власти, культовое здание было окончательно снесено – сейчас на его месте стоит многоквартирный дом. Утрачена была и уникальная золотая лампада с ангелом, разделившая трагическую судьбу хранившего ее Успенского собора. В 1922 году, во время государственной кампании по изъятию церковных ценностей, лампада-парусник была конфискована властями, и по всей видимости, разобрана на части и переплавлена – никаких ее частей исследователям обнаружить так и не удалось. Успенский собор, в котором она хранилась, тоже был уничтожен: его взорвали и разобрали до основания в 1938 году...

Старший сын Александра II и наследник престола цесаревич Николай Александрович, позже умерший от туберкулезного менингита, так же посещал Таганрог в августе 1863 года в рамках организованной уже его отцом ознакомительной поездки по российским городам. Правда, сельского Примиусья он не видел: наследник и прибыл в город, и убыл из него на пароходе. Но в Таганроге он не только посетил дворец Александра I и памятник покойному императору, но так же отдал дань памяти, побывав на службе в Успенском соборе и посетив Иерусалимский греческий монастырь.

Его младший брат, император Александр III Миротворец посещал Таганрог в рамках точно такого же одобренного отцом масштабного знакомства со страной. И тоже – будучи цесаревичем и наследником престола. Визит этого великого князя состоялся в мае 1870 года, традиционно поездом, по пути из Бахмута в Новочеркасск: главной целью визита цесаревича на Дон было участие в грандиозных торжествах, посвященных 300-летию Войска Донского. Ведь Александр Александрович в тот момент являлся Наказным атаманом всех казачьих войск страны.

И для этого цесаревича главным поводом посетить Таганрог стало традиционное для всех будущих императоров поклонение семейной святыне — дворцу Александра I, о чем будущим царем оставлена была памятная запись в книге почетных посетителей.

Заметим, этот визит, в отличие от прочих, имел внутриполитические последствия: в 1887 году, уже став полноправным императором, Александр III вновь посетил земли донского казачества. По его указу Таганрог и Ростов, со времен Екатерины относившиеся к Екатеринославской губернии, были, наконец, официально присоединены к Области Войска Донского. Это решение императора кардинально изменило экономический и налоговый статус Таганрога, сделав его одним из главных торговых выходов казачьего края к морю.

Посещал Таганрог и последний русский император – Николай II. И тоже – по железной дороге и в роли наследника престола. Этот визит состоялся в августе 1893 года: 25-летний цесаревич, как и его предшественники, посетил дворец на Греческой улице и отстоял службу в Успенском соборе, отдав дань памяти знаменитому предку. Правда, ночевать не остался – в тот же день Николай II навсегда покинул город, отправившись в Санкт-Петербург, навстречу своей судьбе…

Елена Мотыжева



■ **Слобода Матвеев Курган, 1885-1888**



■ **Базар в Таганроге, 1885-1888**

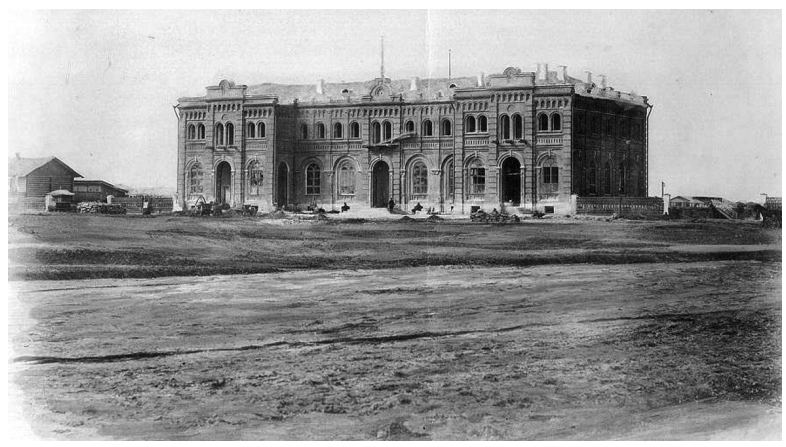

■ **Железнодорожная станция в Таганроге, 1885-1888**



■ **Пристань в Таганроге, 1885-1888**



■ **Проезд на морскую пристань в Таганроге, 1885-1888**



■ **Железнодорожный мост через р. Санбек, 1885-1888**



Наши дети – под прицелом вербовщиков!

Утром школьник получает пятёрку в школе, а вечером идет и забрасывает бутылку с зажигательной смесью в трансформаторную будку. Из обещанных 20 тысяч рублей подросток получает лишь 7 тысяч аванса за преступление и потом отправляется в тюрьму на долгие годы. Эта схема с пугающим постоянством повторяется сегодня по всей России.

По данным Следственного комитета, только с августа 2025 года возбуждено уже десятки уголовных дел о диверсиях, обвиняемыми по которым проходят десятки человек, и многие из них несовершеннолетние. По данным Минпросвещения, за 2025 год по всей России задержаны почти 390 подростков, совершивших диверсии. Самый юный из задержанных — 13-летний мальчик. За каждой цифрой статистики – сломанная детская жизнь, и этого бы не случилось, если бы взрослые вовремя заметили, что происходит.

Почему подросток — идеальная мишень?

Подростка легко обмануть, потому что у них ещё не сформированы критическое мышление и способность оценивать долгосрочные последствия. Вербовщики прекрасно это знают. Чтобы затянуть подростка, вербовщики используют одну и ту же схему, она работает, как капкан в пять шагов:

Первый шаг — сближение. Неизвестный человек в мессенджере или игре завязывает дружбу, находит общие темы. Часто вербовщик представляется девушкой, за чьим аккаунтом на самом деле скрывается мужчина. Чат-бот «Дайвинчик/Leo» — лишь один из популярных каналов, через который, по данным СК России, за последнее время были завербованы 19 молодых людей от 14 до 18 лет в десяти регионах страны, включая Ростовскую область.

Второй шаг — лёгкое задание за реальные деньги. Например, подростку предлагают «фотомониторинг»: просто сфотографировать пять любых машин. За это платят 500 рублей. Задание кажется безобидным, а деньги платят настоящие. Затем задания усложняются, подростка заставляют проехать по определенным координатам, и снять определённые объекты.

Третий шаг — втягивание. Часто подросток рассказывает о «подработке» друзьям, те подключаются. Задания становятся всё серьёзнее. Потом ему обещают 20 тысяч за поджог вышки сотовой связи и перечисляют аванс в 7 тысяч.

Четвёртый шаг — шантаж. Как правило, уже после передачи геолокации или фотоснимков на смену подставной «девушки» на связь с подростком выходит мужчина, который его запугивает и объясняет, что передача координат – это уже преступление, и теперь подросток должен «сотрудничать со следствием», чтобы спасти себя и родителей. Подросткам звонят люди, и они чаше всего представляющиеся сотрудниками российских правоохранительных органов, которые угрожают уголовным делом, если подросток не будет выполнять их требования. Таким образом ребенка вводят в заблуждение, многие так и не успевают понять, что общаются с представителями вражеских спецслужб и выполняют их указания.

Пятый шаг — преступление. Подросток поджигает релейный шкаф, трансформатор, или военкомат. Не понимая, что вроде бы «банальное хулиганство» ему грозит не 167-я статья, «Умышленное повреждение чужого имущества» и возможный или условный срок, Совершённое им преступление это уже статья 205-я или 281-я — террористический акт или диверсия, за что ему придется отбывать наказание 20 лет и более, несмотря на юный возраст.

Тревожные признаки: когда родителям нужно бить тревогу

Психолог Людмила Богданова, руководитель отдела специальных психофизиологических исследований ОП «Вымпел-А», отмечает: молодёжь регулярно транслирует в интернете свою жизнь, увлечения, места пребывания, привычки, душевные метания — всё это вербовщики используют как рычаги манипулирования.

Что должно насторожить родителей: скрытность и переписки по ночам; новые неизвестные «друзья» в сети, особенно те, кто предлагает «подработку»; на счету подростка появляются непонятные деньги; ребёнок стал тревожным, замкнутым, боится рассказать о чём-то; в телефоне — фотографии объектов инфраструктуры, военных объектов, машин; подросток выходит из дома поздно вечером или ночью без объяснения причин.

Что делать, если вы столкнулись с вербовкой?

1. Не выполняйте задания. Любое действие по указанию вербовщиков — потенциальная статья 205 (террористический акт - до 20 лет, ответственность по этой статье начинается с 14 лет) или 281 (диверсия - до 20 лет) УК РФ.

2. Сохраняйте переписку. Не удаляйте ничего. Делайте скриншоты, фиксируйте номера и аккаунты — всё это поможет следствию.

3. Не пытайтесь «переиграть» вербовщика. Не продолжайте общение из страха, любопытства или надежды на обещанные деньги.

4. Звоните. В полицию — 102 (с городского 02). На линию помощи проекта «Выход31» — 8-800-333-03-31 (круглосуточно, бесплатно). На телефон доверия МВД России — 8-800-222-74-47. В экстренной ситуации — 112.

5. Поговорите с ребёнком. Главное — доверительные отношения в семье. «То, что поначалу кажется просто «подработкой» или «помощью другу», может оказаться вовлечением в опасные и противозаконные схемы — вплоть до терроризма». Надо суметь объяснить это своему ребенку и что он может прийти к вам, даже если уже наломал дров. В последнее время в школах и колледжах преподаватели регулярно проводят беседы с подростками на эту тему. Но, как говорят учителя и преподаватели, к сожалению, дети слишком несерьезно относятся к такой информации. Опять же в силу возраста и отсутствия жизненного опыта подростки считают, что с ними это точно не произойдет или что они достаточно умные, чтобы не попасть в ловушку вражеских спецслужб. Поэтому родителям лично необходимо разъяснять детям опасность, которой они могут подвергнуться, общаясь в интернете с незнакомыми людьми.

Выход есть — закон на стороне тех, кто остановился!

Статья 31 УК РФ — добровольный отказ от преступления — освобождает от уголовной ответственности, если лицо добровольно и окончательно прекратило подготовку и своевременно сообщило органам власти. Но три условия должны быть соблюдены одновременно: 1. Добровольность — решение принято по собственной воле, а не из-за того, что помешала охрана или полиция. 2. Окончательность — полный отказ, а не перенос на другой срок. 3. Своевременность — отказ возможен только до момента реального поджога. Если фитиль уже горит — добровольный отказ юридически невозможен. В России запущен профилактический проект «Выход31» — на сайте выход31.рф собраны инструкции, реальные истории подростков, получивших сроки, и рекомендации для родителей. Родители, услышьте главное: вербовщики не выглядят как злодеи из кино. Они приходят через экран телефона, через милую «девушку», которая симпатично улыбается на аватарке, через предложение сфотографировать машины за 500 рублей. Подросток не понимает, что дороги назад не будет — а вы можете не заметить, пока ещё не стало поздно. Разговаривайте с детьми. Не лекциями и нотациями, а по-настоящему. Объясните: любое предложение «лёгкого заработка» от незнакомца в интернете — это ловушка. И что в любой момент можно остановиться, позвать на помощь и не оказаться за решёткой в 15 лет.

Выход есть всегда. Но только если не молчать, и вовремя остановиться!





До 15 лет тюрьмы грозит 19-летнему таганрожцу за крупную партию запрещёнки. Его задержали сотрудники Таганрогского линейного отдела МВД России на транспорте. При личном досмотре правоохранители нашли у него и изъяли 82 свёртка с веществом растительного происхождения зелёного цвета. Также, во время обыска, дома у задержанного полицейские нашли ещё один пакет с сухой растительной массой и 1 пакет с порошкообразным веществом. Криминалисты установили, что изъятые вещества являются каннабисом (марихуаной) общей массой около 150 граммов и мефедроном общей массой более 1,5 граммов. Кроме того, оперативники выяснили цель столь «внушительного багажа». Оказалось, что молодой таганрожец хотел «раскидать» закладки с марихуаной по городу, а мефедроном общей массой в 1,5 грамма он планировал «наслаждаться» сам. Только теперь ему придётся коротать время за решёткой. Против него возбудили уголовное дело по статьям о хранении и покушении на сбыт наркотиков в крупном размере по предварительному сговору. Максимальное наказание, предусмотренное санкциями этих статей, предполагает лишение свободы на срок до пятнадцати лет.



Матвеево-Курганский школьник на электровелосипеде сбил восьмилетнюю девочку. О случившемся рассказали в донской Госавтоинспекции. ДТП произошло утром 19 сентября в посёлке Матвеев Курган. По предварительным данным, 11-летний подросток ехал на двухколесном транспорте по улице Светлой. В какой-то момент он не рассчитал скорость и сбил девочку — она шла по той же улице в том же направлении. Пострадавшую с травмами увезли в больницу. Сейчас полицейские выясняют все детали происшествия.

Возбуждено уголовное дело в отношении 68-летней жительницы поселка Матвеев Курган. Женщину подозревают в умышленном причинении тяжкого вреда здоровью, повлекшем смерть потерпевшего (ч. 4 ст. 111 УК РФ). По данным следствия, 12 сентября во время совместного распития алкоголя между супругами вспыхнула ссора. В ходе конфликта пенсионерка нанесла мужу множественные удары деревянной тростью по голове, а затем она избила мужчину металлической лестницей. От полученных травм пострадавший скончался на месте. Подозреваемая задержана. Рассматривается вопрос о заключении ее под стражу. «Проводится комплекс следственных действий, направленных на установление всех обстоятельств совершенного преступления. Назначена судебно-медицинская экспертиза для установления точной причины смерти погибшего, а также психолого-психиатрическая экспертиза для определения вменяемости фигурантки уголовного дела на момент совершения инкриминируемого деяния» - сообщает пресс-служба регионального МВД.



Пенсионер погиб при пожаре домовладения в Красносулинском районе. О случившемся рассказали в донском МЧС. Трагедия произошла 18 сентября, в селе Прохоровка. Здесь на переулке Колхозном загорелся частный дом. За считанные минуты огонь охватил площадь в 40 квадратных метров. Справиться с возгоранием удалось силами шести специалистов — они задействовали две единицы спецтехники. После ликвидации огня на месте происшествия они обнаружили тело 71 летнего мужчины. Сейчас по факту случившегося проводятся следственные мероприятия — специалисты выясняют причины и обстоятельства трагедии.

Нерадивый отец приступил к выплате двухмиллионной задолженности – мотивация закоренелого алиментщика посредством ареста автомобиля дала положительный результат. На исполнении в Первомайском районном отделении судебных приставов ГУФССП России по Ростовской области находится возбужденное в отношении должника исполнительное производство о взыскании алиментов на несовершеннолетнего ребенка.

Судебный пристав-исполнитель должным образом уведомил должника о возбуждении исполнительного производства, особое внимание уделив последствиям неисполнения решения суда — перспективе уголовной ответственности в случае игнорирования родительского долга. Тем не менее, должник, уверенный, что ежемесячная материальная поддержка со стороны отца существенно не повлияет на финансовое благополучие, физическое и творческое развитие ребенка, продолжил уклоняться от исполнения родительских обязанностей, не принимая участия в жизни малыша. В результате образовалась внушительная задолженность по алиментам на сумму 2 854 252 рублей.

Защищая детство и материальное благополучие ребенка, судебный пристав-исполнитель сделал запросы в регистрирующие органы и кредитные организации. На основании полученных сведений о материальном положении нерадивого отца, сотрудником органа принудительного исполнения составлен акт описи и ареста имущества, а именно транспортного средства, принадлежащего алиментщику на праве собственности. Рискуя потерять автомобиль, должник вспомнил о значимости отцовской поддержки и заботы для несовершеннолетнего ребенка.

Ощутив в полной мере силу Закона, должник осознал свою вину и приступил к погашению задолженности по алиментным платежам - на депозитный счет отделения от алиментщика поступили денежные средства в размере 999 713 рублей и уже перечислены взыскателю для частичного погашения задолженности по алиментам. Таким образом, нерадивый отец приступил к выплате алиментной задолженности.

Редактор страницы Андрей Крахмалёв

НОВЫЙ магазин СТРОИТЕЛЬНЫЙ
п. М-Курган, ул. Агрономическая, 1 И. Тел.: 8-951-500-86-64, 8-904-503-92-79

- Пенопласт-дроблёный
- Пенопласт 20, 30, 40, 50, 100 мм
- Пеноплекс 20, 30, 40, 50 мм.
- Утеплитель Технониколь -1130руб.
- Гипсокартон 9,5мм, 12мм.
- Штукатурка Хабез-старт 30кг.(320руб)
- Цемент - 25кг., 50кг (680руб).
- Фанера 4, 6, 8, 10, 12, 15, 20мм
- Фанера ламинированная
- Проф. труба; - Проф. лист
- Арматура; - Уголок; - Лист оцинков.
- Труба водопроводная
- ДСП; - ДВП; - Фиброволокно
- Счётчики воды; - Ролл-шторы
- Теплый пол; - Коллекторы
- OSB 9мм, 12мм.; - SPC панели
- Шифер 8 волн ГОСТ (Волгоград) - 550 руб.
- Шифер плоский; - Оргстекло;
- Сетка рабица; - Сетка сварная
- Клей плиточный; - Плитка
- Брусчатка; - Поребрики
- Брус дер. 20х40, 30х40, 40х40, 40х50, 40х60, 50х50
- Смесители, сифоны, краны
- Канализационные трубы; - Люки канализац.
- Асбестоцементные трубы
- Тачки - Сажа - Битум
- Трубы дымоходные d: 80, 100, 110, 115, 120, 125, 130, 135, 140, 150, 160мм
- Бойлеры 15, 30, 50, 80 л. Бойлер 80 л.
- Унитаз (полный комплект) - 5400 руб.
- Мойки, раковины, тумбы под мойки
- Радиаторы стальные, алюминиевые
- Замки (более 100 видов); - Обои
- Петли, навесы на двери/ворота
- Провод, СИП, автоматы, светильники, Люстры
- Линолеум шириной от 1,5 до 5м., Ламинат
- Ковролин шириной от 0,6 до 5м., Дорожки, Коврики

Работаем с 8:00 до 18:00 без перерыва и выходных
реклама

ОКНА и ДВЕРИ
НОВЫЕ И Б/У В НАЛИЧИИ
в большом ассортименте
АЛЮМИНИЕВЫЕ ПЕРЕГОРОДКИ, ВИТРАЖИ, ДВЕРИ
Любые размеры на заказ!
МЕЖКОМНАТНЫЕ, ВХОДНЫЕ (металлические и металлопластиковые)
ДОСТАВКА УСТАНОВКА
Также в наличии: батареи отопления, газовые печи, профлист оцинкованный
п. Матвеев Курган, ул. Калинина, 36. Тел.: 8-909-395-66-41
реклама



— Сема, почему у тебя под глазом синяк?
— А пусть не лезут!

Разговаривают две блондинки:
— Я наконец-то научилась «Включать дурочку».
— Молодец! А выключать когда начнёшь учиться?

Мне вчера сказали, что я живу одними фантазиями. Я чуть из окна воздушного замка не выпал!



Встретились трое у винного магазина. Скинулись, взяли бутылку. Зашли в подворотню, решили выпить за знакомство.
— Вася, — представился один.
— Айвас, — представляется другой и поясняет, — по-русски тоже Вася.
— Акоп, — представляется третий, а по-русски. .. по-русски...
— Траншей, — помогает ему Вася.

Грузчик Василий, прочитав на ящике с товаром надпись «ОСТОРОЖНО НЕ БРОСАТЬ!», со всей дури зафигарил им о пол. Вот она, волшебная сила знаков препинания!

Из обвинительного заключения:... «всегда демонстрировал свой интеллект, постоянно оскорбляя этим чувства большинства».

Люба работала продавщицей в цветочном магазине, поэтому ухажёры на свидание приносили ей колбасу.

Идём с сыном по улице, беседуем обо всём подряд.
Спокойненько так идём. И вдруг он выдаёт: «Хорошая ты всё-таки женщина, когда не орёшь!»

— Как на работе отличить лень от выгорания?
— Если вообще ничего не хочется — это выгорание. Если работать неохота, но на интернет силы есть — это лень.

После того, как стало модным писать «креведко» и «блондинко», мало кто вспомнит, что Морозко — это сказочный персонаж, а не погодко.

— Что ты готов сделать — живота не жалея?!
— Съесть чебурек!





— Изя, вы меня любите?
— Местами.

Труд когда-то сделал из обезьяны человека!
А нынче обезьяны разленились...

— Вера Петровна — святая женщина.
— Гм.... да.... она и мужа своего сделала великомучеником.

— Говорят, что этот спектакль не имеет успеха у зрителей?
— Ну, это еще мягко сказано. Я вчера позвонила в кассу, и спросила, когда начало представления.
— И что?
— Мне ответили: «А когда вам будет удобно?»

— Спасибо, дорогая! У тебя рагу, как всегда, получилось прекрасно!
— Да, у меня всегда рагу получается, хотя я каждый раз готовлю разные блюда.

Дама резко тормозит перед зданием автошколы, помяв и поцарапав при этом несколько автомобилей, и требует у директора:
— Дайте мне срочно другого инструктора. У того слабака, которого я привезла, инфаркт случился.

Тот, кто выдумал упаковку влажных салфеток, где вынимаешь одну, а вылазит ещё четыре — придумайте ещё, пожалуйста, такой банкомат!

Психбольница. Из одной палаты слышится:
— Меня к вам послал Господь!
— Из другой:
— Я к вам никого не посылал!

Так вдруг нестерпимо захотелось совершить доброе дело! Покормил себя обедом. И одним голодным человеком на планете стало меньше.

— Переходите к нам! Нам нужны такие люди, как вы!
— А вы, - таким людям, как я?

Многие люди от коронавируса так и не излечились. У них такая корона на голове, что так и хочется сбить лопатой.

Любовь приходит и уходит. И после нее становится как-то чище... Домработницу у нас Любой зовут.

Дорогая, не хочешь сходить на работу? А то у меня уже шея затекла.

Приходит собаковод-любитель в семью, где родилась тройня.
Долго разглядывает новорожденных, а потом показывает на одного из них:
— Я бы оставил вот этого...

— А не будет новый налоговый инспектор взятки брать?
— Да ты что? Честнейший человек! До этого он два года директором бани работал, так ни разу не помылся!





Вопрос на собеседовании:
— Вы женаты?
— Нет.
— Тогда вы нам не подходите.
— Почему?
— Нам нужны люди, умеющие подчиняться.

— Папа, купи пиво.
— Сынок, отстань.
— Папа, ну купи пиво.
— Сынок, помолчи, я прошу тебя.
— Папа, ну, купи пиво, я же вижу, как тебе фигово.

Есть два типа водителей, которых я терпеть не могу. Первые — мигают сзади и несутся как умалишенные, вторые — еле плетутся впереди меня. Приходится им мигать. К остальным вопросов нет.

Многие мужчины боятся женщин, до которых им нужно ещё дорасти.
Гораздо проще пользоваться теми, до которых можно опуститься.

Побывал у гадалки, и она за 40 баксов сказала, что вечером сегодня будет скандал в семье. И он произошёл, когда жена узнала на ЧТО я потратил деньги!

Сказала своему, что хочу умереть с ним в один день. Теперь этот идиот не садится ко мне в машину.

— Дорогой, перед свадьбой ты обещал любовь, как в кино. Мы поженились, где комплименты, цветы, подарки?
— Это был трейлер. Теперь начинается фильм ужасов: быт, ипотека, дети.

Когда бухаешь, все кричат: «Завязывай!»
Как только бросишь пить, вздыхают: «Лучше б пил».

Общественно-политическая газета «ДЕЛОВОЙ МИУС»
Свидетельство о регистрации ПИ № ТУ61-01471 от 10.07.2024 г. Выдано Управлением Федеральной службы по надзору в сфере связи, информационных технологий и массовых коммуникаций по Ростовской области (Роскомнадзор)
Директор
Мочалов Павел Юрьевич
Главный редактор
Мотыжева Елена Николаевна

УЧРЕДИТЕЛИ
Правительство Ростовской области, Администрация Куйбышевского района, ООО «Миус-Медиа»

ИЗДАТЕЛЬ
ООО «Миус-Медиа»
Адрес издателя:
346970, Ростовская область, Матвеево-Курганский район, п. Матвеев Курган, ул. 1 Мая, д. 16

АДРЕС РЕДАКЦИИ
346970, Ростовская область, Матвеево-Курганский район, п. Матвеев Курган, ул. 1 Мая, д. 16
Тел.: 8(86341) 3-13-30, +7(928)615-34-37
Эл. почта: mius-media@mail.ru,
Сайт: mius-media.ru
Соцсети: t.me/miusmedia; https://max.ru/id6119002687_biz; https://ok.ru/profile/578525551919; https://vk.com/id255872699

ОТПЕЧАТАНО
ЗАО «Технический центр «Крестьянин» 346800, Ростовская область, Мясниковский район, с. Чалтырь, тер. Промышленная зона 1, пятно 2 «в»
Подписной индекс: ПМ586
Номер подписан в печать по графику в 12.00, фактически в 12.00.
Тираж 2800
Заказ № 731
Свободная цена

Использование материалов без ссылки на издание не допускается.
За достоверность рекламных материалов и объявлений ответственность несут рекламодатели.
Мнение автора может не совпадать со мнением редакции.
Все неподписанные фото находились в свободном доступе в сети Интернет.
*Мессенджер WhatsApp принадлежит компании Meta, которая признана экстремистской и запрещена в РФ.

26038
2052000181621