Независимая еженедельная региональная общественно-политическая газета

9 июня 2022 г.
№ 23 (1153)

Миус Деловой

16+

ВЫХОДИТ С АПРЕЛЯ 2000 ГОДА

Распространяется на территории Матвеево-Курганского, Родионово-Несветайского, Неклиновского, Куйбышевского районов

Отдых в Неклиновке – это здорово!

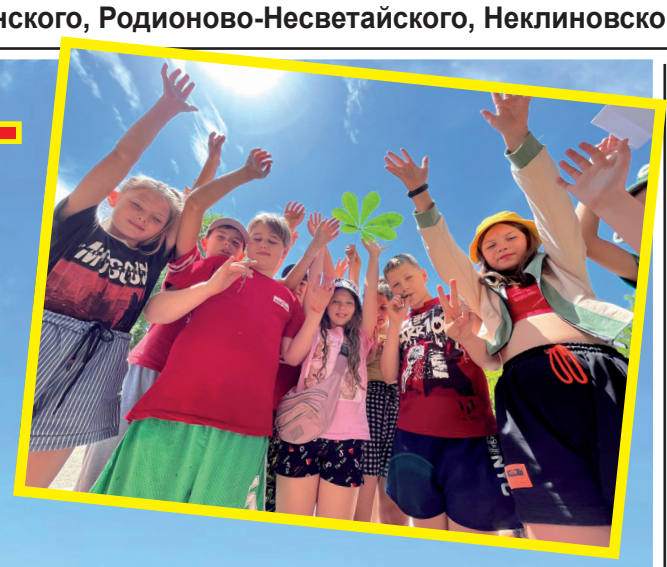

Репортаж из детского оздоровительного центра «Котлостроитель» Неклиновского района, где дети могут не только хорошо и интересно отдохнуть, но и поправить здоровье, пройдя курс лечебных процедур, назначенных педиатром и другими профильными врачами.
И все это - по довольно умеренным ценам.

стр. 10

Шах и мат

Неклиновские шахматисты ищут соперников среди матвеевокурганцев и куйбышан, приглашая на турнир

стр. 3

Зелёная Троица – росой душа умоется

Рецепты лучших травяных чаев из местных трав от нашего журналиста и его бабушки

стр. 11

Скрыл тайной Миус Дивея улус

Журналисты ДМ «раскопали» сведения о нашем земляке, в Средние века бывшем самым лютым врагом Ивана Грозного

стр. 18

Как нас обманывают в супермаркетах

Разбираем основные методы обмана покупателей со стороны продавцов крупных и не очень магазинов

стр. 19

АСФАЛЬТИРОВАНИЕ
БЛАГОУСТРОЙСТВО ДВОРОВ И ТЕРРИТОРИЙ
Установка бордюров, поребриков и водоотливов.
Укладка геотекстиля, тротуарной плитки.
Наличный и безналичный рассчет.
Опыт работы более 15 лет. Качество работ гарантируем!
РАССРОЧКА ПЛАТЕЖА

Замер бесплатный.
Без предоплат.
Пенсионерам - скидки!
8 938 168 93 33
РЕКЛАМА

ЛЕТО...
Жаркие скидки!
от -35% до -50%
скидка при оформлении в день замера
скидки пенсионерам
Окна
Откосы
Жалюзи
Рольставни
Метал. двери
Матвеев-Курган, ул. Южная, 30
+7 (918) 581 37 27
ПРИГЛАШАЕМ К СОТРУДНИЧЕСТВУ МОНТАЖНИКОВ
СУПЕРМАРКЕТ ОКОН
СОЗДАЕМ УЮТ В ВАШЕМ ДОМЕ
РЕКЛАМА

АСФАЛЬТИРОВАНИЕ
ТРОТУАРНАЯ ПЛИТКА

Быстро и качественно асфальтируем дворы и территории!
Установка бордюров и поребриков.
Укладка тротуарной плитки.
Замеры - БЕСПЛАТНО!
Индивидуальный подход к каждому клиенту!
СКИДКИ
Звоните: 8-904-503-02-07
реклама

ОПЫТНЫЙ ТЕЛЕМАСТЕР-АНТЕННЩИК
УСТАНОВКА И ОБСЛУЖИВАНИЕ АНТЕНН
РЕМОНТ ЛЮБЫХ ТЕЛЕВИЗОРОВ

Стаж работы- 25 лет!
8-928-111-33-00
реклама

Благоустройство сквера

Глава Администрации Матвеево-Курганского района Дина Алборова с заместителем Артемом Цыбулько посетили с инспекцией строящийся сквер в хуторе Большая Кирсановка и обсудили этапы его благоустройства с главой администрации Большекирсановского сельского поселения Сергеем Василенко.

Все силы брошены на то, чтобы в течение достаточно короткого времени сельское пространство преобразилось: уложена тротуарная плитка и установлены бордюрные камни, которые четко очертили пешеходные дорожки, заасфальтированы въезды.

Уже подготовлены основания для игровой и спортивной площадок, игровая площадка будет иметь резиновое покрытие. Осталось установить игровое оборудование и тренажеры. Сейчас строители монтируют канализацию для модульного туалета. Будет также проведено озеленение 70% территории, установлены малые архитектурные формы и освещение.

Благоустройство территории проходит в рамках национального проекта «Жилье и городская среда» и должно быть окончено к 15 ноября 2022 года. Всего на преображение общественной территории направлено более 34 млн. рублей из федерального, областного и местного бюджетов.

Учебно-полевые сборы

Ежегодно в Матвеево-Курганском районе с целью передачи патриотического опыта, развития представления о воинском долге и обязанностях проводятся учебно-полевые сборы среди учеников 10-х классов.

1 июня состоялось открытие учебных сборов нынешнего года, в которых приняли участие 53 подростка из 15 общеобразовательных организаций района. На торжественном открытии будущих защитников Отечества поприветствовала глава Администрации района Дина Алборова, пожелав успешно освоить и закрепить необходимые для несения в будущем воинской службы знания и провести время с пользой.

В течение пяти дней ребята получали практические навыки и теоретические знания, их ознакомили с организацией несения караульной и внутренней служб, элементами строевой, огневой, тактической, физической и военно-медицинской подготовки. Так же все участники сборов смогли приобщиться к истории своей страны, а, кое-кто, возможно, даже определился с будущей профессией.

«Тёплый вечер» порадовал поклонников

3 июня в новом парке культуры и отдыха в Матвеевом Кургане состоялся творческий вечер вокального коллектива районного дома культуры «Теплый вечер».

Коллектив прошёл яркий и значимый творческий путь. Он был создан в 1995 году и спустя два года защитил звание Народный, с тех пор каждые три года подтверждает его. Является лауреатом и дипломантом многих областных, всероссийских и международных фестивалей и конкурсов.

Ни одно мероприятие в районе не обходится без участия этого коллектива. Он имеет свой особенный стиль. И когда на сцену выходят солисты «Теплого вечера», их не спутаешь ни с кем. Концерты «Теплого вечера» - это всегда праздник для зрителей, которые благодарны артистам за возможность услышать любимые музыкальные произведения.

Матвеево-Курганский район

Главные события недели

В сотрудники средней школы имени героев Екатериновского подполья и жители села Екатериновка продолжили облагораживать заложенный весной у школы парк «Живая память». В этот раз между подрастающими деревьями были обустроены дорожки: по заранее распланированному маршруту были уложены бетонные литы.

В Каменно-Андриановке и Политотдельском совместными усилиями сотрудников домов культуры двух сел была проведена развлекательная программа для детей «На всех парусах в лето!» На площадках перед домами культуры дети пели, танцевали, играли в различные игры и принимали участие в конкурсах. В финале праздника дети устроили летний вернисаж, рисуя мелками на асфальте картины лета.

В Малокирсановке на территории строящегося парка прошел экологический субботник, в котором активное участие приняли сотрудники Малокирсановской средней школы. Вся благоустраиваемая территория убрана от сорняков и приведена в полный порядок. Строительные работы продолжаются: идет укладка тротуарной плитки и облицовка опорной стены.

В Латоново продолжаются работы по наведению порядка на центральной площади села. Очищаются от сорной растительности дорожки, идет обкос газонов, произведена высадка цветов. Силами депутатов Малокирсановского сельского поселения И.В. Демура и А.А. Кривоногова, а так же ООО АФ «Раздолье» произведен обкос автодороги «село Латоново-село Малокирсановка».

В Александровке прошла акция в поддержку Российской армии и Президента РФ, организованная работниками Александровского СДК. Юные жители села пожелали победы Российской армии в ее действиях на Украине, а братскому народу - скорейшего освобождения от нацизма.

В Матвеевом Кургане начата работа по подготовке к изданию книги, посвящённой вековому юбилею Матвеево-Курганского района, который мы будем отмечать в следующем году. Участники организационного комитета обсудили концепцию будущего издания и объем информации, которую планируется собрать по каждому из направлений. Издание книги запланировано на начало следующего года.

Спасибо, Наташа!

Дорогая редакция! Меня, как и многих других пенсионеров Матвеева Кургана, обслуживают социальные работники отделения №3 Центра социального обслуживания Матвеево-Курганского района.

Мне очень хочется поблагодарить наших соцработников за их прекрасную работу. Но особенная моя благодарность – Наталье Александровне Грохотовой. Это человек с чутким сердцем, с большой и доброй душой. Она с трогательным вниманием и заботой относится к нуждам всех своих опекаемых.

Наташа входит в дом ко всем своим подопечным с доброй улыбкой, с веселым настроением, с ласковыми словами. И от этого нам, пожилым людям, и самим становится радостнее и светлее.

Она всегда очень ответственно и добросовестно выполняет все возложенные на нее поручения, всегда старается купить нам продукты высокого качества, но при этом найти их там, где они продаются дешевле. Если она прибирается в доме, то после все так чисто и аккуратно, словно она это делала для самой себя. Она, словно пчелка, не присядет ни разу!

Без таких, как Наташа, мы, пожилые люди, были бы, как без рук! Нам очень и очень трудно было бы… Побольше бы таких золотых людей, как наша Наташа!

Очень хочется, чтобы накануне Дня социального работника эти добрые слова прочитала о себе и сама Наталья Грохотова, и ее руководство. С профессиональным праздником вас, люди с золотыми сердцами!

Юлия Владимировна Ким

Расписание Богослужений на июнь храма праведного Павла Таганрогского п. Матвеев Курган, ул. Садовая, 2 «В».
Храм открыт ежедневно с 8.00 до 18.00.
Имеется широкий ассортимент церковной утвари и литературы

13 июня, понедельник. День Святого Духа Ап. от 70-ти Ерма. Мч. Ермия.
8.00 – Часы. Божественная литургия. Исповедь.
16.00 – Акафист Святому и Животворящему Духу.

14 июня, вторник. Прав. Иоанна Кронштадтского.
10.00 – Акафист свт. Спиридону Тримифунтскому.
16.00 – Акафист Прав. Иоанну Кронштадтскому.

15 июня, среда. Свт. Ники́фора исп., патриарха Константинопольского.
10.00 – Акафист свт. Николаю Чудотворцу.
16.00 – Акафист вмч. Целителю Пантелеймону.

16 июня, четверг. Мчч. Лукиллиа́на, Кла́вдия, Ипа́тия, Павла, Дионисия и мц. Па́влы девы.
10.00 – Акафист свт. прав. Павлу Таганрогскому. 16.00 – Акафист вмц. Параскеве.

17 июня, пятница. Свт. Митрофа́на, патриарха Константинопольского; Прп. Мефо́дия, игумена Пешношского.
10.00 – Акафист иконе Богородицы «Неупиваемая Чаша».
16.00 – Акафист свт. прав. Павлу Таганрогскому.

18 июня, суббота. Сщмч. Дорофея, еп. Тирского.
8.00 – Часы. Божественная литургия. Исповедь. 16.00 – Всенощное бдение. Исповедь.

19 июня, воскресенье. Неделя 1-я по Пятидесятнице. Собор Всех святых; Прп. Виссариона, чудотворца Египетского. Прп. Илариона Нового, из обители Далматской.
8.00 – Водосвятный молебен. Часы. Божественная литургия. Исповедь.
16.00 – Акафист иконе «Всецарица». После акафиста - елеопомазание.

Редактор страницы Елена Мотыжева

Неклиновский район

Главные события недели

Неклиновцы приняли участие в гастрономическом фестивале «Дон-шашлык 2022», который состоялся в селе Чалтырь. На главной сцене выступили творческие коллективы, среди них и ансамбль Неклиновского района народной песни «Раздолье». Делегацию возглавляла начальник отдела культуры Элеонора Скляр.

Глава администрации Неклиновского района Василий Даниленко провел совещание с главами администраций сельских поселений. Ключевые вопросы повестки – обеспечение противопожарной безопасности, продолжение работ в сфере благоустройства населенных пунктов.

В Неклиновском районе продолжается ремонт внутрипоселковых дорог. За счет средств местного бюджета проведены ремонтные работы по улице Ленина в Покровском сельском поселении.

2 июня делегация из Неклиновского района прияла участие в торжественной церемонии награждения лауреатов регионального конкурса в сфере предпринимательства «Бизнес-Дона». В Конгресс-холле ДГТУ (г. Ростов-на-Дону) вручены дипломы лучшим предпринимателям области в рамках премии «Бизнес Дона». Победителей поздравил губернатор Ростовской области Василий Голубев. В рамках конкурса за звание лучших боролись представители малого и среднего бизнеса в пяти номинациях: «Сфера услуг», «Торговля», «Агробизнес», а также «Производство» и «Инновации».

«Солнце, спорт и дружба — что ещё детям нужно!»

В Покровском сельском поселении Неклиновского района на стадионе «Миус» состоялся районный спортивный праздник «Солнце, спорт и дружба — что еще детям нужно!».

Его участниками стали воспитанники детских садов и учащиеся школ районного центра.

С приветственным словом к учителям, воспитателям, родителям и ребятам обратился глава администрации Неклиновского района Василий Даниленко.

«Дети – это наша гордость, надежда и будущее. Важно делать все, чтобы детство у наших ребят было счастливое и благополучное, предоставлять возможности для развития талантов и способностей. А они оправдают наши ожидания, прославляя родной район своими победами и достижениями в учебе и творчестве», — отметил Василий Даниленко.

■ Выступление ребят на стадионе

Уроки безопасности

27 мая на территории ООО СОК «Ромашка» с детьми, размещенными в пункте временного размещения, проведено обучающее практическое мероприятие по спасению и оказанию помощи утопающим в рамках ежегодного Дня безопасности людей на водных объектах.

■ Во время проведения мероприятия

В ходе мероприятия:

– с лекцией о правилах безопасности на воде выступил государственный инспектор Таганрогского отделения Центра ГИМС Главного управления МЧС России по Ростовской области;

– спасатели Таганрогского поисково-спасательного подразделения ГКУ РО «ПСС ВВ ТМ» наглядно показали приемы спасения утопающего, а также оказания первой помощи пострадавшему на тренажере «Илюша-М»;

– водолазы Таганрогской городской общественной организации «ВОСВОД» продемонстрировали водолазное снаряжение и рассказали о работе водолазов.

В завершении мероприятия дети под руководством спасателей осмотрели имеющееся на вооружении спасателей водолазное снаряжение, средства спасения на воде и аварийно-спасательное оборудование, попробовали свои силы в оказании помощи пострадавшему на тренажере. Всем участникам были вручены памятки с правилами безопасности на воде.

Всего в обучающих мероприятиях в Неклиновском районе приняло участие более 100 детей.

В связи с приближающимся купальным сезоном и установлением теплой погоды МЧС России по Ростовской области прогнозируется значительный рост посещения жителями и гостями района мест традиционного массового отдыха у воды, в том числе необорудованных и опасных мест для купания.

Основными причинами гибели на воде остаются купание в необорудованных местах и купание в состоянии алкогольного опьянения.

Уважаемые жители и гости района! Напоминаем, что купаться разрешено только в специально оборудованных местах (пляжах), которые в обязательном порядке проверены на соблюдение требований законодательства. Родители, не оставляйте детей без присмотра! Единый номер вызова экстренных оперативных служб – 112.

Источник: nekl.donland.ru

Шах и мат. Неклиновцы покорили Чемпионат Ростовской области

В детском оздоровительном центре «Дмитриадовский» состоялся Чемпионат Ростовской области по шахматам.

Воспитанники Детско-юношеской спортивной школы под руководством тренера Евгения Николаевича Езина заняли призовые места. Второе место среди шахматистов муниципальных районов и городских округов третьей группы в номинации «Юноши» занял Егор Тихомиров. Среди женщин третье место завоевала Виктория Тит.

Не вызывает ни малейших сомнений, что за таким достойным результатом стоят мудрый наставник, упорный труд и воля к победе. Шахматы – это интеллектуальная игра, поэтому её популярность велика во все времена. Любители такого интеллектуального развлечения отличаются острым аналитическим умом, хорошей памятью, усидчивостью, выдержкой, терпением. Дети, играющие в шахматы, существенно подтягиваются в учёбе – в общем, сокровищница для развития, а не игра! Не удивительно, что властители великих империй предпочитали проводить свой досуг, играя в шахматы. В переводе с персидского «шах» означает «царь», соответственно «Шах мат» – «Царь беспомощен». Собственно, не будем углубляться в историю, а поговорим с Евгением Николаевичем Езиным о состоявшемся Чемпионате по шахматам, о развитии этого интеллектуального спортивного направления в Неклиновском районе:

– До меня тренером по шахматам был международный мастер Сергей Николаевич Тихий – именно под него открывалось это отделение. Когда его не стало, его предложили возглавить мне.

■ На Чемпионате Ростовской области

Занимаюсь я с детьми уже четвертый год. Дети ходят хорошо. Малыши, 1 и 2 классы, группа 15-16 человек набирается стабильно. Старшие, чуть поменьше, 10-12 человек. Но так и должно быть, дети, которым не интересно, отсеиваются, и происходит своего рода естественный отбор. Остаются только действительно заинтересованные и увлечённые. Мои воспитанники играют в быстрые шахматы – это 10-15 минут игры, классику – это 1 час и больше, есть ещё такое понятие, как блиц – это пятиминутка.

Дети уже имеют опыт участия в Чемпионате, который проходил среди взрослых. На Чемпионат Ростовской области мне очень хотелось их отвезти, чтобы они набрали рейтинг. Егор стал вторым. Девушек там было мало, их соединили вместе с женщинами, Вика заняла третье место. Ко мне ходят, в основном, мальчишки, девочек не так уж и много – всего трое.

Я даю детям знания, как правильно развивать игру, чтобы все фигуры были в бою. Есть такое понятие в шахматах, как дебют – это начало партии. Вариаций дебютов очень много – огромные книги выпускают на эту тему. Всё, конечно, не выучишь. Кроме того, существует уйма ловушек: показываю, какие варианты ходов могут быть, если соперник ошибся. Но, чтоб так совпало, бывает очень редко – 1 из 100 партий.

Дети любят играть против меня одного втроем, или вчетвером. Они сделают ход, а я им советую не спешить и хорошенько ещё раз всё обдумать. И так до того момента, пока не найдут лучший ход. В любом случае, это приносит большую пользу. Просто дети привыкли не концентрироваться ни на чём, делать быстро ход, особо не задумываясь. Я так им делать запрещаю.

В шахматы можно играть вслепую – это очень сложно, но возможно. С шахматной доски убираются все фигуры, у них они должны быть все в голове. Ходы они записывают в тетрадку, затем после 10 ходов начинают их анализировать. Так развивается память и мышление, вырабатывается усидчивость. Шахматы

■ Евгений Николаевич за игрой в шахматы

играют огромную роль в интеллектуальном развитии. А какую роль играет совместное времяпровождение – походы, поездки! Это все объединяет детей, формирует коллективный дух, дети учатся поддерживать друг друга, помогать.

17 июня, в память о наших тренерах – Владимире Николаевиче Антофийчуке и Сергее Николаевиче Тихом – я планирую провести соревнования по шахматам в местной спортивной школе. Думаю, что человек 40 участников наберётся. Участвовать могут дети 2005 – 2014 года рождения и младше из всех районов. Все организационные вопросы решаются со мной в телефонном режиме. Если юных шахматистов моё предложение заинтересовало, звоните – буду всех рад видеть! Любые соревнования – это точка роста. Сталкиваясь с сильным соперником, мы, преодолевая себя, бьём личные рекорды. Это хорошая площадка для того, чтобы показать свою игру, оценить свои слабые и сильные стороны. В этом плане важен контроль над сильными эмоциями, с которыми дети здесь также учатся справляться. А, вообще, в шахматах, как в любом деле, мелочей не бывает! На настрой влияет всё, даже такие мелочи: покушал – не покушал». Человек – это открытая книга, в которую кто-то вписывает слово, кто-то строчку, а некоторые пишут в ней отдельную главу. Тренер – это наставник, способный открыть врождённый талант, не всегда заметный даже родителям. Евгений Николаевич – это тренер от Бога. О своих подопечных он говорит, как о своих родных детях. Вместе с ними радуется, а горечь поражения делит пополам. Учит не останавливаться на достигнутом, стремиться к победам и достойно принимать поражения, потому как всем известно «Нет побед без поражений!»

■ Витрина побед и достижений

Уважаемые жители Матвеево-Курганского и Куйбышевского районов! По всем организационным вопросам, касающимся мероприятия, запланированного на 17 июня, обращайтесь лично к тренеру – Евгению Николаевичу Езину. Обращаться в ДЮСШ Неклиновского района.

Редактор страницы - Ксения Кизеева

Уважаемые жители Куйбышевского района!

Примите искренние поздравления с главным государственным праздником нашей страны – Днем России!

Этот праздник олицетворяет нашу неразрывную связь с Отечеством, общую заботу о настоящем и будущем великой страны, преемственность поколений и единение.

Для каждого из нас Россия – это, в первую очередь, его малая родина, дорогие сердцу места, домашний очаг близкие люди. Именно эти непреходящие ценности, объединяют нас, мотивируют к жизни в мире и согласии, к совершению дел и поступков на благо нашей страны.

В этот знаменательный день от всего сердца желаем вам крепкого здоровья, семейного благополучия, счастья, мудрости и стойкости при решении жизненных задач, неиссякаемого интереса к жизни во всех ее проявлениях!

Администрация Куйбышевского района,
Собрание депутатов Куйбышевского района

Уважаемые сотрудники ФМС! Рады поздравить вас с профессиональным праздником – Днем работников миграционной службы

Федеральная миграционная служба – главный проводник миграционной политики Российской Федерации. Вы решаете важнейшие государственные задачи, обеспечивая контроль за приезжающими в Россию иностранными гражданами и защищая национальный рынок труда.

Особое значение имеет работа миграционной службы для нашего района. Через с.Куйбышево, вновь, проходит основной поток мигрантов.

От вашего профессионализма во многом зависят как безопасность общества, так и неукоснительное соблюдение законных прав и интересов россиян и иностранных граждан.

Примите самые искренние поздравления с профессиональным праздником и пожелания здоровья и неиссякаемых жизненных сил, максимального использования своего потенциала, благополучия, уверенности в завтрашнем дне!

Администрация Куйбышевского района,
Собрание депутатов Куйбышевского района

Куйбышевский район

Главные события недели

- На территории Куйбышевского района были проведены мероприятия, посвященные Международному дню защиты детей.
- В Куйбышевском районе началась оздоровительная кампания для учащихся образовательных организаций.
- На территории Куйбышевского района были проведены показные, обучающие мероприятия единого Дня безопасности на водных объектах.

Праздник детства

Летние каникулы - это всегда долгожданный праздник для детей. Начало лета, однако, это не только начало детских каникул. 1 июня - День защиты детей, праздник детства, побуждающий взрослых заботиться о детях, внимательнее вникать в проблемы маленького человека.

Участники концерта

В Куйбышевском районе прошли мероприятия, посвящённые Международному Дню защиты детей.

В этот праздничный день для ребят были организованы викторины, конкурсные и спортивно - игровые программы, концерты, театрализованные представления, интерактивные площадки и различные акции.

Дети с большим удовольствием принимали участие в конкурсных испытаниях, подвижных играх, отгадывали загадки. Всем было очень весело и интересно.Отличившимся в испытаниях ребятам, вручали сладкие призы. С любовью организованные мероприятия на открытом воздухе доставили массу положительных эмоций не только юным жителям нашего района, но и их заботливым родителям.

Народный мастер - это сила!

Участники мероприятия

Посмотрите!
Эти вещи нынче в гости
к нам пришли,
Чтоб поведать нам секреты
Древней, чудной красоты.
Чтоб ввести нас в мир России,
Мир преданий и добра
Чтоб сказать, что есть в России
Чудо – люди – мастера!

Земля наша Русская испокон веков славилась своими добрыми мастерами, людьми, которые создавали и создают своими руками сказочную красоту. Важно помнить о нашем наследии, ведь, Россия – огромная многонациональная страна, каждый из народов которой, богат своими искусством, традициями и обычаями.

В старинных русских традициях ярко проявляются такие черты нашего народа, как любовь к природе, гостеприимство, уважение к старшим, жизнерадостность и широта души.

Русский народ всегда славился трудолюбием. В старину всё делали своими руками. Ремесло кормило человека, одевало и обувало его.

Народные художественные промыслы – это не просто сувенирная продукция, игрушки или изделия для быта - это прежде всего наши «корни», традиции и культура. Промыслы создаются вручную, поэтому каждое изделие неповторимо. Оно содержит частичку души и сердца своего мастера. Кроме того, промыслы уникальны и самобытны. И очень важно сохранить и приумножить это богатое культурное наследие для будущих поколений. Важно, чтобы наши дети знали об истории донского края, о том, чем жили наши предки, каким ремеслом они занимались и как прославляли свою землю, сформировать чувство гордости и любви к своей малой родине.

В рамках Года культурного наследия народов России, посвящённого русским традициям и ремёслам, в МБУККР «Куйбышевской РМЦБ» прошли мероприятия «Библиосумерки 2022» - «Кладовая ремёсел».

Наш край богат талантами, самобытными людьми, которые сами являются носителями культурного наследия. Работы наших местных мастеров впечатляют не меньше, чем шедевры русских зодчих. Мероприятие сопровождалось красочными выставками, на которых можно было познакомиться с работами: Сычевой Л.В. - вышивание крестиком картин и портретов, Медведевой Т.В. - валяние из шерсти декоративных изделий и предметов одежды, Кудлаевой О.А. - разнообразный мир сумок на любой карман,Горьковенко Н.А. познакомила и показала ребятам куклы-обереги, которые в старину защищали семью и их дом от сглаза. Фьюзинг-«мир цветного стекла и радужного настроения» представила всем зрителям Бороденко В.И. Этими изделиями можно любоваться всегда, ведь при разном освещении, они выглядят по - разному, но всегда замечательно.

С искусством вязания крючком и спицами ребят и гостей мероприятия познакомила и провела мастер-класс Симанько Е.В.

Ребята с большим интересом посмотрели книжные выставки «Рукам работа - душе праздник», «Мир твоих увлечений», «Что не страница-совет мастерице!», которые представили для них библиотекари Соломощук Л.Н. и Лященко Ю.В..

Представленные на выставке книги, рассказывают о многообразии ремесел. Наши юные читатели и их родители могли узнать из книг, представленных на выставке, об истории развития того или иного ремесла. А книги-самоучители помогут освоить и выполнить любую поделку из спичек, шпагата, бумаги.

Мероприятие прошло в шуточно-весёлой форме, на котором каждый смог найти для себя занятие по душе и получил яркие, незабываемые эмоции и впечатления.

Библиограф Литюк Е.В.

Утверждены новые форма и порядок подачи декларации по СОУТ

Администрация Куйбышевского района информирует работодателей, что Минтруд России утвердил новую форму декларации соответствия условий труда государственным нормативным требованиям охраны труда (далее – Декларация), порядок ее подачи и правила формирования и ведения реестра деклараций (Приказ Министерства труда и социальной защиты РФ от 17 июня 2021 г. № 406н). Документ вступил в силу 1 марта 2022 года и действуют до 1 марта 2028 года.

Декларация подается работодателями в отношении рабочих мест, по которым проведена специальная оценка условий труда (далее – СОУТ), за исключением рабочих мест, по которым идентификация потенциально вредных и (или) опасных производственных факторов не осуществляется (ч. 6 ст. 10 Закона «О специальной оценке условий труда» № 426-ФЗ от 28.12.2013).

Форма декларации включает в себя сведения:

- о работодателе, подающем декларацию;
- о рабочем месте, по которой проводилась СОУТ;
- о результатах СОУТ и документах, ее подтверждающих.

Декларация подается в государственную инспекцию труда (далее – ГИТ) по месту нахождения работодателя или по месту нахождения его филиала или представительства.

Декларацию, как и в настоящее время, можно подавать как в бумажном, так и в электронном виде.

Если декларация оформляется на бумажном носителе, то после внесения необходимых сведений ее нужно подписать работодателю и проставить печать (при наличии ее у работодателя). В бумажном виде декларация может подаваться в ГИТ работодателем лично или направляться по почте с описью вложения и уведомлением о вручении почтового отправления. Новая форма декларации приведена в Приложении № 1 к приказу Минтруда России от 17 июня 2021 г. № 406н.

В электронном виде подать декларацию можно только при наличии у работодателя усиленной квалифицированной электронной подписи. В этом случае форма декларации заполняется на официальном сайте Федеральной службы по труду и занятости в информационно-телекоммуникационной сети Интернет.

Ознакомится с Приказом Минтруда России от 17.06.2021 №406н «О форме и порядке подачи декларации соответствия условий труда государственным нормативным требованиям охраны труда, Порядке формирования и ведения реестра деклараций соответствия условий труда государственным нормативным требованиям охраны труда» можно по ссылке: *https://mintrud.gov.ru/docs/mintrud/orders/2001*

Соболезнования в связи с уходом из жизни Литюк Веры Александровны

Администрация Куйбышевского района выражает искренние слова соболезнования семье Литюк Веры Александровны, вдове участника Великой Отечественной войны, ветерану труда.

Вера Александровна останется в памяти родных, близких и земляков как скромный, добропорядочный и отзывчивый человек, который прожил достойную и долгую жизнь. Светлая память о ней навсегда останется в наших сердцах.

Администрация Куйбышевского района,
Собрание депутатов Куйбышевского района

Страница подготовлена Администрацией Куйбышевского района

Родионово-Несветайский район

Главные события недели

- Работники РДК провели акцию под названием «Курение или здоровье – выбор за Вами!». В ходе мероприятия жителям Родионово-Несветайской слободы было рассказано о том, как побороть вредную привычку. Им также были розданы флажки с соответствующим логотипом и призывы вести здоровый образ жизни.
- Администрация Болдыревского сельского поселения провела субботник по уборке мусора на берегах водоемов, расположенных на территории поселения. Мероприятие было приурочено к всемирному Дню зашиты окружающей среды.
- Дошкольные учреждения Родионово-Несветайского района приняли участие в профилактической акции «Внимание, дети!». Педагоги провели с дошкольниками обучающие беседы по правилам дорожного движения, теперь малыши знают, как безопасно передвигаться по обочинам дорог и пересекать проезжую часть.
- Финал праздника в Веселовской СОШ под названием «В гости к лету» получился сладким – всем его участникам было роздано мороженое от фермера Андрея Максимовича Крупенича.

Время проверять знания

2021-2022 учебный год в школах Родионово-Несветайского района завершили 73 одиннадцатиклассника и 202 ученика девятых классов. И сразу же они вступили в новый важный этап в жизни – начались выпускные экзамены.

По информации начальника управления образования Родионово-Несветайского района Светланы Викторовны Датченко, итоговая аттестация в форме государственного выпускного экзамена по обязательным предметам (русский язык и математика) проводится для выпускников, не планирующих поступать в высшие учебные заведения. Из 73 71 выпускник сдает итоговую аттестацию в форме ЕГЭ. Обязательными предметами для ребят являются русский язык и математика. Пункт проведения экзаменов организован на базе Родионово-Несветайской школы №7.

Как и в прежние годы, самым популярным предметом является обществознание. Этот предмет востребован во всех гуманитарных вузах. Как правило, результаты ЕГЭ по обществознанию принимают в качестве вступительного экзамена. Кроме того, большой популярностью у школьников в этом году пользуются физика, биология и информатика. В настоящее время выпускники уже сдали ЕГЭ по семи предметам. А 21 июня состоится последний экзамен по информатике. И уже 24 июня во всех школах района пройдут выпускные вечера. Остается пожелать выпускникам 2022 года удачи на итоговых экзаменах!

■ Светлана Датченко

Финал конкурса «Мы помним»

В патриотическом центре г. Ростова-на-Дону в конце мая прошла церемония награждения финалистов конкурса школьных музеев «Мы помним».

Среди лучших школьных музеев области были отмечены и музеи Родионово-Несветайского района. Так, уже четвертый год подряд в конкурсе «Мы помним» участвует МБОУ «Каменно-Бродская ООШ» имени Героя Советского Союза Орехова С.Я. Как известно, в этой школе создан и активно работает поисковый отряд «Памяти РАУ». Поисковики занимаются не только раскопками, но и под руководством своих наставников занимаются исследовательской деятельностью. Три исследовательских работы школьников участвовали в конкурсе школьных музеев этого года. Награды получили учащиеся Стелла Сергиенко, Александра Шикина, Анатолий Сидоров, Серафим Цысь, Алексей Попов, Евгения Нагибина, Филипп Руденко.

Третий год подряд среди участников конкурса и музей Большекрепинской СОШ имени Героя Советского Союза Пода П.А. Серьезные работы на конкурс представили учащиеся младших и средних классов этой школы. Так, «Историю в одном экспонате» лучше всех рассказали: пятиклассник Владимир Пуголовкин, ученик шестого класса Марк Селищев, ученики начальных классов Дарья Лыгина и Дамир Курмангаджиев. В числе победителей конкурса и Виктория Пуголовкина.

■ Музей Нагибиной

Прошедшая церемония награждения конкурсантов отличалась еще и тем, что были отмечены участники подобного конкурса прошлого года, так как тогда вручить награды помешала эпидемия коронавируса. В числе награжденных за 2021 год были учащиеся из Каменно-Бродской ООШ, в настоящее время они уже обучаются в колледже, - это Анастасия Малова и Виктория Кытманова, и две бывших ученицы Большекрепинской СОШ, ныне являющиеся студентками вузов, - Анастасия Статывка и Елизавета Бесчастная.

Организаторами конкурса «Мы помним» был отмечен и большой вклад руководителей школьных музеев. Грамотами Законодательного Собрания Ростовской области за подписью председателя ЗС РО А.В. Ищенко были отмечены: директор МБОУ «Каменно-Бродская ООШ» имени Героя Советского Союза Орехова С. Я., она же руководитель школьного музея Елена Николаевна Нагибина и руководитель школьного музея МБОУ «Большекрепинская СОШ» имени Героя Советского Союза Пода П.А. Игорь Владимирович Бойко. Оба этих педагога много лет возглавляют музеи в своих школах, ведут большую, систематическую работу по патриотическому воспитанию детей.

Педагогам и учащимся обеих школ, чьи музеи по итогам конкурса «Мы помним» признаны одними из лучших в области, управление образования Родионово-Несветайского района выразило искреннюю благодарность.

На них земля держится

В Родионово-Несветайском районе немало людей, которые связали судьбы с сельским хозяйством, посвятили ему большую часть своей жизни. О таких тружениках в народе говорят: на них земля держится.

Среди таких тружеников и глава КФХ «Тузловское» Вячеслав Алексеевич Коротков, человек работоспособный, с грамотным подходом к делу.

КФХ «Тузловское» относится к малым формам сельскохозяйственного производства. Здесь обрабатывается всего около 300 гектаров пашни. Основателем хозяйства считается Алексей Николаевич Коротков, отец Вячеслава. Он сумел увлечь своей идеей сыновей, Вячеслава и Ивана, которые являются учредителями хозяйства. Постепенно, шаг за шагом, в хозяйстве укреплялась материально-техническая база, еще в 2007 году был приобретен новый комбайн «АКРОС-530», который верой и правдой служит фермерам до сих пор, трактора «Беларусь», грузовую машину, разбрасыватели, сеялки, культиваторы, погрузчик. Рос и коллектив. Теперь здесь наравне со взрослыми трудятся сыновья Вячеслава, Алексей и Иван, оба хорошо обращаются с тракторами. О трудовой династии Коротковых наша газета уже рассказывала прошлым летом (в номере 29 от 22 июля 2021 года). Повторяться поэтому нет смысла. А в нынешний приезд на производственную базу КФХ «Тузловское», расположенную на восточной окраине села Греково-Ульяновки, нас интересовал, в основном, один главный вопрос: как фермеры готовятся к уборке урожая, что думают о нынешних санкциях по отношению к нашей стране. На просторной огороженной территории производственной базы застал, по существу, весь коллектив, включая комбайнера Александра Петровича Третьякова и его молодого помощника, но уже тоже достаточно умелого механизатора Ивана Владимировича Веселова. В хозяйстве недавно завершили сев подсолнечника, и теперь все усилия направлены на подготовку техники к предстоящей уборке.

■ В КФХ «Тузловское» к уборке готовы

Глава фермерского хозяйства В.А. Коротков рассказал, что прошлогодние хорошие результаты позволили заложить фундамент для дальнейшего развития. Например, под нынешний урожай было посеяно озимыми культурами 160 гектаров, а весной - еще 60 гектаров ячменя и 70 гектаров подсолнечника. При этом поля постоянно меняются, севооборот соблюдается. Были приобретены в достаточном количестве минеральные удобрения, ГСМ, средства зашиты от вредителей. Что касается санкций, то они никак не отразились на производстве. Рынок сбыта отлажен.

А техника в хозяйстве, в основном, отечественного производства или же братской республики Беларусь. Так что недостатка в запчастях тоже нет. Кстати, комбайнер и штурвальный отзываются очень хорошо о своем «степном корабле». «Акрос-530», пришедший на смену «Дон-1500», убирает хлеб очень чисто, расход ГСМ на тонну зерна ниже, чем даже у немецких машин. Кабина герметичная, двухместная, вполне защищена и от шума, и от пыли.

- Вот только в этом году, - говорит комбайнер Александр Третьяков, - решил впервые сделать профилактику двигателя. Кстати, он тоже российского производства – сделан в Ярославле. Ни разу не подвел за 15 лет.

Крестьянское хозяйство Коротковых в Родионово-Несветайском районе считается крепким и успешно развивается благодаря правильно расставленным приоритетам и сплоченному коллективу. За активное участие и хорошие достижения в сельскохозяйственном производстве Вячеслав Коротков и его коллектив имеют немало наград и благодарностей, в том числе и от министерства сельского хозяйства России. В них дана оценка не только добросовестному труду хлеборобов, но и их любви к своей малой родине, которая была и остается главной житницей России.

ПОСТАНОВЛЕНИЕ

06 июня 2022 г. №38-1 сл. Родионово-Несветайская

О возложении полномочий окружной избирательной комиссии по выборам депутатов Собрания депутатов Волошинского сельского поселения пятого созыва на Территориальную избирательную комиссию Родионово-Несветайского района Ростовской области

В соответствии с пунктом 1 статьи 25 Федерального закона от 12.06.2002 № 67-ФЗ «Об основных гарантиях избирательных прав и права на участие в референдуме граждан Российской Федерации», частью 9 статьи 16 Областного закона от 12.05.2016 № 525-ЗС «О выборах и референдумах в Ростовской области», на основании постановления Избирательной комиссии Ростовской области от 17.05. 2022 г. № 215-10 «О возложении исполнения полномочий по подготовке и проведению выборов в органы местного самоуправления, местного референдума на территории муниципального образования «Волошинское сельское поселение» на Территориальную избирательную комиссию Родионово-Несветайского района Ростовской области»,

Территориальная избирательная комиссия Родионово-Несветайского района Ростовской области ПОСТАНОВЛЯЕТ:

1. Возложить полномочия окружной избирательной комиссии по выборам депутатов Собрания депутатов Волошинского сельского поселения пятого созыва на Территориальную избирательную комиссию Родионово-Несветайского района Ростовской области.
2. Территориальная избирательная комиссия Родионово-Несветайского района Ростовской области, наделенная полномочиями окружной избирательной комиссии по выборам депутатов Собрания депутатов Волошинского сельского поселения пятого созыва, реализует их при принятии соответствующих решений либо совершения определенных действий под наименованием Территориальной избирательной комиссии Родионово-Несветайского района Ростовской области, при этом ее решения оформляются как решения Территориальной избирательной комиссии Родионово-Несветайского района Ростовской области и заверяются печатью Территориальной избирательной комиссии Родионово-Несветайского района Ростовской области в установленных законодательством случаях.
3. Направить настоящее постановление в Избирательную комиссию Ростовской области.
4. Разместить настоящее постановление на странице Территориальной избирательной комиссии Родионово-Несветайского района Ростовской области в информационно-телекоммуникационной сети «Интернет» и направить для публикации в средства массовой информации.
5. Контроль за исполнением настоящего постановления возложить на председателя комиссии М.В. Золотухину.

Председатель комиссии М.В. Золотухина

Секретарь комиссии Л.А. Горшкова

Редактор страницы - Евгений Пужаев

В БЛОКНОТ БОЛЕЛЬЩИКУ

НЕКЛИНОВСКИЙ РАЙОН
Чемпионат Неклиновского района по футболу
Результаты 3 тура:
ФК «Прогресс» - ФК «Рубин» 0:2
ФК «Сармат» - ФК «Натальевка» 3:0
ФК «Приморка» - ФК «Импульс» 5:4
ФК «Ирбис» - ФК «Лиманный» 1:1
ФК «Советка» - выходной

МАТВЕЕВО-КУРГАНСКИЙ РАЙОН
Чемпионат Матвеево-Курганского района по футболу
Результаты 5 тура:
ФК «Б-Кирсановка» - ФК «Сармат» 6:2
ФК «Русь» - ФК «KULTURA Д» 3:0
ФК «ДЮСШ» - ФК «Одиссей» 8:0
ФК «Лека» - ФК «Темп» 9:0
ФК «Россия» - ФК «Знамя» 3:0
ФК «Миус» - ФК «Латоново» 8:2

Подготовил Александр Гайко

КО ДНЮ ЗАЩИТЫ ДЕТЕЙ

В с. Куйбышево прошли районные соревнования по футболу среди воспитанников 2009-2010 г.р. отделения «Футбол» МБОУ ДО ДЮСШ, посвященные Международному дню защиты детей

В мероприятии приняли участие четыре команды. В результате шести игр определились призеры. 1-е место завоевала команда Куйбышевского филиала, вторыми стали юные спортсмены Кринично-Лугского филиала, бронзовые призеры – команда Лысогорского филиала. У воспитанников Ясиновского филиала – четвертое место.

Личные награды получили: Степаненко Иван – лучший вратарь, Левченко Оксана – лучший защитник, Дегтяренко Константин – лучший нападающий, Андросов Александр – лучший игрок.

Администрация Куйбышевского района

РАДУГА ДЕТСТВА

1 июня тренер-преподаватель И.Г. Долгалева провела программу мероприятий, посвященную Дню Защиты Детей

Программа несла детское настроение и позитив, поэтому ее назвали «Радуга детства». Она была разделена на несколько этапов:

1. Познавательная викторина «Безопасное лето»
2. Спортивная Радуга (игры по интересам)
3. Знаем знаки ПДД
4. Развлекательная минутка (занимательные конкурсы с шарами)
5. Познавательная беседа «Мое здоровье - в моих руках»
6. Подвижные, развлекательные игры

По завершению мероприятия состоялось награждение активных участников за участие в мероприятиях.

Официальный сайт ДЮСШ «Радуга»

НА ПЕРВОМ МЕСТЕ

В течение прошедшей недели (31 мая и 2 июня) воспитанники тренера-преподавателя Максима Андреева сыграли два матча на Первенства города Таганрога по футболу среди юношей 2008-2009 года рождения на центральном стадионе посёлка Матвеев Курган

В великолепную погоду, во вторник команда Матвеево-Курганской ДЮСШ выиграла с очень крупным счётом 10-0 у команды «Авангард–2009» из Таганрога. Мячи в этой игре забили Дубов Николай, Суглобов Артём, Смотров Аким - 2, Сериков Никита, Омельченко Евгений - 2, Оганнесян Саркис - 2, Холостов Сергей.

В четверг соперником воспитанников Матвеево-Курганской ДЮСШ была команда «Авангард-2008» города Таганрог. Игра прошла на встречных курсах, с обилием голевых моментов. Команда гостей вышла вперёд, забив первыми мяч, но усилиями нашего полузащитника Омельченко Евгения, который забил ответный мяч, встреча завершилась вничью со счётом 1-1, что позволило команде Матвеево-Курганской ДЮСШ выйти на первое место в турнирной таблице Первенства города Таганрога. Оба футбольных матча качественно отсудил арбитр Николай Алейников, представляющий Федерацию футбола Матвеево-Курганского района.

Панченко С.Н., Зам. директора по УВР Матвеево-Курганской ДЮСШ

ФЕСТИВАЛЬ КОМПЛЕКСА «ГТО»

12 июня в Матвеево-Курганской школе №1 состоится летний фестиваль Всероссийского физкультурно-спортивного комплекса «ГТО», приуроченный ко Дню России

К участию в фестивале допускаются граждане от 9 до 70 лет и старше, относящиеся ко II-XI ступеням комплекса «ГТО» соответственно.

Условие допуска - наличие оформленной заявки, медицинского допуска (действителен не более 10 дней) и ID - номера, полученного лично каждым участником тестирования на официальном портале комплекса «ГТО» - www.gto.ru. При необходимости (для лиц, не достигших совершеннолетия), согласие одного из родителей (законных представителей). Начало фестиваля в 9.00 часов.

По всем вопросам обращаться по телефону: 3-17-60.

Александр Гайко

СПАРТАКИАДА ДОНА

В РДК с. Куйбышево прошли районные соревнования по настольному теннису в рамках муниципального этапа Спартакиады Дона 2022 года. Иры прошли по круговой системе по три партии, до двух побед. В упорной борьбе победителем стал Медведев Иван, на втором месте Мен Роман, третий – Гречко Николай.

Администрация Куйбышевского района

СПОРТИВНЫЙ ПРАЗДНИК

«Солнце, спорт и дружба - что еще детям нужно!» -так назывался замечательный районный спортивный праздник, посвященный Международному дню защиты детей", который состоялся на стадионе «Миус» с. Покровское

Его участниками стали воспитанники детских садов и учащиеся школ райцентра. Веселые, нарядные, соскучившиеся по большими шумным праздникам, ребята пришли на стадион в хорошем настроении, вместе со своими учителями, воспитателями, родителями.

С приветственным словом к ним обратился глава администрации Неклиновского района В.Ф. Даниленко.

- Дети – это наша гордость, надежда и будущее. И район делает все, чтобы детство у наших ребят было счастливое и благополучное: строит детские сады и школы, предоставляет возможности для развития талантов ребят и и способностей. А наши дети оправдывают надежды и ожидания, прославляя родной район своими победами и достижениями в учебе и творчестве, - отметил Василий Федорович. Он пожелал детям и их родителям благополучия, счастья, здоровья ивзаимопонимания. А секретарь Неклиновского местного отделения партии «ЕДИНАЯ РОССИЯ», начальник управления образования В.М. Пегушин поздравил ребят с началом летних школьных каникул, пожелал им хорошо отдохнуть и подготовиться к новому учебному году.

А потом началась праздничная программа, которую подготовил Центр внешкольной работы в содружестве со школами, детскими садами, ДЮСШ.

На пушистом зеленом поле стадиона состоялся танцевальный флешмоб для дошколят. Его провеливоспитанники хореографического коллектива «Авантаж» и ПОШ «Росток» ЦВР. Подарили свои песни и танцы, помогли организовать ребят, настроить их на праздничный ритм воспитанники вокальной студии «Россиночка» ПОШ «Росток» ЦВР, участники нашего районного отделения «Молодой Гвардии Единой России» и народная студия танца «ART DANCE».

Рядом, на беговой дорожке стадиона шли веселые спортивные эстафеты для школьников, которые провели тренеры -преподаватели Неклиновской ДЮСШ.

МБОУ ДО «ЦВР» Неклиновский район

СМЕНИЛ ХОЗЯЕВ

1 июня 2022 года на стадионе посёлка Матвеев Курган прошёл традиционный турнир по футболу среди мальчиков 2010 г.р. и младше, посвящённый Международному дню защиты детей

Открыла спортивное мероприятие директор МБУ ДО Матвеево-Курганской ДЮСШ Елена Михайловна Нестеренко. Она поздравила ребят с праздником и пожелала с пользой для себя и близких людей провести летние каникулы: продолжить летом заниматься спортом, помогать по дому родителям, набраться сил и просто хорошо отдохнуть.

Главный судья соревнования Сергей Николаевич Панченко провёл жеребьёвку, и команды приступили к играм. В турнире приняло участие пять команд: Неклиновская ДЮСШ, Радуга сл.Родионово-Несветайская, команда ДЮСШ села Ряженое, команда ДЮСШ села Латоново и ДЮСШ п. Матвеев Курган, которые сыграли между собой по круговой системе.

Все игры проходили в интересной, упорной и бескомпромиссной борьбе. Первое место заняла команда ДЮСШ села Латоново (тренер-преподаватель Козлов Н.А.), которая не потерпела ни одного поражения. Второе место заняла команда ДЮСШ п.Матвеев Курган (тренер-преподаватель Кузьменко В.Н.). Третье место у команды Неклиновской ДЮСШ (тренер-преподаватель Гордиенко А.В.).

Награждение провела директор МБУ ДО Матвеево-Курганской ДЮСШ Елена Михайловна Нестеренко, которая наградила капитанов команд-призёров кубками и дипломами, а игроков команд-призёров грамотами и медалями.

Были отмечены лучшие игроки соревнования, ими стали: вратарь Гордиенко Владислав (Неклиновская ДЮСШ), защитник Деревянко Виктория (команда ДЮСШ села Латоново), нападающий Суглобов Артём (Матвеево-Курганская ДЮСШ).

Панченко С.Н., Зам. директора по УВР Матвеево-Курганской ДЮСШ

Редактор страницы Александр Гайко

Понедельник 13 июня

ОРТ

6.00, 10.00, 12.00, 15.00, 18.00 Новости 16+
6.10, 3.05 Россия от края до края 12+
6.30 Т/с «ТОТ, КТО ЧИТАЕТ МЫСЛИ. МЕНТАЛИСТ» 16+
8.20 Х/ф «ПОЛОСАТЫЙ РЕЙС» 12+
10.15 Как развести Джонни Деппа 16+
11.20 Т/с «ЗНАХАРЬ» 16+
12.15, 15.15, 18.20 Знахарь 16+
21.00 Время 16+

22.35 Что? Где? Когда? 16+
23.55 Леонид Кравчук. Повесть о щиром коммунисте 16+
0.50 Наедине со всеми 16+

Россия 1

5.35 Х/ф «ЛЮБОВЬ НЕЖДАННАЯ НАГРЯНЕТ» 12+
9.20 «Пятеро на одного»
10.10 «Сто к одному»
11.00, 15.00, 17.00, 20.00 Вести
12.00 «Доктор Мясников» 12+
13.05, 15.15 Т/с «ЛИКВИДАЦИЯ» 16+
18.00 «Песни от всей души» Специальный праздничный выпуск 12+
21.05 Вести. Местное время
21.20 Х/ф «НЕБО» 12+
0.00 Х/ф «БАЛКАНСКИЙ РУБЕЖ» 16+
2.45 Х/ф «ОХОТА НА ПИРАНЬЮ» 16+

Матч ТВ

6.00 Профессиональный бокс. Айк Шахназарян против Baге Саруханяна. Бой за титул чемпиона России в лёгком весе. 16+
7.00, 9.05, 12.35, 14.55, 16.50, 19.50 Новости
7.05, 19.00, 0.00 Все на Матч! 12+
9.10 М/ф «Спорт Тоша» 0+
9.30 Футбол. Лига Европы. «Рубин» - «Челси» 0+
11.30, 12.40 Х/ф «ФАРТОВЫЙ» 16+
13.30, 15.00 Х/ф «РОК-Н-РОЛЬЩИК» 16+
15.45, 5.05 Громко 12+
16.55 Неделя лёгкой атлетики. Прямая трансляция из Москвы 0+
18.30 Матч! Парад 0+
19.55 Пляжный волейбол. BetBoom Чемпионат России. Финал. Прямая трансляция из Анапы 0+
22.00 Бильярд. «BetBoom Кубок Чемпионов» Прямая трансляция из Москвы 0+
0.45 Бокс. Bare Knuckle FC. Алан Белчер против Фрэнка Тейта. Трансляция из США 16+
1.50 Американский Футбол. Лига легенд. Женщины. «Атланта Стим» - «Чикаго Блисс» 16+
2.40 Андрей Аршавин меняет профессию 12+
3.05 Диалоги о рыбалке 12+
3.30 Новости 0+
3.35 Где рождаются чемпионы. Наталья Ищенко 12+
4.00 Неделя лёгкой атлетики. Трансляция из Москвы 0+

Культура

6.30 М/ф «Пластилиновая ворона» «Конек-Горбунок»
8.00 Х/ф «ДОБРО ПОЖАЛОВАТЬ, ИЛИ ПОСТОРОННИМ ВХОД ВОСПРЕЩЕН»
9.10 «Обыкновенный концерт»
9.40, 1.45 «Сестрорецк»
10.10 Х/ф «Я ШАГАЮ ПО МОСКВЕ»
11.25 Д/ф «Я шагаю по Москве» Летний дождь и его последствия»
12.05 «Народное искусство детям»
13.10 «Рассказы из русской истории» Владимир Мединский
14.15, 0.30 Х/ф «НЕИСПРАВИМЫЙ ЛГУН»
15.30 В честь 95-летия Юрия Григоровича. XIV Международный конкурс артистов балета. Гала-концерт лауреатов
17.10 Д/ф «Тихий Дон» Как он был казак, так казаком и останется»
17.50 Х/ф «ТИХИЙ ДОН»
23.25 КЛУБ ШАБОЛОВКА 37
2.15 М/ф «Фильм, фильм, фильм» «Притча об артисте (Лицедей)»

ТВЦ

5.55 Х/ф «БАРЫШНЯ-КРЕСТЬЯНКА» 6+
7.45 Х/ф «НЕПОДДАЮЩИЕСЯ» 6+
9.05 Х/ф «МИМИНО» 12+
9.30 Х/ф «ФАНФАН-ТЮЛЬПАН» 12+
11.20 Д/ф «Сергей Филиппов. Есть ли жизнь на Марсе...» 12+
12.05 Х/ф «ОДНАЖДЫ ДВАДЦАТЬ ЛЕТ СПУСТЯ» 12+
13.35 Д/ф «Назад в СССР. Руссо туристо» 12+
14.30, 23.55 События
14.45 Солнечный удар. Юмористический концерт 12+
15.50 Х/ф «ПУАНТЫ ДЛЯ ПЛЮШКИ» 12+
19.15 Х/ф «ЗМЕИ И ЛЕСТНИЦЫ» 12+
22.50 Песни нашего двора 12+
0.10 Х/ф «ВЛЮБЛЕННЫЙ АГЕНТ» 12+
3.15 Х/ф «ЗОЛОТАЯ ПАРОЧКА» 12+
4.45 Хватит слухов! 16+
5.10 Д/ф «Пётр Столыпин. Выстрел в антракте» 12+

НТВ

5.30 Морские дьяволы. Смерч. Стихия героев 16+
6.10, 8.20, 10.20 Т/с «МОРСКИЕ ДЬЯВОЛЫ. ДАЛЬНИЕ РУБЕЖИ» 16+
8.00, 10.00, 16.00, 19.00 Сегодня

13.10 «Последний герой» 16+
15.00, 16.20 Т/с «ЧЁРНЫЙ ПЁС» 12+
19.40 Т/с «ЧЁРНЫЙ ПЁС-2» 16+
23.40 Прорыв. Фестиваль экстремальных видов спорта 0+
1.05 Х/ф «КТО Я?» 16+
2.45 Таинственная Россия 16+
3.25 Т/с «ШАМАН. НОВАЯ УГРОЗА» 16+

Дон 24

6.00 Кто ходит в гости по утрам 12+
09.00 Примиусье. Прогноз погоды (0+)
9.00 Т/с «ЛИНИЯ МАРТЫ» 12+
13.00 Т/с «УЛЫБКА ПЕРЕСМЕШНИКА» 12+
14.00 Т/с «СТАРШАЯ ДОЧЬ» 12+
15.00 Телешоу «Формула красоты» 12+
16.00 Д/ц «Не обманешь» 12+
17.15 Разговоры у капота 12+
17.45 Точка на карте 12+
18.00 Д/ц «Чужие в городе» 12+
19.00 Примиусье. Прогноз погоды (0+)
19.00 Т/с «СВОИ» 16+
20.00 Т/с «ПОСЛЕДНИЙ ЯНЫЧАР» 12+
21.00 Т/с «УЛЫБКА ПЕРЕСМЕШНИКА» 12+
22.00 Т/с «СТАРШАЯ ДОЧЬ» 12+
23.00 Т/с «КУРОРТНЫЙ РОМАН» 16+
23.30 Примиусье. Прогноз погоды (0+)
1.00 Д/ц «Неизвестные сражения Великой Отечественной» 12+
1.45 Т/с «СВОИ» 16+
2.30 Д/ц «Адмирал Кузнецов» 12+
3.15 Д/ц «Не факт!» 12+
3.45 Д/ц «Неизвестные сражения Великой Отечественной» 12+
4.30 Д/ц «Вне закона» 16+
5.00 Разговоры у капота 12+
5.30 Д/ц «Один день в городе» 12+

Рен-ТВ

5.00 М/ф «Алеша Попович и Тугарин Змей» 12+
6.00 М/ф «Добрыня Никитич и Змей Горыныч» 0+
7.00 М/ф «Илья Муромец и Соловей-Разбойник» 6+
8.30, 12.30, 16.30, 19.30, 23.00 Новости 16+
9.00 М/ф «Огонек-Огниво» 6+
11.00 М/ф «Три богатыря и Шамаханская царица» 12+
13.00 М/ф «Три богатыря. Ход конем» 6+
14.30 М/ф «Три богатыря и Морской царь» 6+
16.00, 17.00 М/ф «Три богатыря и принцесса Египта» 6+
17.50 М/ф «Три богатыря и Наследница престола» 6+
20.00 М/ф «Конь Юлий и большие скачки» 6+
21.20 М/ф «Три богатыря и Конь на троне» 6+
23.25 Специальный проект 16+
4.35 Территория заблуждений 16+

Домашний

6.30 Острова 16+
8.30 Х/ф «МУЖЧИНА В МОЕЙ ГОЛОВЕ» 16+
10.45 Х/ф «СКОЛЬКО ЖИВЁТ ЛЮБОВЬ» 16+
14.55 Х/ф «В ОТРАЖЕНИИ ТЕБЯ» 16+
19.00 Х/ф «ПОГОВОРИ С НЕЙ» 16+
22.45 Х/ф «ТРИ ДНЯ НА ЛЮБОВЬ» 16+
0.35 Х/ф «АНЖЕЛИКА И КОРОЛЬ» 16+
2.15 Х/ф «НЕУКРОТИМАЯ АНЖЕЛИКА» 16+
3.40 Х/ф «АНЖЕЛИКА И СУЛТАН» 16+
5.15 6 кадров 16+
5.40 Т/с «ЛАБОРАТОРИЯ ЛЮБВИ» 16+

Вторник 14 июня

ОРТ

5.00 Доброе утро 12+
9.00, 12.00, 15.00, 18.00, 3.00 Новости 16+
9.20 АнтиФейк 16+
10.00 Жить здорово! 16+
10.45, 12.15, 15.15, 18.20, 23.40, 3.05 Информационный канал 16+
21.00 Время 16+
21.45 Т/с «ЗАКЛЮЧЕНИЕ» 16+

Россия 1

5.00, 9.30 «Утро России»
9.00, 14.30, 21.05 Вести. Местное время
9.55 «О самом главном» 12+
11.00, 14.00, 17.00, 20.00 Вести
11.30, 17.30 «60 Минут» 12+
14.55 «Кто против?» 12+
21.20 Т/с «ЕЛИЗАВЕТА» 16+
22.20 «Вечер с Владимиром Соловьёвым» 12+
1.00 Х/ф «БЛАГОСЛОВИТЕ ЖЕНЩИНУ» 12+
3.10 Т/с «ПО ГОРЯЧИМ СЛЕДАМ» 16+

Матч ТВ

6.00, 9.05, 12.35, 14.55, 16.50 Новости
6.05, 18.00, 20.00, 23.00 Все на Матч! 12+
9.10, 12.40 «Специальный репортаж» 12+
9.30 Футбол. Лига чемпионов. «Манчестер Сити» - ЦСКА 0+
11.30, 23.45 Есть тема! 12+
13.00, 15.00 Т/с «ЗАСТЫВШИЕ ДЕПЕШИ» 16+
15.55, 16.55 Х/ф «ФАРТОВЫЙ» 16+
18.30 Смешанные единоборства. Прямая трансляция из Ульяновска 16+
20.30 Хоккей. 3х3. Чемпионат ФХР. Кубок «Лиги Ставок» Прямая трансляция 0+
0.05 Экстремалы 12+
1.50 Американский Футбол. Лига легенд. Женщины. «Сиэтл Мист» - «Остин Акустик» 16+
2.40 Андрей Аршавин меняет профессию 12+
3.05 Диалоги о рыбалке 12+
3.30 Новости 0+
3.35 Автоспорт. Фестиваль Суперкаров UNLIM 50 0+
4.00 Легкая атлетика. Мировой континентальный тур. Трансляция из Финляндии 0+
5.05 Несвободное падение. Инга Артамонова 12+

Культура

6.30, 7.00, 7.30, 8.15, 10.00, 15.00, 19.30, 23.30 Новости культуры
6.35 «Пешком...» Особняки Морозовых
7.05 Легенды мирового кино. Вера Холодная
7.35 Д/ф «Почему Луна не из чугуна»
8.20, 15.50 Х/ф «ЦЫГАН»
10.15 «Наблюдатель»
11.10 XX ВЕК. «Мастера искусств. Юрий Соломин. Народный артист СССР»
12.20 Д/с «Забытое ремесло» «Водовоз»
12.35, 21.40 Х/ф «МОЯ СУДЬБА»
13.50 75 ЛЕТ АЛЕКСЕЮ ПОГРЕБНОМУ. ОСТРОВА
14.30 «Три «О» Ивана Гончарова» Авторская программа Игоря Золотусского
15.05 НОВОСТИ. ПОДРОБНО. КНИГИ
15.20 «Передвижники. Илья Репин»
17.35 МАСТЕРА СКРИПИЧНОГО ИСКУССТВА. Гидон Кремер
18.35, 0.55 Д/ф «Древние небеса» «Боги и чудовища»
19.45 Главная роль
20.05 Д/ф «Я шагаю по Москве» Летний дождь и его последствия»
20.45 «Спокойной ночи, малыши!»
21.00 ИСКУССТВЕННЫЙ ОТБОР
22.50 Карандаш
23.00 Д/с «Запечатленное время» «Краболовы»
23.50 XX ВЕК. «Мастера искусств. Юрий Соломин. Народный артист СССР» 1977 г
1.50 МАСТЕРА СКРИПИЧНОГО ИСКУССТВА. Владимир Спиваков
2.30 Д/ф «Самара. Дом Сандры»

ТВЦ

6.00 Настроение 12+
8.20 Доктор и.. 16+
8.50 Х/ф «СУДЬЯ» 12+
10.40 Д/ф «Евгения Ханаева. Поздняя любовь» 12+
11.30, 14.30, 17.50, 22.00, 23.50 События
11.50, 2.50 Петровка, 38 16+

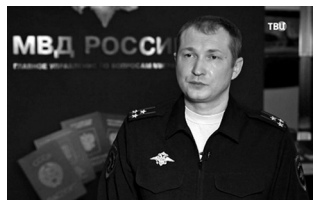

12.00 Х/ф «АКАДЕМИЯ» 12+
13.40, 5.20 Мой герой. Анна Уколова 12+
14.50 Город новостей 16+
15.00, 3.50 Х/ф «ДЕТЕКТИВ НА МИЛЛИОН» 12+
17.00 Прощание. Вторая волна 16+
18.15 Т/с «УЛИКИ ИЗ ПРОШЛОГО» 12+
22.35 Закон и порядок 16+
23.05 Д/ф «Звёздные отчимы» 16+
0.20 Д/ф «Бедные родственники» советской эстрады» 12+
1.00 Д/ф «Борис Невзоров. Убитая любовь» 16+
1.40 Гражданская война. Забытые сражения 12+
2.20 Осторожно, мошенники! Выбить зарплату 16+
3.05 Д/ф «Георгий Жуков. Трагедия маршала» 12+

НТВ

5.00 Т/с «УЛИЦЫ РАЗБИТЫХ ФОНАРЕЙ» 16+
6.30 Утро. Самое лучшее 16+
8.00, 10.00, 13.00, 16.00, 19.00, 23.05 Сегодня
8.25 Мои университеты. Будущее за настоящим 6+
9.25, 10.35 Т/с «МОРСКИЕ ДЬЯВОЛЫ. СМЕРЧ» 16+
13.25 Чрезвычайное происшествие 16+
14.00 Место встречи 16+
16.45 За гранью 16+
17.50 ДНК 16+
20.00 Х/ф «АКУЛА» 16+
23.25 Т/с «ПЁС» 16+
3.05 Их нравы 0+
3.20 Т/с «ШАМАН. НОВАЯ УГРОЗА» 16+

Дон 24

6.00 УТРО 0+
09.00 Примиусье. Прогноз погоды (0+)
9.45 Время - местное 12+
10.00 А мне охота да рыбалка 12+
10.15 Вы хотите поговорить об этом? 12+
10.45 Д/ц «Научные сенсации» 12+
11.30 Т/с «ПОСЛЕДНИЙ ЯНЫЧАР» 12+
12.30 Тем более 12+
12.45 Точки над I 12+
13.00 Т/с «УЛЫБКА ПЕРЕСМЕШНИКА» 12+
14.00 Новости 12+
14.15 Т/с «СТАРШАЯ ДОЧЬ» 12+
15.15 Т/с «КУРОРТНЫЙ РОМАН» 16+
17.00 Новости 12+
17.15 Тем более 12+
17.30 Спорт-на-Дону 12+
17.45 Время - местное 12+
18.00 Новости 12+
18.15 Жили-были-на-Дону 12+
18.30 Станица-на-Дону 12+
19.00 Примиусье. Прогноз погоды (0+)
19.00 Т/с «СВОИ» 16+
20.00 Новости 12+
20.30 Т/с «ПОСЛЕДНИЙ ЯНЫЧАР» 12+
21.30 Т/с «УЛЫБКА ПЕРЕСМЕШНИКА» 12+
22.30 Время - местное 12+
22.45 Спорт-на-Дону 12+
23.00 Т/с «КУРОРТНЫЙ РОМАН» 16+
23.30 Примиусье. Прогноз погоды (0+)
1.00 Д/ц «1812-1815. Заграничный поход» 12+
2.00 Т/с «СВОИ» 16+
2.45 Д/ц «Научные сенсации» 12+
3.30 Д/ц «Один день в городе» 12+
4.00 Д/ц «1812-1815. Заграничный поход» 12+
5.00 Т/с «СТАРШАЯ ДОЧЬ» 12+

Рен-ТВ

5.00, 4.40 Территория заблуждений 16+
6.00 Документальный проект 16+
7.00 С бодрым утром! 16+
8.30, 12.30, 16.30, 19.30, 23.00 Новости 16+
9.00 Военная тайна 16+
11.00 Как устроен мир с Тимофеем Баженовым 16+
12.00, 16.00, 19.00 112 16+
13.00 Загадки человечества 16+
14.00 Невероятно интересные истории 16+
15.00 Документальный спецпроект 16+
17.00, 3.00 Тайны Чапман 16+
18.00, 2.15 Самые шокирующие гипотезы 16+
20.00 Х/ф «РЭМПЕЙДЖ» 16+
22.00 Водить по-русски 16+
23.25 Знаете ли вы, что? 16+
0.30 Х/ф «УЙТИ КРАСИВО» 18+

Домашний

6.30, 5.20 По делам несовершеннолетних 16+
9.00, 2.50 Давай разведёмся! 16+

10.00, 1.10 Тест на отцовство 16+
12.15, 0.20 Т/с «ПОНЯТЬ. ПРОСТИТЬ» 16+
13.20, 22.55 Т/с «ПОРЧА» 16+
13.50, 23.25 Т/с «ЗНАХАРКА» 16+
14.25, 23.55 Т/с «ВЕРНУ ЛЮБИМОГО» 16+
15.00 Х/ф «ПЯТЬ ЛЕТ СПУСТЯ» 16+
19.00 Х/ф «У КАЖДОГО СВОЯ ЛОЖЬ» 16+

Среда 15 июня

ОРТ

5.00 Доброе утро 12+
9.00, 12.00, 15.00, 18.00, 3.00 Новости 16+
9.20 АнтиФейк 16+
10.00 Жить здорово! 16+
10.45, 12.15, 15.15, 18.20, 23.45, 3.05 Информационный канал 16+
21.00 Время 16+
21.45 Т/с «ЗАКЛЮЧЕНИЕ» 16+
22.45 Большая игра 16+

Россия 1

5.00, 9.30 «Утро России»
9.00, 14.30, 21.05 Вести. Местное время
9.55 «О самом главном» 12+
11.00, 14.00, 17.00, 20.00 Вести
11.30, 17.30 «60 Минут» 12+
14.55 «Кто против?» 12+
21.20 Т/с «ЕЛИЗАВЕТА» 16+
22.20 «Вечер с Владимиром Соловьёвым» 12+
1.00 Х/ф «WEEKEND (УИКЭНД)» 16+
2.45 Т/с «ПО ГОРЯЧИМ СЛЕДАМ» 16+

Матч ТВ

6.00, 9.05, 12.35, 14.55, 16.50, 19.50 Новости
6.05, 18.55, 22.00 Все на Матч! 12+
9.10, 12.40 «Специальный репортаж» 12+
9.30 Футбол. Лига чемпионов. «Валенсия» - «Зенит» 0+
11.30, 22.45 Есть тема! 12+
13.00, 15.00 Т/с «ЗАСТЫВШИЕ ДЕПЕШИ» 16+
15.55, 16.55 Х/ф «ВОИН» 16+
19.55 Профессиональный бокс. Виталий Петряков против Брэндона Денеса. Прямая трансляция из Москвы 16+
23.05 Смешанные единоборства. UFC. Гловер Тейшейра против Иржи Прохазки. Валентина Шевченко против Тайлы Сантос. Трансляция из Сингапура 16+
0.05 Х/ф «ОБСУЖДЕНИЮ НЕ ПОДЛЕЖИТ» 16+
1.50 Американский Футбол. Лига легенд. Женщины. «Омаха Харт» - «Денвер Дрим» 16+
2.40 Андрей Аршавин меняет профессию 12+

Культура

6.30, 7.00, 7.30, 8.30, 10.00, 15.00, 19.30, 23.30 Новости культуры
6.35 «Пешком...» Москва царская
7.05 Легенды мирового кино. Чарлз Спенсер Чаплин
7.35 Д/ф «Древние небеса» «Боги и чудовища»
8.35, 16.30 Х/ф «ЦЫГАН»
10.15 «Наблюдатель»
11.10, 23.50 Д/ф «Юрий Никулин. Цирк для моих внуков»
12.25 Надя Рушева
12.35, 21.40 Х/ф «МОЯ СУДЬБА»
14.00 Д/ф «Отсутствие меня»
14.30 «Три «О» Ивана Гончарова» Авторская программа Игоря Золотусского
15.05 НОВОСТИ. ПОДРОБНО. КИНО
15.20 «Григорий Козинцев «Король Лир» в программе «Библейский сюжет»
15.50 «Белая студия»
17.50 МАСТЕРА СКРИПИЧНОГО ИСКУССТВА. Владимир Спиваков
18.35, 1.00 Д/ф «Древние небеса» «В поисках центра»
19.45 Главная роль

20.05 ОТКРЫТИЕ МЕЖДУНАРОДНОГО КОНКУРСА ПИАНИСТОВ, КОМПОЗИТОРОВ И ДИРИЖЕРОВ ИМЕНИ С.В.РАХМАНИНОВА
23.00 Д/с «Запечатленное время» «Тени на тротуарах»
1.55 МАСТЕРА СКРИПИЧНОГО ИСКУССТВА. Гидон Кремер

ТВЦ

6.00 Настроение 12+
8.15 Доктор и.. 16+
8.50 Х/ф «СУДЬЯ» 12+
10.35 Д/ф «Юрий Яковлев. Я хулиганил не только в кино» 12+
11.30, 14.30, 17.50, 22.00, 23.50 События
11.50, 18.10, 2.50 Петровка, 38 16+
12.05 Х/ф «АКАДЕМИЯ» 12+
13.45, 5.20 Мой герой. Дарья Повереннова 12+
14.50 Город новостей 16+
15.00, 3.55 Х/ф «ДЕТЕКТИВ НА МИЛЛИОН» 12+
16.55 Прощание. Вторая волна 16+
18.25 Т/с «УЛИКИ ИЗ ПРОШЛОГО» 12+
22.35 Хватит слухов! 16+
23.05 Хроники московского быта. Разврат и шпионы 16+
0.20 Д/ф «Легенды советской эстрады. Звездные гастроли» 12+
1.00 Знак качества 16+
1.45 Гражданская война. Забытые сражения 12+
2.25 Осторожно, мошенники! Развод на разводе 16+

НТВ

4.50 Т/с «УЛИЦЫ РАЗБИТЫХ ФОНАРЕЙ» 16+
6.30 Утро. Самое лучшее 16+
8.00, 10.00, 13.00, 16.00, 19.00, 23.05 Сегодня
8.25 Мои университеты. Будущее за настоящим 6+
9.25, 10.35 Т/с «МОРСКИЕ ДЬЯВОЛЫ. СМЕРЧ» 16+
13.25 Чрезвычайное происшествие 16+
14.00 Место встречи 16+
16.45 За гранью 16+
17.50 ДНК 16+
20.00 Х/ф «АКУЛА» 16+
23.25 Т/с «ПЁС» 16+
3.15 Т/с «ШАМАН. НОВАЯ УГРОЗА» 16+

Дон 24

6.00 УТРО 0+
09.00 Примиусье. Прогноз погоды (0+)
9.45 Вы хотите поговорить об этом? 12+
10.15 Поговорите с доктором 12+
10.45 Д/ц «Научные сенсации» 12+
11.35 Т/с «ПОСЛЕДНИЙ ЯНЫЧАР» 12+
12.30 Тем более 12+
12.45 Подсказка в сказке 12+
13.00 Т/с «УЛЫБКА ПЕРЕСМЕШНИКА» 12+
14.00 Новости 12+
14.15 Т/с «СТАРШАЯ ДОЧЬ» 12+
15.15 Т/с «КУРОРТНЫЙ РОМАН» 16+
17.00 Новости 12+
17.15 Тем более 12+
17.30 Есть работа 12+
17.45 Интересные истории 12+
18.00 Новости 12+
18.15 Закон и город 12+
18.30 Вопреки всему 12+
19.00 Примиусье. «Новости Примиусья». Прогноз погоды (0+)
19.00 Т/с «СВОИ» 16+
20.00 Новости 12+
20.30 Т/с «ПОСЛЕДНИЙ ЯНЫЧАР» 12+
21.30 Т/с «УЛЫБКА ПЕРЕСМЕШНИКА» 12+
22.30 Закон и город 12+
22.45 Подсказка в сказке 12+
23.00 Т/с «КУРОРТНЫЙ РОМАН» 16+
23.30 Примиусье. Прогноз погоды (0+)
1.00 Д/ц «1812-1815. Заграничный поход» 12+
2.00 Т/с «СВОИ» 16+
2.45 Д/ц «Научные сенсации» 12+
3.30 Д/ц «Один день в городе» 12+
4.00 Д/ц «1812-1815. Заграничный поход» 12+
5.00 Т/с «СТАРШАЯ ДОЧЬ» 12+

Рен-ТВ

5.00 Территория заблуждений 16+
6.00, 4.25 Документальный проект 16+
7.00 С бодрым утром! 16+
8.30, 12.30, 16.30, 19.30, 23.00 Новости 16+
9.00 Военная тайна 16+
10.00 Совбез 16+
11.00 Как устроен мир с Тимофеем Баженовым 16+
12.00, 16.00, 19.00 112 16+
13.00, 23.25 Загадки человечества 16+
14.00 Невероятно интересные истории 16+
15.00 Д/ф «Засекреченные списки» 16+
17.00, 3.40 Тайны Чапман 16+
18.00, 2.50 Самые шокирующие гипотезы 16+
20.00 Х/ф «ГОДЗИЛЛА 2. КОРОЛЬ МОНСТРОВ» 16+
22.30 Смотреть всем! 16+
0.30 Х/ф «ОНО» 18+

Домашний

6.30, 5.20 По делам несовершеннолетних 16+
9.00, 2.50 Давай разведёмся! 16+
10.00, 1.10 Тест на отцовство 16+
12.15, 0.20 Т/с «ПОНЯТЬ. ПРОСТИТЬ» 16+
13.20, 22.50 Т/с «ПОРЧА» 16+
13.50, 23.20 Т/с «ЗНАХАРКА» 16+
14.25, 23.55 Т/с «ВЕРНУ ЛЮБИМОГО» 16+
15.00 Х/ф «МЕЛОДИЯ ЛЮБВИ» 16+
19.00 Х/ф «У КАЖДОГО СВОЯ ЛОЖЬ» 16+

Четверг 16 июня

ОРТ

5.00 Доброе утро 12+
9.00, 12.00, 15.00, 18.00, 3.00 Новости 16+
9.20 АнтиФейк 16+
10.00 Жить здорово! 16+
10.45, 12.15, 15.15, 18.20, 23.45, 3.05 Информационный канал 16+
21.00 Время 16+
21.45 Т/с «ЗАКЛЮЧЕНИЕ» 16+
22.45 Большая игра 16+

Россия 1

5.00, 9.30 «Утро России»
9.00, 14.30, 21.05 Вести. Местное время
9.55 «О самом главном» 12+
11.00, 14.00, 17.00, 20.00 Вести
11.30, 17.30 «60 Минут» 12+
14.55 «Кто против?» 12+
21.20 Т/с «ЕЛИЗАВЕТА» 16+
22.20 «Вечер с Владимиром Соловьёвым» 12+

1.00 Х/ф «КОНЕЦ ПРЕКРАСНОЙ ЭПОХИ» 16+
2.45 Т/с «ПО ГОРЯЧИМ СЛЕДАМ» 16+

Матч ТВ

6.00, 9.05, 12.35, 14.55, 16.50, 19.50 Новости
6.05, 18.55, 22.00 Все на Матч! 12+
9.10, 12.40 «Специальный репортаж» 12+
9.30 Футбол. Лига чемпионов. «Спартак» - «Севилья» 0+
11.30, 22.45 Есть тема! 12+
13.00, 15.00 Т/с «ЗАСТЫВШИЕ ДЕПЕШИ» 16+
15.55, 16.55 Х/ф «АДВОКАТ ДЬЯВОЛА» 16+
19.55 Бокс. Матч ТВ Кубок Победы. Прямая трансляция из Санкт-Петербурга 16+
23.05 Смешанные единоборства. UFC. Гига Чикадзе против Келвина Каттара. Трансляция из США 16+
0.00 Х/ф «Я, АЛЕКС КРОСС» 16+
1.50 Американский Футбол. Лига легенд. Женщины. «Чикаго Блисс» - «Нэшвилл Найтс» 16+
2.40 Андрей Аршавин меняет профессию 12+
3.05 Диалоги о рыбалке 12+
3.30 Новости 0+
3.35 Где рождаются чемпионы. Инна Дериглазова 12+
4.00 Смешанные единоборства. INVICTA FC. Карина Родригес против Даяны Торкато. Милана Дудиева против Денис Гомез. Трансляция из США 16+
5.05 Несвободное падение. Валерий Воронин 12+

Культура

6.30, 7.00, 7.30, 8.30, 10.00, 15.00, 19.30, 23.30 Новости культуры
6.35 «Пешком...» Москва купеческая
7.05 Легенды мирового кино. Серафима Бирман
7.35 Д/ф «Древние небеса» «В поисках центра»
8.35, 16.30 Х/ф «ЦЫГАН»
10.15 «Наблюдатель»
11.10, 23.50 XX ВЕК. «Муслим Магомаев. Встреча друзей по случаю 50-летнего юбилея» 1993 г
12.30, 21.40 Х/ф «МОЯ СУДЬБА»
13.50 Д/ф «Исповедь фаталистки»
14.30 «Три «О» Ивана Гончарова» Авторская программа Игоря Золотусского
15.05 НОВОСТИ. ПОДРОБНО. ТЕАТР
15.20 ПРЯНИЧНЫЙ ДОМИК. «Музыкальные инструменты народов севера»
15.45 «2 ВЕРНИК 2» Милош Бикович
17.50, 2.00 МАСТЕРА СКРИПИЧНОГО ИСКУССТВА. Виктор Третьяков
18.35, 1.05 Д/ф «Древние небеса» «Наше место во Вселенной»
19.45 Главная роль
20.05 Д/ф «Небесные ласточки» Моя милая Бабетта! Странно это, странно это!»
20.45 «Спокойной ночи, малыши!»
21.00 «Энигма. Юлия Лежнева»
23.00 Д/с «Запечатленное время» «Девушки из универмага «Москва»
2.45 Густав Климт. «Золотая Адель»

ТВЦ

6.00 Настроение 12+
8.15 Доктор и.. 16+
8.50 Х/ф «СУДЬЯ» 12+
10.35 Д/ф «Татьяна Конюхова. Я не простила предательства» 12+
11.30, 14.30, 17.50, 22.00, 23.50 События
11.50, 18.10, 2.50 Петровка, 38 16+
12.05 Х/ф «АКАДЕМИЯ» 12+
13.45, 5.20 Мой герой. Александра Маринина 12+
14.50 Город новостей 16+
15.00, 3.50 Х/ф «ДЕТЕКТИВ НА МИЛЛИОН» 12+
17.00 Прощание. Леонид Филатов 16+
18.25 Т/с «УЛИКИ ИЗ ПРОШЛОГО» 12+
22.35 10 самых... Юные звёздные мамы 16+
23.05 Д/ф «Закулисные войны. Балет» 12+
0.20 Приговор. Михаил Ефремов 16+
1.00 Прощание. Борислав Брондуков 16+
1.40 Гражданская война. Забытые сражения 12+
2.25 Осторожно, мошенники! Бандитская аренда 16+
3.05 Д/ф «Александр Суворов. Последний поход» 12+

НТВ

4.50 Т/с «УЛИЦЫ РАЗБИТЫХ ФОНАРЕЙ» 16+
6.30 Утро. Самое лучшее 16+
8.00, 10.00, 13.00, 16.00, 19.00, 23.05 Сегодня
8.25 Мои университеты. Будущее за настоящим 6+
9.25, 10.35 Т/с «МОРСКИЕ ДЬЯВОЛЫ. СМЕРЧ» 16+
13.25 Чрезвычайное происшествие 16+
14.00 Место встречи 16+
16.45 За гранью 16+
17.50 ДНК 16+

20.00 Х/ф «АКУЛА» 16+
23.25 Взлётный режим 12+
0.00 Поздняков 16+
0.15 Мы и наука. Наука и мы 12+
1.10 Т/с «ПЁС» 16+
2.50 Таинственная Россия 16+
3.25 Т/с «ШАМАН. НОВАЯ УГРОЗА» 16+

Дон 24

6.00 УТРО 0+
09.00 Примиусье. Прогноз погоды (0+)
9.45 Время - местное 12+
10.00 Большой экран 12+
10.15 Третий возраст 12+
10.30 Жили-были-на-Дону 12+
10.45 Д/ц «Научные сенсации» 12+
11.30 Т/с «ПОСЛЕДНИЙ ЯНЫЧАР» 12+
12.30 Тем более 12+
12.45 Бизнес Дона 12+
13.00 Т/с «УЛЫБКА ПЕРЕСМЕШНИКА» 12+
14.00 Новости 12+
14.15 Т/с «СТАРШАЯ ДОЧЬ» 12+
15.15 Т/с «КУРОРТНЫЙ РОМАН» 16+
17.00 Новости 12+
17.15 Тем более 12+
17.30 Закон и город 12+
17.45 Время - местное 12+
18.00 Новости 12+
18.15 Производим на Дону 12+
18.30 Подсказка в сказке 12+
18.45 Точка на карте 12+
19.00 Примиусье. «Новости Примиусья». Прогноз погоды (0+)
19.00 Т/с «СВОИ» 16+
20.00 Новости 12+
20.30 Т/с «ПОСЛЕДНИЙ ЯНЫЧАР» 12+
21.30 Т/с «УЛЫБКА ПЕРЕСМЕШНИКА» 12+
22.30 Время - местное 12+
22.45 Производим на Дону 12+
23.00 Т/с «КУРОРТНЫЙ РОМАН» 16+
23.30 Примиусье. Прогноз погоды (0+)
1.00 Д/ц «1812-1815. Заграничный поход» 12+
2.00 Т/с «СВОИ» 16+
2.45 Д/ц «Научные сенсации» 12+
3.30 Д/ц «Один день в городе» 12+
4.00 Д/ц «1812-1815. Заграничный поход» 12+
5.00 Т/с «СТАРШАЯ ДОЧЬ» 12+

Рен-ТВ

5.00, 6.00 Документальный проект 16+
7.00 С бодрым утром! 16+
8.30, 12.30, 16.30, 19.30, 23.00 Новости 16+
9.00 Д/ф «Засекреченные списки» 16+
11.00 Как устроен мир с Тимофеем Баженовым 16+
12.00, 16.00, 19.00 112 16+
13.00, 23.25 Загадки человечества 16+
14.00 Невероятно интересные истории 16+
15.00 Неизвестная история 16+
17.00, 3.30 Тайны Чапман 16+
18.00, 2.40 Самые шокирующие гипотезы 16+
20.00 Х/ф «САНКТУМ» 16+
22.05 Смотреть всем! 16+
0.30 Х/ф «ФОРМА ВОДЫ» 18+

Домашний

6.30, 5.20 По делам несовершеннолетних 16+
8.55, 2.50 Давай разведёмся! 16+
9.55, 1.10 Тест на отцовство 16+
12.10, 0.20 Т/с «ПОНЯТЬ. ПРОСТИТЬ» 16+
13.15, 22.50 Т/с «ПОРЧА» 16+
13.45, 23.20 Т/с «ЗНАХАРКА» 16+
14.20, 23.55 Т/с «ВЕРНУ ЛЮБИМОГО» 16+
14.55 Х/ф «СЕМЕЙНАЯ ТАЙНА» 16+
19.00 Х/ф «У КАЖДОГО СВОЯ ЛОЖЬ» 16+

Пятница 17 июня

ОРТ

5.00 Доброе утро 12+
9.00, 12.00, 15.00, 18.00 Новости 16+
9.20 АнтиФейк 16+
10.00 Жить здорово! 16+
10.45, 12.15, 15.15, 1.05 Информационный канал 16+
18.40 Человек и закон 16+
19.40 Поле чудес 16+
21.00 Время 16+
21.45 Две звезды. Отцы и дети 12+
23.25 Д/ф «The Beatles в Индии» 16+
5.05 Россия от края до края 12+

Россия 1

5.00, 9.30 «Утро России»
9.00, 14.30, 21.05 Вести. Местное время
9.55 «О самом главном» 12+
11.00, 14.00, 17.00, 20.00 Вести
11.30, 17.30 «60 Минут» 12+
14.55 «Кто против?» 12+
21.20 МАЛАХОВ. «Исповедь детей Жириновского» 16+
23.25 Х/ф «КТО Я» 12+
2.55 Т/с «ПО ГОРЯЧИМ СЛЕДАМ» 16+

Матч ТВ

6.00, 9.05, 12.35, 14.55, 16.50, 19.50 Новости
6.05, 15.55, 18.15, 0.00 Все на Матч! 12+
9.10 «Специальный репортаж» 12+
9.30 Футбол. Лига чемпионов. «Зенит» - «Челси» 0+
11.30 Есть тема! 12+
12.40 Лица страны. Анна Чичерова 12+
13.00, 15.00 Т/с «ЗАСТЫВШИЕ ДЕПЕШИ» 16+
16.55 Пляжный Футбол. ЦСКА - «Кристалл» (Санкт-Петербург). Прямая трансляция 0+
18.25 Пляжный Футбол. «Спартак» (Москва) - «Крылья Советов» (Самара). Прямая трансляция 0+
19.55 Бокс. Матч ТВ Кубок Победы. Прямая трансляция из Санкт-Петербурга

22.00 Смешанные единоборства. АСА. Артём Резников против Дави Рамоса. Мухамед Коков против Венера Галиева. Прямая трансляция из Сочи 16+
0.45 Бильярд. «BetBoom Кубок Чемпионов» Трансляция из Москвы 0+
1.50 Американский Футбол. Лига легенд. Женщины. «Остин Акустик» - «Лос-Анджелес Темптейшен» 16+
2.40 Андрей Аршавин меняет профессию 12+

Культура

6.30, 7.00, 7.30, 8.30, 10.00, 15.00, 19.30, 23.15 Новости культуры
6.35 «Пешком...» Москва. Переделкино
7.05 Легенды мирового кино. Михаил Пуговкин
7.35 Д/ф «Древние небеса» «Наше место во Вселенной»
8.35, 16.30 Х/ф «ЦЫГАН»
10.20 Х/ф «ПУТЕВКА В ЖИЗНЬ»
12.10 Д/с «Забытое ремесло» «Сваха»
12.25 Х/ф «ЩЕДРОЕ ЛЕТО»
13.50 ОСТРОВА. Варлам Шаламов
14.30 «Три «О» Ивана Гончарова» Авторская программа Игоря Золотусского
15.05 ПИСЬМА ИЗ ПРОВИНЦИИ. Горный Алтай
15.35 «Энигма. Юлия Лежнева»
16.15 Д/с «Первые в мире» «Петля Петра Нестерова»
17.55 «Билет в Большой»
18.40 Д/ф «Дягилев и Стравинский. Поединок гениев»
19.45, 1.55 «Загадка «Дома под рюмкой»
20.35 Д/ф «Жизнь и судьба»
21.25 Х/ф «КОМИССАР»
23.35 Х/ф «КРОВОПИЙЦЫ»
2.40 М/ф «Легенды перуанских индейцев»

ТВЦ

6.00 Настроение 12+
8.20 Х/ф «ЭКИПАЖ» 12+
8.55 Х/ф «СУДЬЯ» 12+
10.40 Д/ф «Александр Михайлов. В душе я всё ещё морской волк» 12+
11.30, 14.30, 17.50 События
11.50, 18.10, 5.10 Петровка, 38 16+
12.05 Х/ф «АКАДЕМИЯ» 12+
13.45 Мой герой. Александр Устюгов 12+
14.50 Город новостей 16+
15.00, 3.40 Х/ф «ДЕТЕКТИВ НА МИЛЛИОН» 12+
17.00 Д/ф «Актёрские драмы. Голос за кадром» 12+
18.25 Т/с «УЛИКИ ИЗ ПРОШЛОГО» 12+
22.00 В центре событий 16+
23.00 Кабаре «Чёрный кот» 16+
0.30 Х/ф «НЕ НАДО ПЕЧАЛИТЬСЯ» 12+
2.00 Х/ф «ТАЙНЫ БУРГУНДСКОГО ДВОРА» 6+
5.25 Д/ф «Алексей Смирнов. Клоун с разбитым сердцем» 12+

НТВ

4.55 Т/с «УЛИЦЫ РАЗБИТЫХ ФОНАРЕЙ» 16+
6.30 Утро. Самое лучшее 16+
8.00, 10.00, 13.00, 16.00, 19.00 Сегодня
8.25 Мои университеты. Будущее за настоящим 6+
9.25, 10.35 Т/с «МОРСКИЕ ДЬЯВОЛЫ. СМЕРЧ» 16+
13.25 Чрезвычайное происшествие 16+
14.00 Место встречи 16+
16.45 ДНК 16+
20.00 Х/ф «АКУЛА» 16+
23.05 Своя правда 16+
0.50 Захар Прилепин. Уроки русского 12+
1.20 Х/ф «ОТВЕТЬ МНЕ» 16+
2.45 Квартирный вопрос 0+
3.35 Т/с «ШАМАН. НОВАЯ УГРОЗА» 16+

Дон 24

6.00 УТРО 0+
09.00 Примиусье. Прогноз погоды (0+)
9.45 Третий возраст 12+
10.00 Спорт-на-Дону 12+
10.15 Диалоги о культуре 12+
10.45 Д/ц «Научные сенсации» 12+
11.30 Т/с «ПОСЛЕДНИЙ ЯНЫЧАР» 12+
12.30 Дон гостеприимный 12+
13.00 Т/с «УЛЫБКА ПЕРЕСМЕШНИКА» 12+
14.00 Новости 12+
14.15 Т/с «СТАРШАЯ ДОЧЬ» 12+
15.15 Т/с «КУРОРТНЫЙ РОМАН» 16+
17.00 Новости 12+
17.15 Дон футбольный 12+
18.00 Новости 12+
18.15 Станица-на-Дону 12+
18.45 Интересные истории 12+
19.00 Примиусье. Прогноз погоды (0+)
19.00 Т/с «СВОИ» 16+
20.00 Новости 12+
20.30 Т/с «ПОСЛЕДНИЙ ЯНЫЧАР» 12+
21.30 Т/с «УЛЫБКА ПЕРЕСМЕШНИКА» 12+
22.30 На звёздной волне 12+
23.00 Х/ф «НОЧЬ В ПАРИЖЕ» 16+
23.30 Примиусье. Прогноз погоды (0+)
0.45 Д/ц «1812-1815. Заграничный поход» 12+
1.45 Большой экран 12+
2.00 Т/с «СВОИ» 16+
2.45 Д/ц «Научные сенсации» 12+
3.30 Д/ц «Один день в городе» 12+
4.00 Д/ц «1812-1815. Заграничный поход» 12+

Рен-ТВ

5.00, 6.00, 9.00 Документальный проект 16+
7.00 С бодрым утром! 16+
8.30, 12.30, 16.30, 19.30, 23.00 Новости 16+
11.00 Как устроен мир с Тимофеем Баженовым 16+
12.00, 16.00, 19.00 112 16+
13.00 Загадки человечества 16+
14.00, 4.30 Невероятно интересные истории 16+
15.00 Д/ф «Засекреченные списки» 16+
17.00 Тайны Чапман 16+
18.00 Самые шокирующие гипотезы 16+
20.00 Х/ф «БЕГУЩИЙ В ЛАБИРИНТЕ» 16+
22.05, 23.25 Х/ф «БЕГУЩИЙ В ЛАБИРИНТЕ. ИСПЫТАНИЕ ОГНЁМ» 16+
1.05 Х/ф «СКАЙЛАЙН» 16+
2.40 Х/ф «ГОРОД ВОРОВ» 16+

Домашний

6.30, 4.40 По делам несовершеннолетних 16+
8.55, 2.55 Давай разведёмся! 16+
9.55, 1.15 Тест на отцовство 16+
12.05, 0.25 Т/с «ПОНЯТЬ. ПРОСТИТЬ» 16+
13.10, 23.00 Т/с «ПОРЧА» 16+
13.40, 23.30 Т/с «ЗНАХАРКА» 16+
14.15, 0.00 Т/с «ВЕРНУ ЛЮБИМОГО» 16+
14.50 Х/ф «ЛАБИРИНТ ИЛЛЮЗИЙ» 16+
19.00 Х/ф «ПРЯНЫЙ ВКУС ЛЮБВИ» 16+
4.35 6 кадров 16+
5.55 Д/с «Предсказания: 2022» 16+

Суббота 18 июня

ОРТ

6.00 Доброе утро. Суббота 12+
9.00 Умницы и умники 12+
9.45 Слово пастыря 0+
10.00, 12.00, 15.00, 18.00 Новости 16+
10.15 Чип внутри меня 12+
11.30, 12.15 Видели видео? 0+
13.30 Х/ф «ДЕТИ ДОН КИХОТА» 0+
15.15 Х/ф «ВЕРНЫЕ ДРУЗЬЯ» 0+
17.10 Кто хочет стать миллионером? 12+
18.20 На самом деле 16+
19.25 Пусть говорят 16+

21.00 Время 16+
21.35 Сегодня вечером 16+
23.00 Лига Бокса. Интерконтинентальный Кубок. Россия - Африка 16+
0.30 Встань и иди. 100 лет исцелений 12+
1.30 Наедине со всеми 16+
3.40 Россия от края до края 12+

Россия 1

5.00 «Утро России. Суббота»
8.00 Вести. Местное время
8.20 МЕСТНОЕ ВРЕМЯ. СУББОТА
8.35 «По секрету всему свету»
9.00 «Формула еды» 12+
9.25 «Пятеро на одного»
10.10 «Сто к одному»
11.00, 17.00, 20.00 Вести
12.00 «Доктор Мясников» 12+
13.05 Т/с «КАТЕРИНА. СЕМЬЯ» 16+
18.00 «Привет, Андрей!» 12+
21.00 Х/ф «С НЕБЕС НА ЗЕМЛЮ» 12+
1.00 Х/ф «ПОКА ЖИВУ, ЛЮБЛЮ» 12+
4.00 Х/ф «РОДНОЙ ЧЕЛОВЕК» 16+

Матч ТВ

6.00 Бокс. Bare Knuckle FC. Луис Паломино против Тайлера Гуджона. Джоуи Бельтран против Сэма Шумейкера. Трансляция из США 16+
7.00, 9.05, 12.35, 16.20 Новости
7.05, 13.10, 15.55, 17.45, 22.00 Все на Матч! 12+
9.10 М/ф «Смешарики» 0+
9.30 М/ф «С бору по сосенке» 0+
9.45 Х/ф «ВОИН» 16+
12.40, 21.30 Матч! Парад 16+
13.55 Футбол. Суперкубок России. Женщины. «Локомотив» (Москва) - ЦСКА. Прямая трансляция 0+
16.25 Пляжный Футбол. «Спартак» (Москва) - «Локомотив» (Москва). Прямая трансляция 0+
17.55 Смешанные единоборства. Shlemenko FC. Андрей Корешков против Леонардо Да Сильвы. Прямая трансляция из Омска 16+
19.55 Бокс. Матч ТВ Кубок Победы. Прямая трансляция из Санкт-Петербурга 16+
22.45 Д/ф «Сенна» 16+
1.00 Пляжный Футбол. «Строгино» (Москва) - ЦСКА 0+
2.00 Смешанные единоборства. UFC. Келвин Кэттер против Джоша Эмметта. 16+
5.00 Смешанные единоборства. INVICTA FC. Эмили Дюкоте против Алиши Запителлы. Челси Чендлер против Кортни Кинг. Трансляция из США 16+

Культура

6.30 «Григорий Козинцев «Король Лир» в программе «Библейский сюжет»
7.05 М/ф «Шайбу! Шайбу!» «Матч-реванш» «Метеор» на ринге»
8.10 Х/ф «ОДНАЖДЫ В ДЕКАБРЕ»
9.25 «Обыкновенный концерт»
9.50 «Марциальные воды»
10.20 Х/ф «СТАКАН ВОДЫ»
12.30 Д/ф «Узбекистан. Тепло и щедрость дастархана»
13.00 ЧЕРНЫЕ ДЫРЫ. БЕЛЫЕ ПЯТНА
13.40, 1.30 Д/ф «Затерянный мир острова Биоко и его короли»
14.40 Х/ф «ЗА ВИТРИНОЙ УНИВЕРМАГА»
16.10 V Международный конкурс молодых оперных режиссеров «Нано- Опера»
18.20 Х/ф «КОРАБЛЬ ДУРАКОВ»
20.45 Д/ф «Петр Великий. История с французским акцентом»
21.30 Х/ф «МЕДНЫЙ ВСАДНИК РОССИИ»
23.10 Кристиан Макбрайд на фестивале Мальта Джаз
0.05 Х/ф «ПРЕДЛАГАЮ РУКУ И СЕРДЦЕ»
2.30 М/ф «Приключения Васи Куролесова»

ТВЦ

6.20 Х/ф «ИНТИМ НЕ ПРЕДЛАГАТЬ» 12+
7.50 Православная энциклопедия 6+
8.20 Х/ф «ДВА СИЛУЭТА НА ЗАКАТЕ СОЛНЦА» 12+
10.00 Самый вкусный день 6+
10.30 Д/ф «Юрий Гальцев. Обалдеть!» 12+
11.30, 14.30, 23.15 События
11.45 Петровка, 38 16+
11.55 Х/ф «ТРЕМБИТА» 6+
13.40, 14.45 Х/ф «ПЕРСОНАЛЬНЫЙ АНГЕЛ» 12+
17.30 Х/ф «ЕЁ СЕКРЕТ» 12+
21.00 Постскриптум 16+
22.00 Право знать! 16+
23.25 Д/ф «Расписные звёзды» 16+
0.05 90-е. Криминальные жёны 16+
0.50 Хватит слухов! 16+
1.15 Прощание. Вторая волна 16+
2.40 Прощание. Леонид Филатов 16+
3.25 Т/с «УЛИКИ ИЗ ПРОШЛОГО» 12+

НТВ

5.05 Хорошо там, где мы есть! 0+
5.50 Х/ф «ОРУЖИЕ» 16+
7.20 Смотр 0+
8.00, 10.00, 16.00 Сегодня
8.20 Поедем, поедим! 0+
9.20 Едим дома 0+
10.20 Главная дорога 16+
11.00 Живая еда с Сергеем Малозёмовым 12+
12.00 Квартирный вопрос 0+
13.05 Однажды.. 16+
14.00 Своя игра 0+
15.00, 16.20 Следствие вели... 16+
18.00 По следу монстра 16+
19.00 Центральное телевидение 16+
20.15 Ты не поверишь! 16+
21.15 Секрет на миллион 16+
23.10 Международная пилорама 16+
23.55 Квартирник НТВ у Маргулиса 16+
1.25 Дачный ответ 0+
2.15 Агенство скрытых камер 16+
3.30 Т/с «ШАМАН. НОВАЯ УГРОЗА» 16+

Дон 24

6.00 Мультфильмы 6+
7.00 Кто ходит в гости по утрам 12+
8.30 Диалоги о культуре 12+
09.00 Примиусье. Прогноз погоды (0+)
9.00 Подсказка в сказке 12+
9.15 А мне охота да рыбалка 12+
9.30 Разговоры у капота 12+
10.00 Дон футбольный 12+
10.45 Закон и город 12+
11.00 Д/ц «Один день в городе» 12+
12.00 Т/с «КОМАНДА Б» 16+
13.50 Нет проблем 12+
14.00 Мультфильм «Руслан и Людмила: Перезагрузка» 6+
15.45 Подсказка в сказке 12+
16.00 Д/ц «Чужие в городе» 12+
17.00 85 минут. Новости. Итоги недели 12+
18.30 Д/ц «Эпидемия» 12+
19.00 Т/с «ЛЮТЫЙ» 12+
20.00 Примиусье. «Новости Примиусья». Прогноз погоды (0+)
22.50 Д/ц «Вне закона Преступление и наказание» 16+
23.15 Д/ц «Прокуроры» 16+
23.30 Примиусье. Прогноз погоды (0+)
0.05 Х/ф «В ЛЕСАХ СИБИРИ» 16+
1.50 Т/с «КОМАНДА Б» 16+
3.45 Д/ц «Эпидемия» 12+
4.15 Д/ц «Вне закона Преступление и наказание» 16+
4.45 Д/ц «Прокуроры» 16+
5.30 Д/ц «Один день в городе» 12+

Рен-ТВ

5.00 Невероятно интересные истории 16+
7.00 С бодрым утром! 16+
8.00 О вкусной и здоровой пище 16+
8.30, 12.30, 16.30, 19.30, 23.00 Новости 16+
9.00 Минтранс 16+
10.00 Самая полезная программа 16+
11.00, 13.00 Военная тайна 16+
14.30 Совбез 16+
15.30 Документальный спецпроект 16+
17.00 Д/ф «Засекреченные списки» 16+
18.00, 20.00 Х/ф «МОРСКОЙ БОЙ» 12+
21.00 Х/ф «ХИЩНИКИ» 16+
23.25 Х/ф «ЖИВОЕ» 18+
1.20 Х/ф «ГОРИЗОНТ СОБЫТИЙ» 18+
2.55 М/ф «Человек-паук. Через вселенные» 6+
4.35 Тайны Чапман 16+

Домашний

6.30 Д/с «Предсказания: 2022» 16+
7.45 Х/ф «ПЯТЬ ЛЕТ СПУСТЯ» 16+
11.45, 2.10 Х/ф «САМАЯ КРАСИВАЯ» 16+
15.20 Х/ф «САМАЯ КРАСИВАЯ 2» 16+
19.00 Х/ф «ВЕЛИКОЛЕПНЫЙ ВЕК» 16+
22.45 Х/ф «СКОЛЬКО ЖИВЁТ ЛЮБОВЬ» 16+
5.00 Т/с «ЛАБОРАТОРИЯ ЛЮБВИ» 16+

Отдых в Неклиновке - это здоровo!

Наступило долгожданное лето. Открыт сезон отпусков, и многие задумались, как сделать свой отдых и отдых своих детей интересным и полезным для здоровья.

Одни предпочитают отдых культурный и выбирают туры по городам нашей великой России, посещают местные музеи, театры, а также другие культурные достопримечательности и памятники архитектуры. Кто-то же, напротив, стремится быть поближе к природе и находит свой рай в пении птиц, шелесте травы, в тихом журчании реки и шёпоте ветра. Любуясь местными красотами, можно многое для себя открыть – не зря говорят «Каждому - своё!»

Уважаемые читатели! Такой рай для себя вы можете открыть совсем недалеко от дома – Неклиновский район уже давно стал живописной гаванью для многих туристов. Каждый год сюда приезжают люди со всей Ростовской области и что, немаловажно, возвращаются вновь и вновь. Согласитесь, это самый лучший показатель того, что туристическая отрасль в районе развивается: на сегодняшний день, все сферы туризма в Неклиновском районе соответствуют запросам времени и ориентированы на то, чтобы удовлетворить интерес самых взыскательных посетителей. Особое внимание хотелось бы уделить детскому отдыху, качество и безопасность которого в приоритете каждого родителя. Помня о том, что лето – это маленькая жизнь, так хочется добавить в неё ярких красок, сильных эмоций и незабываемых впечатлений, которые останутся с ребёнком навсегда. Безусловно, всю эту пёструю палитру ваше любимое чадо найдёт только в Детском лагере – туда, собственно говоря, мы и отправились!

Традиционно с 1 июня многие лагеря гостеприимно открыли детворе свои двери. О том, как это происходило в Детском оздоровительном центре «Котлостроитель», - наш сегодняшний репортаж. Мы пообщались с директором лагеря Татьяной Викторовной Голда, которая рассказала, как в этом году здесь будет проходить летняя оздоровительная кампания.

- Первая смена под названием «Тайны народов России» началась с 1 июня. Ориентировочно в этом году будет три профильные смены – до середины августа. Все детки к нам приезжают из Ростовской области. По поводу отдыха детей из ДНР вопрос поднимался, но чётких рекомендаций нам пока на этот счёт не дали.

Педагогический коллектив лагеря включает в себя высококлассных специалистов – это психологи, социальные педагоги, руководители кружков, инструкторы по плаванию, матросы-спасатели, дипломированные инструкторы по спорту. Вожатые – студенты Таганрогского пединститута и Донского педагогического колледжа. Мы находимся под круглосуточной охраной ЧОП, тесно сотрудничаем с казачьей донской дружиной – за безопасность детей можно не переживать.

Сегодня мы планируем принять 900 детей – максимально лагерь рассчитан на 1499 человек. В первую смену, как правило, приезжают малыши, учащиеся младшей школы. Путёвки на первую смену распроданы все, открыты продажи на вторую и третью. Но на вторую смену путёвок осталось совсем чуть-чуть, поскольку они самые востребованные: погода прекрасная, водичка в море тёплая.

На территории лагеря есть большой бассейн, поэтому непогода нам не страшна. Водные процедуры будут, в любом случае, по расписанию – в хорошую погоду дети будут плавать в море, загорать на пляже. Первые три дня у нас проходит адаптация, а потом – как будет радовать погода. На сегодняшний день, температурный режим не соответствует нормам – такие показатели ежедневно определяют наши медицинские работники, после чего выносят заключение по поводу купания в море.

У нас в этом году появились четыре новые огромные площадки с резиновым покрытием – для игры в волейбол и баскетбол. В общем, детям будет, где разгуляться. Есть теннис, шашки-шахматы, пионербол, регулярно проводятся весёлые старты. Скучать уж точно будет некогда. Всем известно, что в лагере существует режим. Для детей составлена программа, всё расписано по часам, назначены ответственные за проведение тех или иных мероприятий, лечебных процедур. Длительность оздоровительной смены – 21 день, санаторной – 24. Таким образом, можно приобрести путёвку в зависимости от показаний по здоровью ребёнка. По поводу стоимости путёвок скажу так: у нас коммерческих цен нет. С более детальной информацией касательно отдыха в нашем лагере, а также ценами, утвержденными министерством, вы можете ознакомиться на нашем сайте.

Несколько слов скажу по поводу процедур, которые дети проходят в лагере. Они будут зависеть от того, с каким направлением к нам приехал ребёнок. В направлении должен быть указан код заболевания, наши медики его раскодируют и выпишут рекомендации физиотерапевту. К примеру, к нам поступил ребёнок с проблемами сердца, - медики решают, какие процедуры физиотерапевт, согласно возрасту и всех показателей по медицине, может назначить. Такие карточки заводятся на каждого ребёнка отдельно. Педиатр потом прослеживает динамику: как эти процедуры проходят и как они влияют на общее состояние. Для консультации со стороны привлекаются профильные врачи, которые в зависимости от результатов оздоровления корректируют показания к процедурам. Всё медицинское оборудование, находящееся на балансе в лагере, соответствует нашей медицинской лицензии. В лагере пятиразовое питание: три раза горячее, а также полдник и сонник (второй ужин) – ребята после дискотеки или другого вечернего мероприятия получают дополнительно еду.

Наш лагерь расположен на первой береговой линии, поэтому выход к морю в шаговой доступности. Я, как директор, делаю всё, чтобы наш лагерь был самым лучшим. Для меня он таким и является!

От нас, журналистов, хотелось бы добавить, что эмоции радости фонтанировали у приезжающих прямо у входа. Не было слёз прощания и огорчения, видимо чувствовалась дружелюбная атмосфера, в которую хотелось бы погрузиться всем, включая взрослых. Нам всем на минуточку захотелось побыть детьми и ощутить радость и прелесть беззаботного детства. Полагаем, что в голове каждого родителя «кружит» главный вопрос – сколько же стоит всё это удовольствие, а также предусмотрены ли льготные путёвки?

Отдел социальной защиты Неклиновского района отвечает:

- На районном уровне активно ведется подготовка к летней оздоровительной кампании 2022 года. Утверждена средняя стоимость детских путевок в загородные и санаторные лагеря. А также стоимость набора продуктов для детей в лагерях с дневным пребыванием. Средняя стоимость путевки в ДОЦ рассчитана Региональной службой по тарифам и утверждена протоколом ОМК по организации отдыха и оздоровления детей № 9 от 17.12.2021 года. В загородные лагеря – 1514,02 рубля, санаторные лагеря – 1931,07 рубля на одного ребенка в сутки. Стоимость набора продуктов питания для детей в лагерях с дневным пребыванием на базе образовательных организаций – 194,51 рубля. На организацию детской оздоровительной кампании 2022 года из областного бюджета запланированы средства в размере 23,6 миллионов рублей. В летней оздоровительной кампании 2022 года примут участие 6 организаций санаторного типа, 2 детских оздоровительных лагеря и 10 лагерей дневного пребывания, организованных на базе школ.

Все организации отдыха и оздоровления детей, а именно ДОЦы: «Спутник», «Звезда», «Ромашка», «Золотая Коса», «Котлостроитель», «Красный Десант», «Мир», «Орленок», «Дмитриадовский», «Парус», - находятся в Реестре и имеют санитарно-эпидемиологическое заключения. Всего в Реестре на 2022 года 10 организаций отдыха и оздоровления детей Неклиновского района, но ООО СОК «Ромашка» и пансионат «Звезда» в летний период продолжат работу как пункты временного размещения для граждан Украины.

Надеемся, что данная информация будет для вас полезной и поможет спланировать такой отдых для ваших детей, который останется в их памяти навсегда.

Редактор страницы
Ксения Кизеева

Реклама
ПРИНИМАЕМ ЛОМ
ВЫВОЗ
ЮГ МЕТ
8 928 107 13 71
РОДИОНОВО-НЕСВЕТАЙСКАЯ, ГВАРДЕЙЦЕВ-ТАНКИСТОВ, 4Б

Зелёная Троица – росой душа умоется

Моя бабушка обожала собирать лекарственные травы и делать из них всякие настойки и рецепты. Может, из-за этого ее тяга к растениям предалась и мне: люблю побродить по степям и байрачкам, поискать то да сё. Обязательно езжу за травами и на Троицу – а как же, ведь в этот день они обретают самую большую силу и их можно применять весь год!

Есть растения, которые даже специально стремятся собрать именно на Троицу, чтобы принести вместе с ними в дом и здоровье, и удачу. В первую очередь это, конечно, береза – срезанными на троицу березовыми веточками можно не только дом украсить к «зеленым святкам», но и навязать из них березовых веников для бани, чтобы они после здоровья прибавляли, хлеща по спине и бокам… ведь береза – женский дух: всех ей жалко, всех она вылечить хочет, всех поддержать.

Так же на Троицу принято собирать чабрец, мяту, мелиссу, любисток, полынь, аир, пижму, а так же васильки, зверобой и липу. Чабрец – богородская трава, родит в доме чистоту и гармонию, как и аир, привлекающий в дом все положительное. Мята и мелисса помогают в торговле: если сухой травой окурить товар – продашь его быстрее и выгоднее. Окуривание полынем или васильками отвадит от дома всякую нечисть. Зверобой лечит 99 болезней, особенно помогая женщинам. Любисток, если его настоем умываться, подарит симпатию и поддержку других людей. Липа – поможет хранить любовь супружескую. А пижма в доме отведет-разобьет все колдовские чары, дурной глаз и привороты…

Собранные на Троицу травы не только освящали и в дом несли, используя в виде чаёв и амулетов, но и обязательно подмешивали в пищу домашним животным, чтобы и те были здоровыми и исправно давали приплод, радуя хозяев.

А вот колючие растения в этот день ни собирать, ни в дом заносить не следует: чертополох, синеголовник, ворсянку и даже цветущий шиповник на Троицу лучше оставить там, где они растут. Есть и места, где вообще никакие травы собирать или цветы рвать нельзя: рядом с дорогами, свалками, кладбищами и, как ни странно покажется, храмами. А вот троицкий венок или букет купить в этот день не возбраняется. Хотя лучше покупать у тех людей, кто на самом деле нуждается в деньгах – так можно не только получить на праздник нужные растения, но совершить еще и доброе дело, оказав помощь ближнему.

Одна из главных традиций Троицы - плетение венков и завивание березки на удачу и здоровье

Чай липовый

Возьмите столовую ложку сухих соцветий липы и стакан кипятка. Цвет чая может быть разным, от ярко-желтого до красноватого, в зависимости от того, какие именно цветки заваривать. Если заваривать первым способом, то нужно отделить липовые цветки и оставить лишь «крылышки» при них, которые в идеале надо заливать кипятком в керамическом чайнике и настаивать минут пять. По второму способу «крылышки» липы завариваются вместе с ее цветами и тоже настаиваются, минимум, пять минут. Чем дольше настаивание – тем более насыщенного и красноватого цвета получится напиток. Традиционно в липовый чай не добавляют никаких сладостей – в нем и так уже присутствуют природные сахара. Этим же чаем можно протирать лицо и шею – он положительно влияет на кожу.

Чай со зверобоем

Для чая используются только высушенные листья: в свежем виде растение не дает ни вкуса, ни аромата. Можно пить как самостоятельно, так и в сочетании с другими травами.

Зверобоевый чай от депрессии: 2 чайных ложки с горкой сухого зверобоя залить стаканом кипятка. Пить по 2-3 чашки в день до 3-х недель. Во время лечения нельзя находиться на солнце – зверобой повышает чувствительность организма к ультрафиолету.

Чай со зверобоем и крапивой для «желудочников». Смешать в равных пропорциях траву зверобоя, крапивы и таволги. Заваривать по 1 столовой ложке смеси на стакан кипятка. Пить по 1/4 стакана трижды в день за полчаса до еды не более 2-3 недель.

Зверобой содержит растительные аналоги женских половых гормонов, поэтому противопоказан беременным и кормящим, детям до 12 лет и гипертоникам. При длительном употреблении его с осторожностью следует принимать и мужчинам.

Чай из мелиссы

Имеющиеся в мелиссе и мяте вещества оказывают на организм успокаивающее и спазмолитическое воздействие, а так же помогают бороться с вирусами.

1 чайную ложку свежих или сухих листьев травы залейте стаканом кипятка, настаивайте 10 минут. Пить по 1 стакану утром, в обед и вечером. В вечерний чай можно добавлять 1 чайную ложку мёда. При болезненных месячных можно заваривать чай из взятых в равных пропорциях ромашки и мелиссы. 1 столовую ложку нужно залить 2 стаканами кипятка.

Так же мелиссу и мяту можно добавлять в обычный чай – напиток от этого только выиграет. Мелисса хорошо сочетается с мятой, лимоном, душицей и земляничными листьями. Мелисса и мята противопоказаны детям до 3 лет, при обострениях язвенной болезни, пониженном давлении, эпилепсии, варикозе и почечной недостаточности.

Чай из чабреца (тимьяна)

Дарит бодрость, приводит в норму нервную систему, укрепляет иммунитет, борется с болезнями дыхательной системы, положительно влияет на работу половых органов.

Чай для укрепления нервов: смешать 20 г тимьяна, 10 г плодов тмина, 10 г перечной мяты, 10 г травы золототысячника. После 2 чайных ложки с горкой смеси залейте стаканом кипятка. По одному стакану можно теплым пить до 3 раз в день. Чай от кашля: 20 г травы тимьяна, 10 г корня первоцвета, 10 г плодов аниса, 10 г листьев подорожника и 10 г росянки. Залить 2 чайных ложки с горкой смеси стаканом кипятка, при употреблении можно немного подсластить медом. Пить теплым по одному стакану 3 раза в день.

Чабрец «вкусно» сочетается с мятой, корицей, медом, зверобоем, листьями брусники, плодами шиповника, мятой, валерианой. Противопоказан детям до 3 лет, беременным, диабетикам, людям, имеющим гастрит, язву или болезни печени, а так же тем, у кого астма или проблемы со щитовидной железой.

Чай берёзовый

Мягко и бережно лечит очень многие болезни: отеки, головные боли, бронхиты, стоматиты и ангины, кожные болезни, заболевания репродуктивной системы, почек, желудка и кишечника. Является антисептиком и ранозаживляющим, прекрасно чистит кровь и укрепляет иммунитет. 1 столовую ложку сухих листьев заливают 1 стаканом кипятка и заворачивают в плед, настаивая в тепле около получаса (проще использовать термос). Чай пить по 1 стакану 3-4 раза в день. В напиток можно добавлять имбирь, лимон, мед или кардамон. Такой же

настойкой из листьев березы можно промывать раны или кожные высыпания. Для лечения болезней суставов можно делать сухие компрессы. Для этого сухую листву кладут на целлофан и прикладывают к больному месту, обматывая сверху плотной тканью – так делать можно до 10 дней подряд.

Береза противопоказана маленьким детям, беременным и кормящим, а так же тем, у кого на нее аллергия. Так же береза может спровоцировать обильный выход из мочевыводящих путей камней и «песка» – об этом всегда нужно помнить при ее употреблении.

Чай из листьев земляники

Один из самых вкусных «наших» чаев при правильном приготовлении. Лечит, без преувеличения, сто болезней, улучшает обмен веществ, повышает тонус и иммунитет, успокаивает нервную систему, выводит «плохой» холестерин из сосудов, положительно влияет на половую функцию и борется с онкологией. С осторожностью принимать лишь беременным и тем, кто пьёт разжижающие кровь препараты.

Собранные листья земляники подвяльте на полотенце до 10 часов, периодически перемешивая, чтобы стали мягкими, но не ломкими. После этого отправьте листья в морозильник еще на 10 часов, завязав в пакеты. Затем оттаявшие листья складывайте по 5-6 штук вместе и сворачивайте между ладонями в «рулетики». «Рулетики сложите в емкость и накройте тарелкой (груз), а сверху – влажным полотенцем, оставив еще на 10 часов. После измельчите «рулетики» в мясорубке и отправьте в духовку на 1 час при температуре 80 градусов (дверцу закрывать нельзя!). Затем снизьте температуру до 50 градусов и окончательно досушите листья еще в течение 2-3 часов. Хранить в стеклянной банке, коробке или бумажном пакете в тёмном и сухом месте. Для чая надо заварить 1 чайную ложку с горкой травы 1 стаканом кипятка. Пить теплым, по 1 стакану до пяти раз в день. В чай можно добавлять сухие ягодки земляники.

Редактор выпуска Иван Миусский

Воскресенье 19 июня

ОРТ

6.00, 10.00, 12.00, 15.00, 18.00 Новости 16+
6.10 Т/с «ТОТ, КТО ЧИТАЕТ МЫСЛИ. МЕНТАЛИСТ» 16+
7.45 Играй, гармонь любимая! 12+
8.25 Часовой 12+
8.55 Здоровье 16+
10.15 Украина. Когда открываются глаза 16+
11.00, 12.15, 15.15, 18.20 Т/с «ЗНАХАРЬ» 16+
19.25 Призвание. Премия лучшим врачам России 0+
21.00 Время 16+
22.35 Биологическое оружие лаборатории дьявола 16+
23.40 Большая игра 16+
0.40 Наедине со всеми 16+

Россия 1

5.40 Х/ф «ОТЕЦ ПОНЕВОЛЕ» 12+
7.15 «Устами младенца»
8.00 МЕСТНОЕ ВРЕМЯ. ВОСКРЕСЕНЬЕ
8.35 «Когда все дома с Тимуром Кизяковым»
9.25 «Утренняя почта с Николаем Басковым»
10.10 «Сто к одному»
11.00, 17.00 Вести
12.00 «Доктор Мясников» 12+
13.05 Т/с «КАТЕРИНА. СЕМЬЯ» 16+
18.00 «Песни от всей души» 12+
20.00 ВЕСТИ НЕДЕЛИ
22.00 МОСКВА. КРЕМЛЬ. ПУТИН
22.40 «Воскресный вечер с Владимиром Соловьёвым» 12+
1.30 КО ДНЮ МЕДИЦИНСКОГО РАБОТНИКА. «Записки земского доктора» 12+

реклама
ОКНА
НАТЯЖНЫЕ ПОТОЛКИ
5-й светильник - в подарок!
ЖАЛЮЗИ
8-928-6000-850
8-988-8916-330

Матч ТВ

6.00 Смешанные единоборства. One FC. Ксион Жи Нань против Аяки Миюры. 16+
7.00, 9.05, 12.35, 20.55 Новости
7.05, 13.10, 15.45, 17.15, 18.45, 20.15, 23.00 Все на Матч! 12+
9.10 М/ф «Матч-реванш» 0+
9.30 М/ф «Спортландия» 0+
9.45 Х/ф «АДВОКАТ ДЬЯВОЛА» 16+
12.40 Матч! Парад 16+
13.25 Регби. Чемпионат России. Финал. 0+
15.55 Пляжный Футбол. «Кристалл» (Санкт-Петербург) - «Крылья Советов» (Самара). 0+
17.25 Пляжный Футбол. «Строгино» (Москва) - «Локомотив» (Москва). Прямая трансляция 0+
18.55 Пляжный Футбол. «Спартак» (Москва) - ЦСКА. 0+
21.00 Профессиональный бокс. Фёдор Чудинов против Исмата Эйнуллаева. Рашид Кодзоев против Фабио Мальдонадо. Прямая трансляция из Москвы 16+
23.45 Х/ф «КРОВЬЮ И ПОТОМ» 16+
2.15 Автоспорт. Фестиваль Суперкаров UNLIM 50 0+ 0+

Культура

6.30 М/ф «Кот Леопольд»
7.45 Х/ф «МЕДНЫЙ ВСАДНИК РОССИИ»
9.25 «Обыкновенный концерт»
9.55 Х/ф «ПРЕДЛАГАЮ РУКУ И СЕРДЦЕ»
11.15 ОСТРОВА. Николай Гринько
12.00 ПИСЬМА ИЗ ПРОВИНЦИИ. Горный Алтай
12.30, 1.55 ДИАЛОГИ О ЖИВОТНЫХ. Московский зоопарк
13.10 НЕВСКИЙ КОВЧЕГ. ТЕОРИЯ НЕВОЗМОЖНОГО. Александр Беггров
13.40 Д/с «Коллекция» «Метрополитен-музей сегодня и завтра»
14.10 М/ф «Ну, погоди!»
15.50 Д/ф «Алла Осипенко. Исповедь фаталистки»
16.30 «Картина мира с Михаилом Ковальчуком»
17.10 Д/с «Первые в мире» «Трамвай Пироцкого»
17.25 «Пешком...» Москва царская
17.55 Д/ф «Долгое эхо Роберта Рождественского»
18.35 «Романтика романса» Роберту Рождественскому посвящается
19.30 Новости культуры с Владиславом Флярковским
20.10 Х/ф «СТАКАН ВОДЫ»
22.20 Вечер балета. Памяти Игоря Стравинского и Сергея Дягилева
23.55 Х/ф «ЗА ВИТРИНОЙ УНИВЕРМАГА»
1.25 «Марциальные воды»

ТВЦ

6.20 10 самых... Юные звёздные мамы 16+
6.45 Х/ф «ТРЕМБИТА» 6+
8.20 Х/ф «ТАЙНЫ БУРГУНДСКОГО ДВОРА» 6+
10.10 Знак качества 16+
10.55 Страна чудес 6+
11.30, 23.55 События
11.45 Х/ф «НЕ НАДО ПЕЧАЛИТЬСЯ» 12+
13.35 Москва резиновая 16+
14.30 Московская неделя
15.00 «В гостях у смеха» Юмористический концерт 12+
16.50 Х/ф «БЕГИ, НЕ ОГЛЯДЫВАЙСЯ!» 12+
20.40 Т/с «СЕРДЦЕ НЕ ОБМАНЕТ, СЕРДЦЕ НЕ ПРЕДАСТ» 12+
0.10 Х/ф «ПУЛЯ-ДУРА. АГЕНТ ПОЧТИ НЕ ВИДЕН» 16+

НТВ

5.00 Х/ф «ПОСТОРОННИЙ» 16+
6.40 Центральное телевидение 16+
8.00, 10.00, 16.00 Сегодня
8.15 У нас выигрывают! 12+
10.20 Первая передача 16+
11.00 Чудо техники 12+
12.00 Дачный ответ 0+
13.00 НашПотребНадзор 16+
14.00 Своя игра 0+
15.00, 16.20 Следствие вели... 16+
18.00 Новые русские сенсации 16+
19.00 Итоги недели
20.20 Ты супер! 6. Финал 6+ 0+
23.00 Звезды сошлись 16+
0.30 Основано на реальных Событиях 16+

Дон 24

6.00 Мультфильм «Руслан и Людмила: Перезагрузка» 6+
7.45 Закон и город 12+
8.00 Подсказка в сказке 12+
8.15 Дон гостеприимный 12+
8.45 Бизнес Дона 12+
09.00 Примиусье. Прогноз погоды (0+)
9.00 Время - местное 12+
9.30 Точка на карте 12+
9.45 Интересные истории 12+
10.00 Поговорите с доктором 12+
10.30 Станица-на-Дону 12+
11.00 Д/ц «Чужие в городе» 12+
12.00 Т/с «ПСИХОЛОГИНИ» 16+
14.00 Д/ц «Удиви меня» 12+
14.45 Т/с «ЛЮТЫЙ» 12+
18.30 Д/ц «Эпидемия» 12+
19.00 Т/с «КУРОРТНЫЙ РОМАН» 16+
20.00 Примиусье. «Новости Примиусья». Прогноз погоды (0+)
22.45 Х/ф «НОЧЬ В ПАРИЖЕ» 16+
23.30 Примиусье. Прогноз погоды (0+)
0.30 Х/ф «ВЫШЕ НЕБА» 16+
2.10 Х/ф «В ЛЕСАХ СИБИРИ» 16+

Рен-ТВ

5.00 Тайны Чапман 16+
7.30, 9.00 Х/ф «ПРИКАЗАНО УНИЧТОЖИТЬ» 16+
8.30, 12.30, 16.30, 19.30 Новости 16+
10.40 Х/ф «СКАЙЛАЙН» 16+
13.00 Х/ф «БЕГУЩИЙ В ЛАБИРИНТЕ» 16+
15.10, 17.00 Х/ф «БЕГУЩИЙ В ЛАБИРИНТЕ. ИСПЫТАНИЕ ОГНЁМ» 16+
18.20, 20.00 Х/ф «КОМАНДА «А» 16+
21.00 Х/ф «ПО ДОЛГУ СЛУЖБЫ» 16+
23.00 Добров в эфире 16+
23.55 Самые шокирующие гипотезы 16+
4.20 Территория заблуждений 16+

Домашний

6.30 6 кадров 16+
7.05 Х/ф «ЛАБИРИНТ ИЛЛЮЗИЙ» 16+
11.05 Х/ф «ПОГОВОРИ С НЕЙ» 16+
15.00 Х/ф «ПРЯНЫЙ ВКУС ЛЮБВИ» 16+
19.00 Х/ф «ВЕЛИКОЛЕПНЫЙ ВЕК» 16+
22.40 Х/ф «В ОТРАЖЕНИИ ТЕБЯ» 16+
2.05 Х/ф «САМАЯ КРАСИВАЯ» 16+

АВТОРЕМОНТ
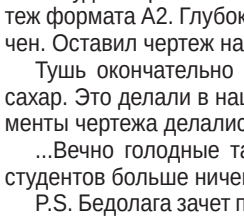
КУЗОВНЫЕ РАБОТЫ ЛЮБОЙ СЛОЖНОСТИ:
вытяжка, рихтовка, сварка, полировка
реклама
п.М-Курган, ул.Таганрогская, 87, т.: 8-950-864-91-58

Очередь за бананами

Итак, год примерно 1980. И коммунизм то ли уже победил, то ли вот-вот. Прихожу домой из школы, а на столе записка:

«Дима! Я занял очередь за бананами. Наш номер — 1278. Обед на столе. Поешь и сразу в овощной! Папа.»

В тот день отец работал во вторую смену. Я, в свою очередь, оставляю записку маме, которая работала в первую смену, и ухожу стоять.

Кстати, давали 1 килограмм в руки. И отца потом даже отпустили с работы пораньше. По уважительной причине, чтобы мы могли купить лишний килограмм бананов.

Очередь тянется мучительно медленно. 19:30. Через полчаса овощной закрывается. На «Маяке» звучит тревожная музыка…

Народ начинает волноваться, все понимают, что завтра, к открытию, никаких бананов в продаже уже не будет. По своим все разойдется, по блату. Стихийно формулируется требование: «Отдел должен работать до последнего банана!»

Для предъявления ультиматума дирекции торгового центра формируется инициативная группа. Дирекция ей отвечает примерно следующее:

- Фиг вам, товарищи гегемоны!

Здесь надо заметить, что немногим ранее в Тольятти случилась забастовка водителей автобусов, о которой сообщили всякие ВВС, «Свободные Европы» и прочие «голоса». Горком тогда получил по первое число.

Таки вот. Очередь волнуется раз, очередь волнуется два… Начинают раздаваться призывы разгромить торговый центр «к такой-то матери». Не проходит и 20 минут, как приезжают представители райкома партии. Оценив обстановку, они дают указание, полностью совпадающее с требованиями толпы и меня, в частности:

- Торговать до последнего банана!

Мы «отоварились» около полуночи. Мама, папа, я — три килограмма. Три килограмма деревянных люминесцентно-зеленых бананов. Тут надо заметить, что мои родители покупали бананы второй раз в жизни, поэтому были опытными, в части бананов, потребителями. Эти зеленые стручки мы засунули в валенки и положили на шкаф — «доходить», т.е. зреть. Прошло сколько-то там дней. И, о чудо, родители достали мне со шкафа желтые, мягкие, вкусные бананы!

И вот я, двенадцатилетний мальчик, выхожу на улицу с дефицитным бананом в руке и улыбкой шире плеч.

Навстречу соседка.

— Дима, а что это такое ты ешь?

— Тетя Света, это банан. Мы же вместе в очереди стояли.

— Так они же зеленые и деревянные!

— Незрелые были. Они, как помидоры, тоже на шкафу доходят.

— Чёрт! — изрекла тетя Света. — А мы восемь часов отстояли в очереди, в час ночи пришли домой, попробовали: деревяшка и во рту вяжет. Решили, что сырыми бананы не едят и сварили их. Какой-то клейстер получился. В унитаз все вылили.

А они, оказывается, вот какие!!! Дим, дай хоть попробовать?

Я протянул ей банан. Она наклонилась, осторожно откусила кусочек… И, переменившись лицом, прошептала:

— Какие же мы идиоты, но кто же знал…

Так женщина в 45 лет впервые в жизни познала банан.

Интересное отчество

Ходил в местную больницу, в отделение функциональной диагностики. В коридоре очередь — несколько бабушек, десяток детей-детсадовцев и их воспитательница. Она держит в руках список для уточнения деталей — подходит к детям по очереди и выясняет имя-отчество каждого:

— Алина...?

— Игоревна!

— Мария...?

— Александровна!

— Роман...?

— Дмитриевич!

Подходит к очередному ребёнку:

— Максим...?

Мальчик молчит.

— Максим, как твоего папу зовут?

Улыбается, растерянно смотрит по сторонам.

— Ну, как мама папу зовёт?

— «Любимый»... иногда «кабанчик»...

Улыбается вся очередь.

Настоящий кот

Дома живут кот и попугай. Попугай научился мяукать, как кот.

Наблюдаю картину: сидят друг напротив друга и громко мяукают друг на друга. Наверное, доказывают, кто из них настоящий кот…

Инициатива наказуема

Предыстория...

Советское время, некий институт, где, помимо прочего учились и иностранные студенты. И даже - из Африки.

И вот настала пора, когда студенты едут в стройотряд. В данном случае - в Сибирь.

И надо же было случиться, один африканец упёрся рогом и требует, чтобы и его взяли с собой. В требовании, естественно, было отказано. Ну, тут, собственно, международный скандал...

Короче, МИД СССР разрешил взять африканца в стройотряд.

Непосредственно история...

Несколько белых ребят несут бревно. По-ленински. На плече. Естественно, все несут на одноимённом плече. Допустим, на правом. Африканец решает помочь, но места для него уже нет, и он подставляет другое плечо. Соответственно, левое. Через сотню-другую метров цель достигнута, и бревно сбрасывается на землю. С правого плеча. Естественно, вправо.

А там у нас что? Правильно. Там у нас - он, африканец.

И вот - картина маслом: посредине Сибири стоит группа студентов и с ужасом смотрит, как на одной ноге прыгает вопящий от боли черный парень, придерживающий вторую больную ногу рукой. Но держать равновесие, прыгая на одной ноге тяжело. И африканец хватается одной рукой за висящий рядом высоковольтный кабель в толстенной изоляции.

Ну... черный парень орёт, белые студенты просто наблюдают... а мимо идёт матёрый прораб. И что он видит?

Видит он, как один чудик держится за электрический кабель, дёргается и истошно кричит. Вокруг же стоят его друзья и не знают, как помочь.

А что у нас положено делать в таких ситуациях, как судороги при поражении электрическим током? А положено взять деревянный дрын и решительно устранить контакт тела с токонесущей конструкцией.

... Дрын оказался здоровенным, а решимость у прораба советская, партийная... Гипса хватило и на ногу и на руку. А комсомольских выговоров - на всю ораву.

Пролетарии всех стран, соединяйтесь, блин.

Вкусный чертеж

Последний день зачетной недели. В общежитии нерадивый студент при свете настольной лампы чертит тушью чертеж формата А2. Глубокой ночью долгий труд, наконец, закончен. Оставил чертеж на столе сохнуть.

Тушь окончательно высохнет не скоро - в нее добавлен сахар. Это делали в наше время настоящие эстеты - все элементы чертежа делались объемными и по-особому блестели.

...Вечно голодные тараканы не нашли у вечно голодных студентов больше ничего съедобного...

P.S. Бедолага зачет получил. Пропавший, на первый взгляд чертеж, при внимательном рассмотрении, оказался вполне читаемым, а насмеявшийся препод - человеком.

Стройматериалы

ПРОДАЮ

● Доставка: песок, щебень, камень, отсев, тырса, плашка, кирпич и др. грузы по р-ну и обл. КАМАЗ-совок, качественно и быстро. Обр.: т. 8-928-167-7762, 8-951-530-4508

● Щебень, песок, отсев, цемент, тырса, бутовой камень, шифер, доска. Доставка по селам: Анастасиевка, Марфинка, Латоново, Екатериновка, Григорьевка, Греково-Тимофеевка. Цена договорная, от 500 до 1000 руб. доставка. Услуги манипулятора и экскаватора. Обр.: т. 8-928-131-0453

● Пиломатериалы в ассортименте из качественного леса, соответствуют ГОСТам. Скидка от объема или постоянным покупателям. Работаем с 8.00 до 20.00. Находимся на ул. Советская р-н база Райпо. Обр.: т. 8-928-778-6200

● Камень, песок, отсев, тырса, щебень - Куйбышево, Новошахтинск, цемент. Доставка. Обр.: т. 8-928-289-9959

● Железобетонные ригеля (пасынки) 3 м. Срочно и недорого. Обр.: т. 8-928-766-3233, п. М.Курган

● Доска обрезная, полуобрезная. Доставка. Обращаться в любое время. Цена договорная. Обр.: т. 8-928-159-0776

● Камень белый 500 руб./тонна. Обр.: т. 8-928-900-0969

КУПЛЮ

● Куплю фундаментные блоки, плиты перекрытия 6 м., можно б/у, недорого. Обр.: т. 8-928-131-4290

Недвижимость

ПРОДАЮ

Дома в М-Кургане

● Дом 52,4 кв.м., р-н элеватора, подвал, л/к, сарай, газ, свет, вода есть. Дом без удобств, документы в порядке. Обр.: т. 8-928-616-4365, 8-904-441-9725

● Дом 90 кв.м., имеется кухня, гараж, ул. Октябрьская, 117, А. Обр.: т. 8-928-752-1064, Ольга.

● Дом о/п 50 кв.м., 3 комн., кухня, прихожая, с/у совмещен. В/у в доме, х/п, уч-ок 11 сот. Торг уместен. Обр.: т. 8-928-115-0851

● Дом в М.Кургане в центре. ул. 1 Мая, 64, о/п 77,1 кв.м. Имеется газ, свет, счетчики. Нужен ремонт в доме. Цена договорная. Обр.: т. 8-952-418-4544

● Продается дом в п. М.Курган, ул. Пионерская. Обр.: т. 8-928-144-7702

● Продается небольшой домик в М.Кургане, с частичными бытовыми условиями. Обр.: т. 8-951-839-0294

● Дом со в/у, жил. пл. 55 кв.м., 3 комнаты, на весь двор навес, зем. уч-ок 7 сот., фруктовые деревья. Обр.: т. 8-904-344-2284

● Дом 80 кв.м. с мебелью, в/у в доме. А также имеется гараж, сарай и подвал. Земли 4.6 сот. Рядом ж/д и автовокзал вокзал, больница. Обр.: т. 8-951-509-6345

● Жилой дом, 40 кв.м. на зем. уч-ке 11 сот., газ, вода, удобства во дворе, ул. Разина, 46, р-н 2-й школы. Обр.: т. 8-908-508-5675

● Дом, ул. Московская, 82, о/п 120 кв.м., зем. уч-ок 7 сот. Имеется л/к, гараж. В доме в/у. Цена договорная, торг. Обр.: т. 8-928-171-6606, в любое время

● Продам дом или обменяю на 2-комн. кв-ру в п. М.Курган, о/п 50 кв.м., 3 комнаты, прихожая, кухня, с/у совм, 11 сот. земли, в/у в доме, х/п, сад, виноградник. Обр.: т. 8-928-115-0851

● Продаю дом, ул. Таганрогская, 127. Срочно. Торг. Обр.: т. 8-951-537-9097

● Дом в п. М.Курган, о/п 106 кв.м., 5 комнат, столовая, кухня, дом в хорошем состоянии, рядом 2 школа и дет. сад, большой двор, цена договорная. Обр.: т. 8-938-173-6199

● Дом со в/у, л/к, гараж, 2 сарая по хозяйство, огород с молодым садом, 2500000 руб. Обр.: т. 8-918-535-1743

● Дом в продаже по ул. Вишневой, п. М.Курган, стройвариант, 75 кв.м. и фундамент 100 кв.м. на уч-ке, яма сливная, забор со всех сторон. Все документы, электричество, гараж. Цена 1750000 руб. Обр.: т. 8-908-507-7903

● Продается дом в М.Кургане. Обр.: т. 8-950-842-8983

● Продается дом по ул. Ново-Северная, 7. О/п 70 кв.м., подвал, х/п. Нужен ремонт. Цена договорная. Обр.: т. в ДНР 8-949-503-8873, 8-928-152-9515, Вайбер 095-885-7037

● Продаётся дом, 100 кв.м., с земельным участком 40 сот. ЛПХ, на берегу р.Миус. Стоимость 1600000 руб. Возможен торг. Все вопросы по телефону. Обр.: т. 8-951-837-9349

● Дом в центре п. М.Курган, о/п 80,5 кв.м. В доме в/у. В шаговой доступности: дет.сады, школа, рынок, магазины, аптека, парк, банк, транспорт (авто и ж/д вокзал). Гараж с ямой, х/п, глубокий подвал. Проведен интернет и ТВ. Двор накрыт. Ухоженный зем. уч-ок на котором растут плодовые деревья, кустарники и мн.др. Состояние - заходи и живи. Цена 3350000, торг. Обр.: т. 8-991-088-3103

● Дом 100 кв.м., в/у, 4 спальни, пристройка, 7 сот., огород, сад, 2 сарая, большой двор. Рядом 2-я школа, детский сад. ул.Транспортная. Цена договорная. Обр.: т. 8-951-497-4106

● Дом: 71 кв.м., на участке 11 сот., со в/у. Имеется гараж, л/к, сарай. Рядом школа №2, д/сад, торговые точки. Обр.: т. 8-908-194-9742

● Дом с уч-ом 8 соток по ул. Калинина, 58. Газ и вода имеются. Цена договорная. Обр.: т. 8-952-585-7548

Дома вне М-Кургана

● Дом в с. Новоандриановка, 160 кв.м., 35 сот. земли, в/у, паркет, евроокна, подвал, гараж, сараи, газифицирован, 6 комнат и кухня. Обр.: т. 8-928-137-1069

● Небольшой дом со в/у, 28 сот. земли, с. Латоново, ул. Ленина, 87, 650000 руб. или мат.кап. Обр.: т. 8-938-153-8437, 8-938-111-4662

● Дом, ж/п 33 кв.м, л/к 28 кв.м., земли 28 сот., без/у, х/п, в х. Б.Кирсановка, ул. Комсомольская, 24. Обр.: т. 8-919-893-5452, 8-908-503-0121

● Дом о/п 21 кв.м. на уч-ке 20 сот в с. Ряженое, ул. Комсомольская, 27. Подходит под мат. кап. Цена 350000 руб. Обр.: т. 8-928-191-3922

● Пол дома в п. Подлесный, газ, вода, гараж, баня. Обр.: т. 8-938-164-4196

● Дом 55,3 кв.м., в/у, в доме. Зем. уч-ок 23,64 кв.м., х/п, гараж, баня. Живописное место на берегу реки, торг уместен. п. Крынка. Обр.: т. 8-928-764-6174, 8-989-634-4330

● Дом в с. Закадычное, ул. Железнодорожная, 54, вода, постройки. Обр.: т. 8-989-513-1875

● Кирпичный жилой дом, 100 кв.м., с. Куйбышево, 2010 г.п., со в/у, 15 соток земли, х/п, цена договорная, ул. Юбилейная. Обр.: т. 8-928-153-4663

● Дом в с. Авило-Успенка ул. Комсомольская, 27. Удобное месторасположение, х/п, большой участок, колодец во дворе. Обр.: т. 8-904-345-5087

● Продам в рассрочку домовладение в х. Новоселовка, 52 кв.м., сарай, л/к, баня, 70 соток земли, цена: 370 тыс.руб. Обр.: т. 8-951-505-5310

● М-Курган Староротовка, ул. Молодежная, 6/1. Дом кирпичный, 69 кв.м., 8 соток, электричество, газ, водопровод, сетевое снабжение, х/п, гараж, погреб. Сад плодоносящий, 1 700 000 руб. Обр.: т. 8-928-171-1438, 8-928-450-8303

● Дом в с. Марфинка, М-Курганский р-н, каменный, 90 кв.м., 5 комнат, в/у, газ. В доме душ, туалет. Эл.нагреватель, отопление газ-форсунка, 60 сот. Сарай, подвал. Мебель и бытовая техника в подарок. Цена 870 тыс.руб. Торг. Обр.: т. 8-938-180-8494

● Дом в с. Кульбаково, 73 кв.м., газ, вода, земля 48 сот., х/п, в огороде речка. Обр.: т. 8-918-525-6425

● Дом со в/у, есть теплица, сад, огород. х. Колесниково, ул. Таганрогская, 59. Обр.: т. 8-928-600-6095

● Дом в с. Рясное, ул. Кооперативная, д.2. Цена: 500 тыс.руб. Обр.: т. 8-961-272-9341, 8-989-506-1247

● Дом в Новониколаевке, 360000 руб., теплый, 28 кв.м., 2 комнаты, помещение под душ, туалет. Л/к 16 кв.м., погреб, х/п, хорошее состояние, торг при осмотре. Обр.: т. 8-906-651-9619

● Продаю дом 42,1кв.м, три комнаты, кухня, газ, свет, вода в колодце. Летняя кухня, хоз постройки, 60 соток огород. Матвеево-Курганский район, с. Александровка, ул.Московская, 121. Цена: 900000 руб., торг. Обр.: т. 8-950-856-8302

● **Дом в х.Староротовка, проспект Дружбы, 16, 1967 г., 45 кв.м., 45 соток земли. Дом кирпичный, крыша металлочерепичная, окна металлопластиковые, 4 жилые комнаты, кухня, с/у, ванная, газ, котёл, свет, вода, на всё счётчики, х/п, подвал, сад. Обр.: т. 8-952-609-1543**

● Срочно. Дом в с.Александровка, 54 кв.м., жил. 36 кв.м., 30 соток, ухоженный сад, в/у в доме, газ не заведен, 470 тыс.руб., мат.капитал. Обр.: т. 8-905-457-8194, 8-961-302-9170

● Дом в с. Политотдельское, газ, свет, вода в доме, гараж, подвал, колодец, молодой сад. Обр.: т. 8-929-817-8065

● Дом в с. Анастасиевка, ул. Октябрьская, 125, 36 кв.м.. 3 комн. и 320 т. Обр.: т. 8-952-573-3077

● Дом в с. Ряженое, 46 кв.м., в/у. Рядом автобусная остановка и магазин. Обр.: т. 8-991-089-7088

● Дачный домик, 16 соток, п.Крынка, ул. Светлая, 2. Цена 400 тыс.руб. Обр.: т. 8-908-199-1302

● Дом в х. Едуш Неклиновского района, о/п 102 кв.м., кирпичный, со в/у. Гараж, х/п, колодец с технической водой. Огород 0,8 Га. Полив из р. Миус. Тепличные ангары пл. 0,3 Га. Обр.: т. 8-904-345-3140

● Дом в с. Ряженое, о/п 104 кв.м., ж/п 85 кв.м., в доме в/у, жил. л/к 30 кв.м. с верандой, л/к, х/п кирпичные, подвал, колодец, гараж, огород к реке. Обр.: т. 8-928-140-9176

● Дом в с. Ряженое, 60 кв.м., газ, свет, вода, огород к реке, х/п, цена договорная, ул. Первомайская. Обр.: т. 8-952-579-9232

● Продам ветхий дом в х. Дарагаганы. Земли около 20 соток. Рядом ж/д станция, от М.Кургана две остановки, 15 мин на машине. Обр.: т. 8-905-450-4839

● Дом в с. Шапошниково, со в/у, летняя кухня к ней недостроенный дом. Огород с молодым садом и выход к Миусу, гараж, 900 тыс.руб. Обр.: т. 8-918-561-3648

● Дом в с. Вареновка, 140 кв.м., гараж, 10 сот. земли, скважина, рядом электричка, магазины, также спуск к морю, цена 1,2 млн.руб. Обр.: т. 8-938-110-7035

● Продаётся дом в с. К-Андриановo, 36 кв.м, 30 соток земли, 3 комнаты, газ, свет, интернет, вода во дворе (колонка). Хозпостройки, гараж, л/к, подвал. Дом находится на центральной улице. Обр.: т. 8-988-894-6965

● Дом в с. Алексеевка, в/у, 150 кв.м., 6 комнат, газ, свет, вода - центральное. Скважина для полива, х/п, фруктовые деревья, кустарники, двор асфальтир., в конце огорода речка и лес, земли 50 соток. Обр.: т. 8-988-573-8617

● Дом в с. Малокирсановке, в доме есть все коммуникации (туалет на улице), счетчики новые на свет и газ, ж/п 69,9 кв.м.. гараж, кухня летняя большая, подвал, хоз двор. Обр.: т. 8-900-123-4933

● Дом в с.Александровка, 62 кв.м., 30 соток. Электричество, газ, водопровод + скважина, баня, х/п, 500 тыс.руб. Обр.: т. 8-938-119-7221

Квартиры в М-Кургане

● Продаю квартиру в центре М.Кургана, 63 кв.м., зем. уч-ок 6 соток. Обр.: т. 8-908-191-8005

● 1-комн. кв-ра, 29 кв.м., индивидуальное отопление, горячая и холодная вода, пластиковые окна, интернет, на все новые счетчики, оставляю кухонный гарнитур, газовую плиту, приватизирован земельный участок 35 кв.м., подвал. Заходи и живи. пер Спортивный, 21. Обр.: т. 8-989-702-1456

● Квартира в центре п. М.Курган, ул. Кооперативная, д.19, кв.2, о/п 35 кв.м., 3 сотки земли, нежилая, требуется капитальный ремонт. В кв-ре есть газ, вода. Обр.: т. 8-995-615-5122

● Продаю или меняю на Таганрог 1-комн. кв-ру, р-н 3-й школы, 38 кв.м., в/у, инд. отопление, лоджия, кладовка (гардеробная), подвал. Обр.: т. 8-908-502-6962

● 3-комн. кв-ра, 2-эт. в 4-кварт. доме, в/у, имеется летн.кухня с газом, сарай, подвал капит. стр., зем. уч-ок 468 кв.м. Рядом школа, дет.сад, рынок, «Магнит». Обр.: т. 8-908-175-4679

● 4-комн. кв-ра в 2-кварт. доме по адресу: п. М.Курган, ул. Транспортная, д. 10, кв. 2. Обр.: т. 8-928-104-1970

● 2-комн. кв-ра, о/п 50 кв.м., по ул. Шолохова, д.6, м/п окна, натяжные потолки, две сплит-системы, 2-й этаж, цена договорная. Обр.: т. 8-928-900-0697, 8-938-100-4048

● Продается 2-комн. кв-ра, гараж, 2 сарая, тихий двор или меня. на небольшой дом. Обр.: т. 8-951-500-2199

Квартиры вне М-Кургана

● Кв-ра 64,7 кв.м., земельный уч-ок 4382 кв.м. с. Кульбаково, ул. Таганрогская 16/2, Ростовская обл. М-Курганский р-н. Обр.: т. 8-988-995-1314

● Кв-ра на земле в х. Староротовка, 35 кв.м., газ, свет, вода в доме, навес, 2 сотки земли, рядом остановка, магазины, ходят автобус рейсовый, 4 км. от. М.Кургана, ж/д вокзала, цена 800 тыс.руб. Обр.: т. 8-906-427-1716

● Кв-ра 72 кв.м., 3-комн., в/у, с. Каменно-Андрианово, зем. уч-ок 7 соток, имеются х/п. Цена: 1 млн. 100 тыс.руб. Обр.: т. 8-908-191-8005

● Продам гостинку в Таганроге. Обр.: т. 8-961-316-2684

● 1-комн. кв-ра 30/17/6 на втором этаже, в центре г. Нижний Одес. Есть домофон, кабельное, частично с мебелью. Рассмотрю обмен на дом. Обр.: т. 8-928-957-5147, отправьте СМС

● Продается 2-комнатная квартира в п.Красный Бумажник. Цена 600 тыс.руб. Небольшой торг. Подходит продажа под материнский капитал и ипотеку. Обр.: т. 8-988-252-0387, Александра

● Продаю комнату в г. Таганроге, по адресу: ул. Пальмиро Тольятти, 30/3, кв.21, условия на 3-х хозяев. Обр.: т. 8-900-123-4933

● 3-комн. кв-ра в 2-этажном доме на 2 этаже, в/у. Цена договорная. п.Подлесный. Обр.: т. 8-951-530-5510

Зем. участок в М-Кургане

● Зем. уч-ок, 7 соток, коммуникации по меже, ул. Вишневая, 33, р-н 3-й школы. Собственник. Документы в порядке. Торг уместен. Обр.: т. 8-938-1059003

● Зем. уч-ок 500 кв.м. с документами, п. М.Курган, ул. Комсомольская, 24, газ по уч-ку, водопровод рядом, недалеко д/сад «Семицветик», школа №2. Цена договорная. Обр.: т. 8-928-120-6989, 8-904-449-1468

● Зем. уч-ок пл. 8,4 сот. Вода, газ, электричество по границе уч-ка. Асфальт с трех сторон. Адрес: ул. Шолохова, 10. Обр.: т. 8-928-198-9597

● Зем. уч-ок по адресу: ул. Ивановская, 27. Обр.: т. 8-908-194-3586

● Уч-ок 7 сот. На уч-ке имеются: капитальный гараж, два сарая, много плодовых деревьев, вода и свет на уч-ке, газ по меже. Обр.: т. 8-938-159-0910

● Продается участок 7 +(3). Все коммуникации по меже, 500 тыс. руб. Обр.: т. 8-908-184-1575

● Срочно продается земельный участок угловой, свет, вода, газ на меже, ул. Воронежская, 109. Обр.: т. 8-922-044-7838

● Участок 7сот, с фундаментом (монолит) 9,5х11,5 м. Вода, свет проведены. Есть вагончик 3х4 м., п. Матвеев Курган, пер.Лесной 5, угол Сосновая 2. Обр.: т. 8-928-146-4180

Зем. участок вне М-Кургана

● Зем. уч-ок 15 соток, с. Иваново-Ясиновка (Машлыкино) Обр.: т. 8-928-967-4501

● Зем уч-ок с документами под строительство или дачный уч-ок, 20 соток, огорожен, есть вода, электричество, газ - 15 м. от уч-ка (проходит линия). Имеются плодовые деревья, виноградник. п. Подлесный. Обр.: т. 8-918-174-4898

● Зем. уч-ок х. Колесниково, ул. Лазоревая, 10. Обр.: т. 8-950-840-9182

Магазин «Новый Строительный»

СКИДКИ до 6%

- Пенопласт-дробл. - 550 руб за 0,4 куб.м.
- Каменная плита Технониколь 5,76кв.м.- 870руб.
- Гипсокартон 9,5мм-360руб, 12мм - 390руб.
- Штукатурка Хабез-старт 30кг - 270руб.
- Цемент - 480руб./50кг. (Евро-500)
- Поребрики
- Канализационные трубы, водопроводные трубы
- OSB 9мм - 870 руб, 12мм - 1120 руб.
- Шифер 8 волн ГОСТ - 600 руб.
- Клей плиточный ЕС-2000 - 328 руб.
- Клей плиточный ЕС-3000 - 470 руб.
- Керамзит 1м. - 148 руб.
- Газопеноблок (100, 125, 150, 200, 300)
- Шлакоблок
- Плитка
- Брус 20х40 - 3м.
- Проф.труба 40х20х2 -131 руб.
- Проф.труба 60х40х2 -230 руб.
- Проф.труба 80х80х3 -530 руб.
- Арматура 8мм - 34 руб.
- Арматура 10мм - 43 руб.
- Арматура 12мм - 56 руб.
- Труба ПНД 63мм
- Унитазы
- Линолеум
- Ламинат
- Плитка
- Обои
- Ковролин
- Дорожки
- Коврики

п. М-Курган, ул. Агрономическая, 1 И.
Тел.: 8-951-500-86-64, 8-904-503-92-79
ИП Лихота С.А.

Магазин «Стройка+»
ПРЕДЛАГАЕТ СТРОЙМАТЕРИАЛЫ:
песок, отсев, щебень, цемент, кирпич, шлакоблок, камень бут, металл, шифер, шпатлевки, штукатурки, краски и многое другое.
Услуги автокрана, манипулятора. Доставка по району.
п. М-Курган, ул. Московская, 119.
8-86341-2-08-77, 8-961-297-41-22
Требуется водитель - кат. С.

ПРОИЗВОДСТВО РЕКЛАМЫ
ВЫВЕСКИ, ТАБЛИЧКИ, БАННЕРЫ, ШТЕНДЕРЫ, СТЕНДЫ, ПЛАСТИКОВЫЕ КАРТЫ, ВИЗИТКИ
ПЕЧАТИ ШТАМПЫ
п.Матвеев Курган, ул.1 Мая, 16, т.: 8(928)142-45-82

ПИЛОМАТЕРИАЛЫ
Доска обрезная и необрезная. Цемент. Доставка.
Обращаться в любое время.
Цена договорная.
8-928-159-07-76
п.М-Курган, ул. Пугачева, 96

УГОЛЬ,
ПЕСОК, ЩЕБЕНЬ, КИРПИЧ, ДИКИЙ КАМЕНЬ, ОТСЕВ, ПЕНОБЛОК, ШЛАКОБЛОК, КОЛЬЦА И БЛОКИ ЖБИ
Доставка самосвалом, манипулятором
8(928) 110-93-55
8(952) 586-40-70

ПРОДАЁМ УГОЛЬ
Документы на субсидию
8-928-140-12-59

ПОДАТЬ ОБЪЯВЛЕНИЕ В ГАЗЕТУ «ДЕЛОВОЙ МИУС» МОЖНО СЛЕДУЮЩИМИ СПОСОБАМИ:

1. Вы можете принести его по адресу: **п. Матвеев Курган, ул. 1 Мая, 16, редакция газеты «Деловой Миус»**.

2. Прислать купон объявления почтой по адресу: **346970, Ростовская обл. п. Матвеев Курган, ул. 1 Мая, 16** (только для бесплатных объявлений).

3. Зайти на сайт **mius.info**
- Кликните на кнопку «Подать объявление»;
- Кликните на кнопку «Начать»;
- Выберите нужную рубрику, введите текст объявления, номер телефона и т.п.;
- Оплачивайте любым удобным способом: со счета телефона, банковской картой, электронными платежными системами...

4. Позвонить на телефон редакции **8(86341)3-13-30**. Денежные средства за оплату объявлений будут списываться с номера мобильного телефона, указанного в объявлении.

ПЛАТНОЕ ОБСЛУЖИВАНИЕ

• Базовый модуль 4,2х4см (на стр.беспл. объявлений)	**300 руб.**
• на страницах ТВ программы -	**300 руб.**
• на цветных полосах внутри газеты -	**450 руб.**
• на страницах обложки (стр. N1, N20) -	**600 руб.**

СКИДКИ

- При публикации рекламного модуля от 4 до 6 раз.....**10 %**
- При публикации рекламного модуля от 6 до 8 раз.....**15 %**
- При публикации рекламного модуля более 8 раз...,...**20 %**

КУПОН ОБЪЯВЛЕНИЯ

Дата подачи объявления «_____» _____ 2022 г.

Публикуется 1 номер

☐ ***Я принимаю Соглашение об использовании персональных данных***

Объявления о продаже стройматериалов, недвижимости, транспорта, а также об оказании услуг принимаются только на платной основе, в редакции «ДМ».
Стоимость одного выхода – 40 рублей, выделение жирным шрифтом + 70 рублей.
Предприятия, фирмы, а также лица, занимающиеся коммерческой деятельностью, и частные лица, желающие выделить свое объявление, обслуживаются на платной основе.
Объявления в рубрику "Знакомства" публикуются при наличии паспорта.
ЗА СОДЕРЖАНИЕ РЕКЛАМЫ И ОБЪЯВЛЕНИЙ РЕДАКЦИЯ ОТВЕТСТВЕННОСТИ НЕ НЕСЕТ.

Текст объявления (не больше 20 слов) _____

Обращаться: _____

Ф.И.О. **Подпись:**

ОРГАНИЗАЦИЯ РЕАЛИЗУЕТ
КОМБИКОРМ
СОБСТВЕННОГО ПРОИЗВОДСТВА:
Для птицы: старт, рост, финиш - от 27,10 руб/кг.
Для поросят: старт, рост - от 24,30 руб/кг.
Для КРС: зерносмесь - от 15,10 руб/кг.
Универсальный комбикорм ЛПХ - от 17,10 руб/кг.
с. Самбек, пер. Весёлый, 1А. Тел.: 8-951-84-52-835.

СтройЭкспертЮг
НАТЯЖНЫЕ ПОТОЛКИ
любой сложности
Возможна рассрочка!
Быстро! Качественно! Надёжно!
Выезд на замер бесплатно
8-928-166-50-36

АСФАЛЬТИРОВАНИЕ
ТРОТУАРНАЯ ПЛИТКА
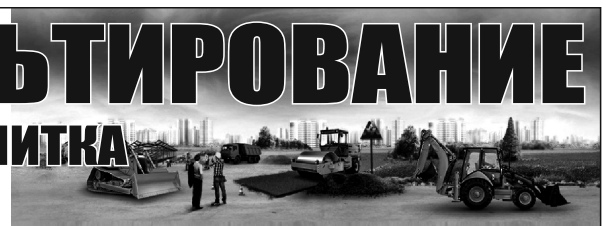
Быстро и качественно асфальтируем дворы и территории!
Установка бордюров и поребриков.
Укладка тротуарной плитки.
Замеры - БЕСПЛАТНО!
Индивидуальный подход к каждому клиенту!
Звоните: 8-904-503-02-07

ИНКУБАТОР «ГУСЬАГРО»
Реализуем суточную птицу:
- Мулард
- Гусята (Белый Губернаторский)

Подробности по тел.: 8-928-13-96-277

ПРОЧИСТКА КАНАЛИЗАЦИИ
профессиональным оборудованием
ВИДЕОДИАГНОСТИКА
8-928-161-22-96
8-961-292-70-40

МОТОБЛОКИ
«Нева» (13 моделей), «Каскад», «Ока», «Салют», «Крот», «Омич», «Сибиряк» -всего 38 наименований.
Косилки роторные, тележки, бензокосилки, генераторы
БЕСПРОЦЕНТНЫЙ КРЕДИТ!
(Кредит предоставляет РУ Банк)
Гарантия. Доставка. Ремонт
Без выходных с 8.00 до 18.00
НИЗКИЕ ЦЕНЫ
с. Николаевка, ул. Ленина, 169
тел.: 8-952-410-64-82, 8-952-587-97-31.

БУРЕНИЕ СКВАЖИН НА ВОДУ
d: 125, 140, 160, 219, 300, 325, 400.Труба в наличии.
Низкие цены.
8-904-341-94-17

ИЗГОТОВЛЕНИЕ МЕБЕЛИ
на заказ, любой сложности
НЕДОРОГО!
п. М-Курган, ул. 9 Мая, 9А
8-928-179-70-05
8-951-821-05-07

ОТКАЧКА СЕПТИКОВ, ВЫГРЕБНЫХ ЯМ,
масла, жироуловителя, ливневой канализации с помощью илососа, ассенизаторской и каналопромывочной техники.
8-918-565-13-13

МНОГО ЗАКАЗОВ!
Такси «Успех» ПРИГЛАШАЕТ на постоянную работу водителей с личным а/м
8(86341)3-10-41
8-928-160-54-44

КУПЛЮ
Дома вне М-Кургана

● Купим домик до 150 тыс.руб., как в Матвеево-Курганском р-не, так и по всей Ростовской обл. Помогаем доделать или сделать документы. Подготовить к купле-продаже. Обр.: т. 8-989-528-7972

● Куплю домик до 150 тыс.руб.в любом состоянии. Документы можем сами сделать, доделать. В Матвеево-Курганском, Куйбышевском, Неклиновском, Родионово-Несветайском районе. Звонить в любое время. Обр.: т. 8-919-892-9171

Зем. участок вне М-Кургана

● Куплю зем. пай за 900 тыс. руб., в М-Курганском р-не. Обр.: т. 8-951-500-8664

● Куплю земельные участки, паи Матвеево-Курганский, Родионово-Несветайский, Куйбышевский районы, дорого. Обр.: т. 8-928-125-8099

СНИМУ
Дома вне М-Кургана

● **Семья из двух человек снимет жильё в районе Подлесного, Крынки, Демидовки на время отпуска с 20 июня по 20 августа примерно. Если есть предложения, в любое время. Обр.: т. 8-953-303-0863**

СДАЮ
Дома вне М-Кургана

● Сдается дом в с. Марфинка с последующим правом выкупа. Обр.: т. 8-928-606-4072

● Сдам дом в с. Алексеевка и с. Анастасиевка, газ, вода, свет есть, удобства на улице, без мебели, есть х/п. На длительный срок. Обр.: т. 8-918-508-2589

Помещение в М-Кургане

● Сдаю в аренду комнаты в здании в центре поселка Матвеев Курган. Обр.: т. 8-928-967-4501

Транспорт

ПРОДАЮ
Легковые а/м

● Чери Амулет 1.6, 2007 г.в., черный, комплектация с кондиционером. Цена: 145 тыс. руб. Обр.: т. 8-929-818-6854

● Хенде Солярис, хорошая комплектация, 2021 г. декабрь, цвет серый металлик. Обр.: т. 8-938-125-6559

● Нива-2121, 2006 г.в., в хорошем состоянии, гидравлический руль, цена: 350 тыс.руб. Обр.: т. 8-928-609-3684

● Хенде Крета, 2021 г.в. октябрь, цвет серый. полный привод с блокировкой, в хорошей комплектации, последний кузов с дополнительной обработкой кузова. Обр.: т. 8-938-125-6559

● Срочно. Хенде Акцент, 2008 г.в., в хорошем состоянии, черный цвет, двиг. 1,6, цена 320000 руб. Обр.: т. 8-951-832-1967

● Деу Матиз, 2008 г.в., ГУР, кондиционер, в идеальном состоянии, 3 хозяина. Обр.: т. 8-928-192-1776

● ГАЗ Газель-33023, 2005 г.в., 2,4 МТ, длина кузова 3,20. Обр.: т.8-928-905-9226

● Daewoo Espero, двигатель, кузов, ходовая часть в хорошем состоянии, цена 75 тыс.руб. Срочно. Обр.: т. 8-961-282-1746

● ВАЗ-2105, 2008 г.в., инжектор, на хорошем ходу, цена 45 тыс.руб.Обр.: т. 8-988-5368749

С/х оборудование

● Приспособление для уборки подсолнечника (Змеевского) под жатку 6 м. Обр.: т. 8-909-402-5187

● Сеялка СЗ-3,6. Обр.: т. 8-938-165-2062

● Куплю документы на трактор Т-40. Вал привоза переднего моста дл. 1 м. Обр.: т. 8-900-130-4140

Мото-, велотранспорт

● Дамский велосипед «Десна», цена 4000 руб. Обр.: т. 8-928-198-2700, 8-951-847-8835, 8-918-534-6517

● Скутер Хонда ДИО. Обр.: 8-908-172-9788

● Электросамокат 2-местный, выглядит как скутер взрослый. Новый 3-колесный взрослый велосипед, 2 корзины под груз. Обр.: т. 8-908-504-1994

Другие виды транспорта

● Прицеп к легковому автомобилю, 2019 г.в. С документами, новый 1м80см. Цена: 40 тыс.руб. Обр.: т. 8-929-818-6854

Запчасти

● **Стартер от Киа Серато, требует ремонта - замена щеток. Обр.: т. 8-909-406-4525**

● На «Урал»: коленвал, головка, колено, маховик, распредвал, кардан, коробка, крыло. На «Днепр»: сиденья, кардан, колено. На «К-750»: колена, цилиндры, генератор. На «ИЖ»: трос спидометра, колесо. На «Яву»: поршни, колесо, бак, тахометр. Обр.: т. 8-938-156-4260, 8-86-341-3-18-44

● Летние и зимние шины, б/у и новые, а также диски любых размеров. Обр.: т. 8-904-347-0236

● На 21 Волгу всякие кузовные запчасти б/у. Обр.: т. 8-928-609-3684

● Комплект б/у резина с дисками на «Калину» 175/70 R13. Остаток протектора 10%, цена 4000 руб. Обр.: т. 8-938-119-3070, 8-951-824-7671

● Защита крыльев на ВАЗ-2107 и на ГАЗ-53. Обр.: т. 8-928-171-1413, 8-951-500-8724

● Тележка для мотоблока Forza-2-221 (500 т), 2015 г.в., цена 11 тыс. руб. Обр.: т. 8-928-116-7615

● Эл.двигатели 3 кВт/3000 об., универсальный, новый, 5,5 кВт/3000 об., б/у. Обр.: т. 8-938-156-4260, 8-86-341-3-18-44

КУПЛЮ
Легковые а/м

● Срочный выкуп автомобилей: легковых, грузовых, микроавтобусы, джипы, мото- спецтехники, плавсредства, можно после ДТП или на запчасти. Рассмотрим любые предложения. Обр.: т. 8-908-189-4437

● Куплю авто до 40 тыс.руб., в любом состоянии. Также скупаю металлолом в любом виде. Обр.: т. 8-951-527-8549

Грузовые а/м, автобусы

● Куплю: ВАЗ, Нива, Приора, Калина, УАЗ, Патриот, Хантер, Газ, Газель, Соболь, Вис, КАМАЗ, Маз, ЗИЛ, иномарки и т.д. в любом состоянии. Обр.: т. 8-958-544-2313

С/х оборудование

● Куплю: Трактор, Экскаватор, Погрузчик МТЗ ЭО Беларусь 2000-2012 г. в., Bobcat GCB, Эвакуатор, ЗИЛ, Газель или иномарку, Самосвал, Манипулятор в хорошем состоянии. Обр.: т. 8-950-855-4668

Мото-, велотранспорт

● Куплю б/у немного или новый велосипед спортивный, горный, шоссейный. Можно в прошлом дорогой. 1-2-3 шт. Обр.: т. 8-958-544-1957

Услуги

ПРЕДЛАГАЮ

● Ремонт холодильников, морозильных камер. Весь ремонт выполняется на дому у клиента. Есть документальная гарантия. Работаем по всей периферии, консультация бесплатно - звоните. Пенсионерам скидка 15%. Обр.: т. 8-908-500-4555

● Холодильники - квалифицированный ремонт холодильников и мороз. камер у Вас дома. Заправка автокондиционеров. п. М.Курган, ул. 1 Мая, 73. Обр.: т. 8-928-603-6923, 8-908-51-61-321

● **Холодильники. Ремонт бытовых и коммерческих холодильников, морозильных камер. Продажа б/у холодильников. Сплит-системы, установка, обслуживание, гарантия, качество. Выезд на периферию. Обр.: т. 8-928-179-8964**

● Зернохранилища. Ангары. Навесы. Склады. Цеха. Работаем напрямую с заказчиком. Составим, по желанию заказчика, договор на выполнение работ. Сроки, качество и порядочность гарантирую. Оплата любая. ИП. Обр.: т. 8-988-892-2346, 8-928-167-2418

● Прочистка и удаление засоров в канализационных системах, профессиональным оборудованием. Видеосъемка в канализационных системах. Выезд круглосуточно. Обр.: т. 8-928-168-9814, 8-928-168-9815.

● Ремонт телевизоров. Установка Триколор - обмен, ремонт. Установка и обмен Телекарты + годовая подписка. Установка МТС. Цифровые приставки. Обр.: т. 8-928-609-1648

● Сварочные работы: навесы, беседки, стяжка домов, ворота, заборы и т.д. Электричество, отопление, водопровод, канализация и сантехника, ремонт и замена крыш, фронтоны, отливы, гипсокартон, пластик. Обр.: т. 8-928-147-4434, 8-951-538-6676

● Заборы из профлиста, шифера, рабицы. Качественная установка и бетонирование столбов, профессиональная сварка прожилин, ворот, калиток. Весь материал завезем сами. Замер и расчет материалов бесплатно. Работаем по р-ну. Обр.: т. 8-908-175-6817, 8-928-191-3922

● **Отопление монтаж, ремонт. Обр.: т. 8-904-346-5397**

● Строительные работы любого типа, внутренние и наружные. Штукатурка, шпатлевка, поклейка обоев, отопление, водопровод, электрика. Короед. Бетонные работы, кладка, кровля. Помощь в приобретении стройматериалов. Обр.: т. 8-928-769-7180

● Грузоперевозки по р-ну и области, Газель - тент 4 м., цены договорные. Обр.: т. 8-928-151-6081

● **Ремонт компьютеров и ноутбуков, переустановка и настройка Windows, установка нужных вам программ, механическая чистка компьютера от пыли и грязи. Обр.: т. 8-988-550-7218**

● Ангары. Склады. Навесы под сельхозтехнику. Ремонт крыш на ангарах. Заборы из профлиста. ИП. Сроки. Качество. Договор (по желанию заказчика). Форма оплаты: наличный и б/н расчет. Нашей работой останетесь довольны. Обр.: т. 8-928-167-2418

● **Набор на курс «Будущий первоклассник». Подготовка к школе: обучение чтению, развитие речи, подготовка руки к письму, математика, логика. Обр.: т. 8-908-198-1975, Наталья Александровна**

● Телекарта, Триколор ТВ: установка, регистрация, обслуживание, послегарантийный ремонт оборудования, М-Курган, ул. 1 Мая, 16, здание редакции «Деловой Миус». Выезд на дом. Обр.: т. 8-928-152-3155

● Кровельные работы: черепица, профлист, шифер. Замена старого шифера на новый. Слом старой крыши, помощь в закупке и доставке материала. Качество гарантируем. Выезд и замеры бесплатно. Обр.: т. 8-908-175-6817, 8-928-191-3922

● **Телекарта, спутниковое ТВ, спутниковый МТС (монтаж, настройка). Обр.: т. 8-904-500-3888**

● Строительство домов под ключ. Демонтаж старых объектов. Фасадные работы. Короед. Обшивка сайдингом. Кровельные работы. Ангары и фермы. Обр.: т. 8-918-538-5394

● Грузоперевозки Газель - термобудка. Район, область, Россия. Договорные цены. Обр.: т. 8-928-762-4056

● Грузчики разнорабочие услуги, копка ям, заливка бетона, разборка старых строений и т.д. Обр.: т. 8-900-137-3327, Иван

● Бетонные работы: отмостки, полы, дорожки, бетонные площадки, фундаменты из камня, из бетона. Вязка арматуры. Армированные бетонные пояса под крышу. Обр.: т. 8-988-892-2346

● Ремонт стиральных машин автомат. Выезд по району. Возможен ремонт на дому. Скупка и продажа б/у стиральных машин. Гарантия. Обр.: т. 8-961-327-5095

● Разнорабочие услуги, грузчики, копка ям, траншей, разборка старых строений и т.д. Обр.: т. 8-988-553-8123

● Строительные работы, фундамент, кладка кирпича, кровля. Фасадные работы: короед, обшивка сайдингом, штукатурка, шпатлевка, плитка, гипсокартон, обои, ламинат. Помощь в покупке стройматериалов. Скидки при покупке материалов. Обр.: т. 8-918-538-5394

● Укрепление старых треснувших фундаментов. Грамотная копка и обвязка арматурой, вибрация бетона. Помощь в покупке материала. Обр.: т. 8-928-191-3922, 8-908-175-6817

● Выполним все виды кровли: шифер, профнастил, металлочерепица. А также сайдинг. Доставка материала. Обр.: т. 8-928-137-2031

● Прочистка канализации профессиональным оборудованием. Видеодиагностика. Обр.: т. 8-928-161-6478, 8-928-161-2296

● Сварочные работы. Изготовление заборов, лестниц, навесов, беседок, ворот, отдельных металлоконструкций. Грунтовка, покраска, установка. Цена договорная. Обр.: т. 8-951-537-4483

● Строительные работы, фундамент, кладка кирпича, шлакоблока, пеноблока, кровля, фасадные работы короед, штукатурка, плитка. Обр.: т. 8-918-538-5394

● Фундаментные работы: разметка, копка (ручная и спецтехникой), обвязка, установка опалубки, принятие и заливка бетона (ручная, с миксера) вибрирование. Возведение цоколя, демонтаж опалубки. Армопояс. Отмостки. Качество. Обр.: т. 8-928-191-3922, 8-908-175-6817

● **Монтаж водопровода и канализации. Обр.: т. 8-904-346-5397**

● Услуги сантехника. Установка и замена водомера, ванн, раковин и унитазов. Планировка и установка водопровода и канализации. Обр.: т. 8-961-327-5095

● Сантехнические работы любой сложности. Электрика. Пластик. Ламинат. Дом под ключ. Обр.: т. 8-928-628-7906

● Изготовление деревянных изделий. Дверных блоков, дачных туалетов, собачьих будок. Столы, лавки для беседок, ульи. Обр.: т. 8-928-163-2141

● Крыши из шифера, металлочерепицы, металлопрофиля. Замена крыш на коровниках, амбарах, складах, зернохранилищах. Большой опыт работ. ИП. Сроки соблюдаем. Качество гарантирую. Наличный и б/н расчет. Обр.: т. 8-988-892-2346

● Ремонт бытовой техники: стиральные машины, пылесосы, холодильники и др. Выезд на дом, по М.Курганскому, Неклиновскому, Куйбышевскому р-нам. Профессионально. Гарантия. Покупка сломанной техники. Обр.: т. 8-919-875-0115

● **Ремонт компьютеров, ноутбуков, планшетов. Сборка компьютеров, подбор запчастей на компьютерную технику. Выезд и диагностика бесплатно. Обр.: т. 8-905-428-2361**

● Фундамент, кладка кирпича, шлакоблока, пеноблока, кровля, фасадные работы, штукатурка, шпатлевка. Работаем в городе и за городом. Плитка, заборы. Обр.: т. 8-989-527-3229

● Навесы, ангары. Заборы. Строительство ангаров любого типа и назначения. Навесов промышленного и с/х назначения. Работаем от 0-цикла до полной сдачи объекта. Помощь в закупке и доставке материала. Цены договорные. Обр.: т. 8-928-191-3922, 8-908-175-6817

● **Сантехника вся, электротехнические работы, откосы, пластик, МДФ, штукатурка. Все виды отделочных работ. Бетон. Кровля. Обр.: т. 8-961-284-3304**

● Внутренняя отделка: штукатурка, шпатлевка, покраска, гипсокартон - любой сложности, обои, ламинат, стяжка полов, карнизы, откосы и др. Обр.: т. 8-951-497-0485

● Фундаменты. Крыши. Склады. Навесы. Ангары. Заборы. Отмостки вокруг дома. Замена старых крыш на новые. Укрепление старых треснувших фундаментов. Обр.: т. 8-988-892-2346

● Крыши. Крыши. Установка крыш новых, демонтаж старых. Отопление, котлы, инверторы. Ангары, навесы, ворота, забор, сайдинг. Скидка. Помощь в приобретении материала с завода. Доставка. Обр.: т. 8-906-421-8029

● Подготовка и поклейка обоев. Обр.: т. 8-928-904-5362, 8-989-637-5518

● Фасады, кровля крыш, укладка тротуарной плитки, поребрики, бетонные работы, декоративная штукатурка, пластик, сайдинг, заборы, цоколь, шпатлевка, штукатурка, покраска. Обр.: т. 8-951-497-0485

● Грузоперевозки Газель бортовая, дл. 3,2 м., грузоподъемность до 2 тонн. Стоят рога на кузове, можно перевозить 6-метровые трубы, швеллера, доски. Вывоз мусора. Обр.: т. 8-988-582-6001

● Бетонные работы, фундаменты (копка, армировка, опалубка, заливка), стяжки, отмостки, монолитные работы, армопояс, приемка бетона с последующей вибрацией, демонтаж опалубки. Расценки договорные. Обр.: т. 8-928-191-3922, 8-908-175-6817

● Выполняем земельные работы копка ям, траншей, разборка старых х/п. Погрузки и разгрузки. Обр.: т. 8-928-622-2453, Виктор

● Крыши всех видов: шифер, профиль, металлочерепица, мягкая кровля, укладка технониколя, подготовка к поклейке, бесплатно демонтаж старой, установка новой крыши. Сварка навесов, ворот, заборов, летние беседки с декорацией. Сайдинг. Обр.: т. 8-928-141-7426

● Выполним строительные работы, монтаж и ремонт кровли, сайдинг, пластик, гипсокартон, ламинат и т.д. А также заборы, навесы. Качественно. Обр.: т. 8-928-119-7868

● Строительная бригада выполнит ремонт кровли, сварочные работы. Обр.: т. 8-928-176-9001, 8-989-722-5816

ЦЕХ ПАМЯТНИКОВ
МРАМОР, ГРАНИТ, СКУЛЬПТУРЫ
ОТ 8000 РУБ.
УСТАНОВКА, ДОСТАВКА
РАБОТЫ ЛЮБОЙ СЛОЖНОСТИ
п. М-КУРГАН, ул. КОМСОМОЛЬСКАЯ, 2Д (РАЙОН НОВОГО КЛАДБИЩА)
8(908) 170-10-21

ЗАВОД ШККМ
предоставляет услугу населению и юр. лицам
ВЫВОЗ МЕТАЛЛОЛОМА
Резка, погрузка, демонтаж.
Выезд от 50 кг. Предоставляем документы.
Цена - до 33 руб/кг.
8-989-705-970-3
ДОЛГОСРОЧНОЕ СОТРУДНИЧЕСТВО!

ПАМЯТНИКИ
ИЗ НАТУРАЛЬНОГО КАМНЯ (МРАМОР, ГРАНИТ)
Рассрочка. Пенсионерам - СКИДКИ!
Ветеранам и участникам боевых действий изготовление и установка - БЕСПЛАТНО!
п.М-Курган, ул. Комсомольская, 92 В.
Тел.: 8-952-584-40-11, 8-951-517-53-99
Мы память в камне сохраним...

АСФАЛЬТИРОВАНИЕ

БЛАГОУСТРОЙСТВО ДВОРОВ И ТЕРРИТОРИЙ

Установка бордюров, поребриков и водоотливов. Укладка геотекстиля, тротуарной плитки. Нал/безнал расчет. Опыт работы более 15 лет. Качество работ гарантируем.

8-951-840-69-55

Без предоплат. Замер бесплатный. Пенсионерам - скидка.

ОАО «Имени Ленина»
ПОКУПАЕТ И БЕРЕТ В АРЕНДУ ЗЕМЕЛЬНЫЕ УЧАСТКИ (доли), расположенные на территории М-Курганского района. Рассмотрим все варианты.
8-928-122-44-34

ПРИГЛАШАЕМ НА УБОРКУ ЧЕРЕШНИ

х. Свободный

8-928-163-93-48, 8-904-348-37-42

Оплата - 25 руб/кг. З/п каждый день. Доставка осуществляется автобусом или оплатим бензин.

- Телемастер. Ремонт телевизоров и др. электроники. Обр.: т. 8-919-875-0115
- Заборы из металлопрофиля, сетки-рабицы. Закроем Вашу территорию от посторонних глаз. Любые площади. На большие заказы - скидка предусмотрена. Помогу с завозом стройматериала. Опыт работ большой. Качественно и в срок. Обр.: т. 8-928-167-2418
- Грузоперевозки, а/м Газель. Обр.: т. 8-928-116-5839
- Бригада выполнит строительные работы, монтаж и ремонт кровли, заборы, навесы, в том числе сайдинг, пластик, гипсокартон. Быстро, качественно, недорого. Обр.: т. 8-951-839-9335
- Мастер на час. Выполняю ремонтные работы. Электрика, установка сантехники, кранов, замков, плиточные работы, откосы, гипсокартон и пластик. Обр.: т. 8-904-442-4524
- **Отделочные работы: штукатурка, шпатлевка, гипсокартон, обои, покраска, пластик, ванные комнаты под ключ, наружная отделка, короед, сайдинг и т.д. Обр.: т. 8-938-173-6199**
- Фундаменты всех видов под ключ: ленточный, монолитная плита, свайный, монолитный армопояс. Бетонные р-ты, балки, колоны, 0-цикл, вынос строений. Опыт работы 12 лет, русская бригада, весь свой профинструмент. Обр.: т. 8-928-191-3922, 8-908-175-6817
- Предлагаю услуги по перевозке. Домашние переезды. Услуги грузчиков. Район и область. Обр.: т. 8-928-155-9808
- Стягивание и укрепление треснувших домов и др. зданий. Обр.: т. 8-928-107-9088
- Сборка и ремонт корпусной мебели. Ремонт и перетяжка мягкой мебели. Обр.: т. 8-988-580-9727
- Фундаменты всех видов. От нуля и до сдачи объекта. Сами завезем весь стройматериал. Отчет по кассовым чекам. Пройду любую проверку грамотного прораба. Сроки соблюдаем. Качество гарантирую. Опыт работ 28 лет. Договор. ИП. Обр.: т. 8-928-167-2418
- Покос травы, уборка участков, спил деревьев, слом строений. Обр.: т. 8-952-564-0029
- Выполним строительные работы. Кровля крыш. Заборы. Сайдинг. Навесы. Гипсокартон. Пластик. Ламинат. Обр.: т. 8-908-192-5511
- Установка крыш новых, демонтаж старых. Отопление, насосы, котлы, инверторы. Ангары, крыши, крыши, навесы, ворота, забор, электросварка, сайдинг. Двери, окна. Скидка. Обр.: т. 8-938-138-9336
- Покос травы, спил деревьев, ремонт садового оборудования. Цена договорная. Возможен выезд в ближайшие поселки. Обр.: т. 8-939-791-1486
- Грузоперевозки по России. Газель -тент, кузов 4 м. Цены договорные. Обр.: т. 8-961-313-0236
- Разнорабочие грузчики выполняем работы разгрузочные и погрузочные, и вынос мусора, и переезды, и мн.др. Обр.: т. 8-918-546-9558
- Бригада строителей. Штукатурка, шпатлевка. Установка гипсокартона, пластик, водопровод пластиком, установка дверей, унитазов, душевых кабин, откосов. Бригада местная. Опыт работы более 15 лет. Обр.: т. 8-928-120-2028, 8-952-563-7993
- Копка и кладка сливных ям под ключ (камень, шлакоблок, кирпич). Заливка бетонной крышки. Обр.: т. 8-928-191-3922, 8-908-175-6817
- Кровельные работы: замена, ремонт, шифер, металл, мягкая кровля, сайдинг всех видов. Обр.: т. 8-928-213-5199
- Газель. Перевозка по району до 2-х тонн. Обр.: т. 8-928-957-4040
- Бригада строителей выполняет ремонт старых крыш, делаем новые, металлопрофиль, металлочерепица, фронтоны, ветровые коньки, заборы: металлопрофиль, сетка. Сайдинг, пластик. Бригада местная. Опыт работы 15 лет. Обр.: т. 8-928-120-2028, 8-952-563-7993
- Покраска ворот, заборов и мелкий сварочный ремонт. Обр.: т. 8-908-507-0298
- **Покос травы, спил деревьев, вспашка огорода. Ремонт бензопил, Триммеров, мотоблоков, бензокос и мн. др. Обр.: т. 8-908-171-8583**
- Строительная бригада выполнит любую работу: крыша, забор, кладка, копка, плитка, внутренние работы, фундамент, отмостка, сливные ямы. Обр.: т. 8-928-182-2323

КУПЛЮ ВСЁ из СССР:

электронику и детали, часы, игрушки, посуду, хрусталь, книги, бижутерию, фотообъективы и многое другое

8-951-531-13-33

- Изготовление и установка металлопластиковых новых дверей и окон от производителя, действует система скидок. Обр.: т. 8-988-536-8749
- Крыши. Сайдинг. Крыши всех видов: шифер, профиль, металлочерепица, мягкая кровля, укладка технонеколя, подготовка к поклейке, бесплатно демонтаж старой, установка новой крыши. Сварка навесов, ворот, заборов, летние беседки с декорацией. Обр.: т. 8-928-618-5746
- Кровля любой сложности, навесы, заборы, сайдинг, бетонные работы, внутренняя отделка и другие строительные работы. Качественно и в срок. Обр.: т. 8-952-576-2727
- Бригада кровельщиков возведет новую крышу из металлопрофиля, металлочерепицы, шифера. Замена старой кровли на новую. Сроки соблюдаем. Ответственные. Поможем с завозом всего стройматериала. Обр.: т. 8-928-167-2418
- Внутренняя отделка помещений: гипсокартон, обои, ламинат, штукатурка и шпатлевка, покраска, линолеум, пластик и плитка, бетон, стяжка, откосы, сантехника. Быстро и качественно. Обр.: т. 8-904-449-1961
- Ремонт старых и новых домов: штукатурка, шпатлевка, покраска, поклейка обоев и потолочного плинтуса, ламинат, линолеум, откосы, гипсокартон и т.д. Обр.: т. 8-951-833-2081, 8-928-110-1895
- Спил и обрезка деревьев любой сложности. С автовышки и без. Пилим над проводами, крышами, газовыми трубами и прочее. Аккуратно и качественно. Недорого. Корчевка пней. Продажа дров. Стаж 13 лет. Обр.: т. 8-918-523-6184
- Перевозка скота. Перевозка мебели и других вещей. Обр.: т. 8-928-171-0272, 8-928-118-8113
- Выполним строительные работы. Кровля крыш любой сложности. Навесы, заборы, сайдинг, пластик, ламинат, гипсокартон. Обр.: т. 8-928-174-1641
- Стяжка домов, кровля крыш. Утепление домов, отделка сайдингом, заборы, навесы, ворота, помощь в покупке и доставке материала. Обр.: т. 8-988-536-8749
- Бригада выполнит все виды кровельных работ: шифер, металлочерепица, профнастил. Отделка любого строения сайдингом. Обр.: т. 8-951-520-2880
- Облицовка цоколя, ступеней, укладка тротуарной плитки, установка бордюров, пластик, гипсокартон. с. Покровское, с выездом. Обр.: т. 8-904-447-7913
- Покос травы недорого. Обр.: т. 8-904-349-5554
- Штукатурка, шпатлевка, «накидка шубы», бетонные работы, водопровод, земельные работы. Обр.: т. 8-928-960-2848, 8-989-519-6420
- Срочный ремонт холодильников на дому у заказчика, быстро качественно, гарантия. по Матвеево-Курганскому, Куйбышевскому, Неклиновскому районам. Обр.: т. 8-928-764-3159
- Установка дверей, заделка откосов, плитка, ламинат, любые внутренние работы под ключ. Обр.: т. 8-928-772-2762
- Ремонт, перетяжка мягкой мебели. Быстро, качественно, с гарантией. Обр.: т. 8-951-577-9700
- **Предлагаю услуги по очень выгодным ценам. Шугаринг (депиляция сахаром). Педикюр (смарт, эстетика). Маникюр. Принимаю в уютном кабинете в центре М.Кургана. Обр.: т. 8-952-227-1168, 8-918-852-8711**
- **Аппаратом высокого давления отмоем вашу крышу, фасады, стены, плитку и т.д. от грязи, мха, глины, цемента, сажи. Быстро, качественно, недорого. Обр.: т. 8-951-512-8232**
- Выполняю строительные работы любой сложности: фундамент, утепление, обшивка фасада, ремонт домов, квартир под ключ. Недорого. Обр.: т. 8-989-627-9909, 8-928-100-5650 Михаил

РЕМОНТ ХОЛОДИЛЬНИКОВ

Бытовых, коммерческих. Гарантия. Выезд.

8-928-179-89-64

- Бригада выполнит работы любой сложности: спил деревьев, покос травы, копка траншей, сливных ям, демонтаж зданий, строений. Поможем с переездом (услуги грузчиков). Обр.: т. 8-989-716-7268, Юрий
- Услуги по перевозке стройматериалов самосвалом. с. Куйбышево. Обр.: т. 8-928-140-9263
- Предлагаем услуги по перетяжке, ремонту мягкой мебели. Придаем старым предметам интерьера первозданный вид. Большой ассортимент образцов ткани, на любой бюджет клиента. Так же производим сборку корпусной мебели. Обр.: т. 8-928-155-9808
- Канализация, водопровод, копка и кладка сливных ям, бетонные работы, установка сантехники любых видов, доставка материала. Обр.: т. 8-988-536-8749

Разное

ПРОДАЮ

Товары потребления

- Свинина: тушки, полутушки, четвертинки, обрезное. Шашлык маринованный 520 руб./кг. Обр.: т. 8-928-171-0272, 8-928-118-8113
- Продаю домашнее мясо, выращенное на кукурузе, пшенице, ячмене, белой утки, бройлера, свинина, баранина, кролик, нутрия. Обр.: т. 8-928-289-9959
- Продаю рапсовый мёд, урожай 2022 г., тара 3 л. и 1 л., доставка по М-Кургану. Обр.: т. 8-908-194-9725

Прочее

- **Ролики детские женские, на возраст 5-6 лет, красные, состояние отличное, 1700 руб. Обр.: т. 8-951-502-1147**
- Верхняя женская одежда, осень/зима, р-р 48-50-52. Обр.: т. 8-951-516-2543
- **Портативная газовая печь (накручивается на газовый баллон). Обр.: т. 8-909-406-4525**
- Комплект зимней резины на дисках R13. Стеклопакеты деревянные; регистры отопления; мойка: чугунная, компактный унитаз, гипсоплита. Транзистор «Меркурий». Коляска детская. Обр.: т. 8-929-817-2778
- Б/у телевизор, б/у Триколор, новый Триколор, внешний жесткий диски 500 Гб, USB-flash накопитель «Триколор ТВ» 32 Гб. Планшет GS700. DVD. Обр.: т. 8-904-445-6123
- Продается шифоньер. Обр.: т. 8-950-869-3406
- Модем «Делинк», роутер. домашний кинотеатр «Самсунг», фотоаппарат «Кодак». Обр.: т. 8-951-516-2543
- Детский электромобиль с пультом и зарядным устройством, за полцены. Две рессоры на прицеп. Водяные насосы, 3 шт. «Кама». Обр.: т. 8-908-193-1854
- Медогонка 4-рамочная в рабочем состоянии. Обр.: т. 8-951-499-7368
- Пиджак муж., куртка осень/зима. Дубленка жен. Шапка муж. Кровать 1,5 на сетке. Кровать 2-спалка. на матраце, деревянная. Обр.: т. 8-928-171-1413, 8-951-500-8724
- Металлический ящик под зерно, 4 куб.м. Идеальное состояние. Обр.: т. 8-928-143-5040
- Ворота б/у в хорошем состоянии. Обр.: т. 8-989-526-4060
- Ружье ИЖ-43 12 кал.. 2 ствола. Двигатель 6-вольтовый без цилиндров на Яву. Обр.: т. 8-951-828-8423
- Насос поливной новый, кровати полуторки с матрацем 2 шт. Обр.: т. 8-928-191-4026
- Патефон и пластинки к нему, в рабочем состоянии. Магнитофон бобинный «Нота-203». Проигрыватели пластинок «Вега», «Рондо», «Мелодия». Кассеты С90 упаковка 10 шт., новые. Обр.: 8-908-172-9788
- Новые футболки для мальчишек и девчонок 4-13 лет, разные цвета и рисунки. Только оптом от 8 шт. Цена 250 руб./шт. Обр.: т. 8-938-180-8494

ПРОФЕССИОНАЛЬНАЯ

ВИДЕО-СЪЕМКА

Телекомпания «Примиусье», п. М-Курган, ул. 1 Мая, 16
Тел.: 8(86341)3-20-00, 3-13-30.

- Антенна спутник. «Триколор» CS300 М. В отличном состоянии. Показывает 175 каналов. Цена 3500 руб. Обр.: т. 8-938-180-8494
- Мебель стенка (горка) р-р 3,60 м. В идеальном состоянии. Обр.: т. 8-928-766-3233, п. М.Курган
- Мраморная крошка белого цвета, 15 руб/кг. Обр.: т. 8-928-609-3684
- Чемоданы с выдвижной ручкой, на колесах, большой и средний. Обр.: т. 8-951-519-5293
- Ковер 1,8 х 2 Бельгия. Ковер 2 х 1,5 узбекский. Обр.: т. 8-951-519-5293
- Памперсы взрослые №3. Обр.: т. 8-919-888-9254
- Запчасти к маслопрессу, вальцы, упаковщик для творога и молока, узлы колбасного оборудования. Обр.: т. 8-928-957-5147, отправьте СМС
- В связи с похудением продаю летнюю женскую одежду 58 - 60 р-р, новая и б/у, за полцены. Мойка керамическая. Дешево. Обр.: т. 8-951-848-2058
- Самогонный аппарат, две фляги. Кухонный уголок, стол, 2 табуретки - комплект. Диван 2-местный большой. Багажник автомобильный. Обр.: т. 8-908-190-9587
- Детская коляска, детская кровать, весла на резиновую лодку, сапоги резиновые 44 р-р, гиря спортивная 32 кг., комнатный турник, поперечная пила. Обр.: т. 8-919-898-4247
- Перфоратор 220В, кафельная плитка белая р-р 300 х 200 - 2,8 кв.м., стабилизатор напряжения 220 В. Сотовый телефон «Самсунг» (кнопочный). Брезент 3х3 метра. Обр.: т. 8-919-898-4247
- Памперсы для взрослых №4, по 500 руб. Обр.: т. 8-938-144-0990
- Телевизоры б/у 2х1500. Обр.: т. 8-928-615-4530
- Электромедогонка 12V 4-рамочная, кассеты оборотные, бак алюминиевый на опрокидывателе. Донья б/у на десятирамочные корпуса. Обр.: т. 8-928-176-5859
- Холодильные витрины от 12000 до 30000 руб., в наличии 4 шт. Обр.: т. 8-919-899-6326
- Ружье ИЖ-43, 16 кал., 2-ств. гор. Обр.: т. 8-909-423-2843
- Принтер Canon Pixma, емкость из алюминия 1,2 куб, д. 2 м., ш. 1 м., в. 60 см. Фрезы 105х32х60, 80х18х46, раковина керамическая, новая, недорого. Обр.: т. 8-908-175-4679
- Садовые качели, детский велосипед, двери, стеклоблоки, котел под газ, оцинкованный профиль, стекло, осветительные фонари (кобры), шифер. Все б/у. Обр.: т. 8-928-609-1153
- Инвалидная коляска в хорошем состоянии. Цена 3000 руб. Обр.: т. 8-929-813-6499
- Продаётся коляска зима/лето. В отличном состоянии. В комплекте дождевик, люлька. Один хозяин, цена 6000 руб. п.Матвеев Курган Обр.: т. 8-928-142-9913
- Вентилятор напольный. Обр.: т. 8-950-869-3406
- Манеж деревянный с маятником, велосипед для детей от 1 до 3 лет, машинка детская, недорого. Обр.: т. 8-908-515-5616
- Мебель: шкафы различного назначения в отличном состоянии. Обои шир. 1,06 м., 4 рулона, светлые, недорого. Обр.: т. 8-908-515-5616
- Покрывала тканевые цветные. Простыни белые льняные и бязевые. Бязь белая 12 м., стаканы тонкие и толстые, стопки, подстаканники. Женское белье. Куртка красивая 50-52 р-р. Шапка норковая жен. 57 р. Все дешево. Обр.: т. 8-908-190-9387
- Памперсы №2, дешево. Обр.: т. 8-928-988-1677
- Силовой тренажер. Цена договорная. Обр.: т. 8-952-575-8463

КУПЛЮ

Прочее

- Куплю зернодробилку. Обр.: т. 8-928-609-3684

ОПТОВО-РОЗНИЧНЫЙ МАГАЗИН

«СЕЛЬХОЗНИК»

реализует корма, комбикорма и кормовые добавки для все видов с/х животных, собак и кошек, по самым низким ценам!

п. Матвеев Курган, ул. Красноармейская, 109. 8-928-754-36-94

СПИЛ ДЕРЕВЬЕВ

любой сложности с автовышкой и без нее. Вывоз и дробление веток.

8-918-532-48-90

- Куплю: старую мебель, посуду, статуэтки, картины, книги, раритетные вещи и предметы обихода, интерьера и старины, различные коллекции и т.д. Ретро мото/вело до 1970 г. в. Обр.: т. 8-951-841-3182
- Закупаем макулатуру по 4 руб. (подешевела) п. М.Курган, ул. Транспортная, 51. Обр.: т. 8-951-500-8664
- Куплю воздушку (пневмопистолет) в любом состоянии. Обр.: т. 8-938-165-2062

ПРЕДЛАГАЮ

Прочее

- Меняю новую бензопилу на электропилу, или продам недорого. Обр.: т. 8-908-504-1994

Работа

ПРЕДЛАГАЮ

- **Требуются кандидаты на военную службу по контракту в пограничные органы. Обр.: т. 8-928-621-9484**
- Требуется подсобный рабочий на стройку. Работа у частников по р-ну. З/п 1500/день. Обр.: т. 8-928-191-3922, 8-908-175-6817
- **На производство требуется помощник оператора производственной линии, можно без опыта. Зарплата от 20000 руб. Обр.: т. 8-928-279-9141**
- М-Курганскому хлебозаводу на постоянную работу требуется пекарь и помощник пекаря. Обр.: т. 8-86341-2-10-43
- Требуется рабочий по уходу за КРС (коровы), возможно проживание, питание, зарплата. Обр.: т. 8-951-508-6211
- На постоянную работу требуются рабочий, з/п от 30000 руб. Обр.: т. 8-928-127-7310
- **Требуется разнорабочий в убойный цех. Опыт работы приветствуется. З/п от 30 тыс.руб. Обр.: т. 8-988-257-7725**
- В кафе «Мария» требуется повар и официант. Обр.: т. 8-928-149-3149, 8-928-609-0600
- **В организацию требуются на работу продавцы, повар, товаровед, грузчик, рубщик мяса. Обращаться в отдел кадров: п. М.Курган, ул. 1 Пятилетки, 97. Обр.: т. 8-928-622-7758, 8-938-165-1685, 3-18-72**
- Требуются люди для работы в поле. Обр.: т. 8-928-150-7311, 8-950-857-4435
- **Набираем людей для работы в садах и полях: прополка сада, сбор урожая, обрезка деревьев. Оплата сдельная. Обр.: т. 8-952-586-4576, Ольга Сергеевна**
- Требуется кухонная рабочая. Обр.: т. 8-904-441-9726

РЕДАКЦИЯ ГАЗЕТЫ «Деловой Миус» реализует б/у газеты по цене 1 экз. - 1 руб.
Адрес: п. Матвеев Курган, ул. 1 Мая, 16

ОКНА

ДВЕРИ ОТКОСЫ ЖАЛЮЗИ

Мы работаем 14 лет по принципу - репутация дороже. Есть кредит и рассрочка. Оформление на дому.

Матвеев Курган ул. Южная 47
Тел. 8-989-703-77-61 Ирина

КУПЛЮ ПУХ, ПЕРО

Старые подушки, перины. Продажа новых подушек или обмен на б/у. Куплю рога.

8-918-532-48-90

- Ищу комбайнера на «Дон». х. Староротовка, ул. Молодежная, 34. Обр.: т. 8-960-452-4706, 8-928-618-7546
- Требуется пекарь, смена/1500 руб., график 2/1 или 2/2, можно без опыта. Обр.: т. 8-928-144-2900
- Требуется водитель на Камаз зерновоз, автомобиль в хорошем состоянии. Зарплата 30%, суточные. Соцпакет. Обр.: т. 8-928-170-2028, 8-928-602-1528
- Требуются рабочие на манипулятор. Возможно обучение за счет организации. Звонить с 9.00 до 17.00 с понедельника по пятницу. Обр.: т. 8-928-625-8684
- Требуется продавец шаурмы и блинчиков. Опыт не обязателен, научим. Обр.: т. 8-988-555-4207
- Требуются люди с. Куйбышево, с. Латоново, М. Курган для сбора урожая клубники и черешни. Проезд бесплатный. З/п сдельная. Обр.: т. 8-908-180-5843, Анатолий
- Требуются разнорабочие, район села Новоспасовка, Куйбышевский район. Предоставлю благоустроенное жилье. Зарплата раз в неделю. Обр.: т. 8-909-406-4112
- **Свадебный салон «Татьяна» приглашает на постоянную работу закройщика-портного. Обр. по адресу: ул. Гагарина, 40, салон «Татьяна». Обр.: т. 8-928-776-7350**
- Приглашаем на уборку черешни. х.Свободный. Оплата 25 руб./кг. З/п каждый день. Доставка осуществляется автобусом или оплатим бензин. Обр.: т. 8-928-163-9348, 8-904-348-3742
- Требуются рабочие на сбор урожая (клубника, черешня и др. плодовая культура). Оплата сдельная. Транспорт предоставляется. Обр.: т. 8-908-507-7061
- В магазин «Кормушка» на постоянную работу требуется грузчик. Обр.: т. 8-928-154-3811
- В магазин «Кормушка» на постоянную работу требуется товаровед склада со знанием 1С для приемки товара, переоценки. Обр.: т. 8-928-754-5789

Неклиновский инкубатор
имеет в продаже ПОДРОЩЕННУЮ ПТИЦУ: бройлеров, курочек яичного направления, цветную помесь мясо-яичного направления.
Мы работаем без выходных с 8.00 до 15.00
8-950-860-91-77, 8-86347-2-02-82

ТРЕБУЕТСЯ ПАСТУХ
Работа не сложная. Проживание на территории фермы и питание гарантируются. Оплата: 20 000 руб.
8-918-527-14-17

СРОЧНЫЙ РЕМОНТ
СТИРАЛЬНЫХ МАШИН
Выезд, гарантия. Продажа / покупка б/у. Тестирование.
9-951-512-39-94, Константин

В строительную компанию на объекты в Москве и других городах России
ТРЕБУЮТСЯ РАБОЧИЕ
Зарплата от 2000 руб./смена.
КОМПАНИЯ ПРЕДОСТАВЛЯЕТ: обучение смежным профессиям, охране труда и технике безопасности, проживание, питание, спецодежду, оплачиваемый проезд, оформление по ТК РФ.
8-964-900-93-95

РЕМОНТ
стиральных машин, ЖК-телевизоров, пылесосов, СВЧ-печей и др. Запасные части.
п. М-Курган, ул. 1 Мая, 121
8-950-847-06-74

● **Требуются работницы в сыродельный цех. Обр.: М-курган, ул. Советская 18 (а), База Райпо. Обр.: т. 8-928-145-5577, Игорь**

● Требуется шофер, возраст 60-65 лет, своя машина. Обр.: т. 8-904-441-9726

● **Требуются водитель на Газель, оплата ежедневно. Обр.: т. 8-988-575-3735**

● Требуется женщина по ощипыванию птицы, с.Ряженое, з/п сдельная. Обр.: т. 8-928-289-9959

ИЩУ

● Ищу работу по уходу за пожилыми людьми. Обр.: т. 8-951-848-0102

Животные и растения

ПРОДАЮ
Животные

● **Продаются кролики помесь Ризен и Серебро, Ризен и Бабочка. 250 руб. за 1 мес. жизни Привиты. Обр.: т. 8-908-509-2797**

● **Два тойтерьера приглашают на вязку. Обр.: т. 8-951-492-3471**

● Курочки-молодки, 4 - 4,5 мес., яичных и мясо-яичных пород. Доминанты, серебристые, Ломан Браун, Легорн. Возможна доставка. х. Лесной. Обр.: т. 8-928-198-8802, 8-961-289-4163, Наталья.

● С марта в продаже суточный и подрощенный молодняк птицы: бройлеры: коб 500, венгерский цветной. Цыплята: серебристые, кучинские, доминанты, цветная помесь. Утята: Агидель - белые, башкирские, фаворит, мулярды, СТ-5. Гусята: Линда и Серая крупная. Индюшата широкогрудые - БИГ-6. Комбикорм. Возможна доставка. х. Лесной, Молодежная, 11/1. Обр.: т. 8-961-289-4163, 8-928-198-8802, Наташа.

● Продам цыплят Брама. Обр.: т. 8-928-143-6433, с. Григорьевка

● Домашние телята, телочки. Обр.: т. 8-961-317-7786

● Срочно продаю дойных козочек с третьим окотом. Козликов и молодых козочек. Обр.: т. 8-951-822-1799

● Петушки от 1 мес. до 2 мес. и курочки 1,5 мес. и 1 мес., доминант, серебристая, кучинская, черная московская, хайсикс коричневый, бройлеры суточные. Обр.: т. 8-928-772-4719, Галина

● Продам овец: ярки, баран, молодежь. с. Авило-Федоровка. Обр.: т. 8-960-451-2547

● Двухмесячные козлята и коза первый окот дойная. Козлята 2000 руб. Коза 5000 руб. Обр.: т. 8-928-171-1438, 8-928-450-8303

● Домашние подрощенные гусята 21 шт. Обр.: т. 8-928-187-4038, 8-928-162-6617

● Утята-шипуны 250 руб./кг живого веса, в кол-ве 30 шт. Распродажа домашнего хозяйства. Обр.: т. 8-928-621-1264

● Поросята и 2 телки 1,5 года. Обр.: т. 8-988-994-0583

● Бройлеры живым весом 150 руб./кг и тушка 240 руб./кг, от 10 шт. доставка. Обр.: т. 8-928-131-4290

● Кролики на племя породы: Баран, Серебро. Обр.: т. 8-952-600-6574, Марина, с. Екатериновка

● Нутрии на племя. Самочки и самцы. Обр.: т. 8-906-420-3318

● Продаются кролики. Обр.: т. 8-928-181-2550

● Телята-бычки 3 шт., возраст 2 недели. Обр.: т. 8-928-763-0114

● Вьетнамские поросята. Обр.: т. 8-951-510-2431

● Лошадь Карачаевской верховой породы. Корова на молоко. Обр.: т. 8-928-967-8584

● Продаются пчелосемьи и рои. Обр.: т. 8-919-899-6326

● Голуби «летные» «николаевские». Обр.: т. 8-909-423-2843

● Телочки симментальской породы. Возраст 2 мес., 6 мес., 8 мес. Обр.: т. 8-929-817-7724

● Продам поросят. с. Новониколаевка. Обр.: т. 8-928-110-0303

● Срочно продается корова на молоко и телка 2 года и 1 мес. тоже погуляна. Обр.: т. 8-938-135-4559, 8-928-904-4705

● Поросята, кролики породы ризен, утята, гусята холмогоры. Обр.: т. 8-988-998-3216

● Кролики породы баран, ризен и помесь. Обр.: т. 8-951-497-1392, 8-950-840-6755

● Дойная корова, недорого. Обр.: т. 8-938-165-2062

● Продается корова стельная, отел конец августа. Обр.: т. 8-928-216-2104

● Племенные свиноматки покрытые и хряк, порода пьетрен, чистокровные. Обр.: т. 8-928-757-4662

● Поросята, 1,5 мес. Обр.: т. 8-928-905-9253

● Кролики маленького возраста, цену уточняйте по телефону, с. Алексеевка. Обр.: т. 8-928-759-1942

● Домашние гусята, 3-суточные и подрощенные. Обр.: т. 8-928-187-4038, 8-928-162-6617

● Телочка, бычок. с.Лысогорка Обр.: т. 8-988-562-8772

● Бычок Алшир, возраст 1 мес. Обр.: т. 8-938-116-8079

● Продается телочка. Возраст 2,5 мес. с. Куйбышево. Обр.: т. 8-909-415-6734

● Козлик 25 мес., крупный. Поменяю на такого же или продам, 1500 руб. Обр.: т. 8-928-603-7090

● Продаются козлята от хороших родителей. Обр.: т. 8-928-176-4509, с 9.00 до 21.00

● Утята-шипуны. х.Староротовка. Обр.: т. 8-928-126-1227

● Поросята 1 мес. и 10 дней, поросята 1 мес. Корова стельная вторым отелом в августе. Телка 1 год и 3 мес. Обр.: т. 8-928-216-2104

Растения

● Саженцы винограда, 40 сортов, с. Новоандриановка (Кубрино). Обр.: т. 8-928-137-1069

● Орехи 1 мешок. Обр.: т. 8-951-519-5293

● Кактусы небольшие, цветут большим белым цветком. Обр.: т. 8-951-519-5293

● Каланхоэ, возраст любой. Алоэ вера в горшочках. Обр.: т. 8-908-504-1994

● Продаю: семена суданки 1 репродукции, сорт «Черноморка». с. Ряженое. Обр.: т. 8-928-289-9959

● Имеются в продаже комнатные цветы: золотой ус, хойя и др. Обр.: т. 8-928-176-4509, с 9.00 до 21.00

Средства содержания

● Пшеница, цена 16 руб./кг. х. Староротовка, ул. Молодежная, 34. Обр.: т. 8-928-618-7546, 8-960-452-4706

● Кукуруза, пшеница, отходы пшеницы в мешках, через весы. Обр.: 8-908-172-9788

● Продается пшеница. Обр.: т. 8-928-159-2924

● Продам ячмень и алоэ. п. М.Курган. Обр.: т. 8-951-510-7278

● Ячмень 2 т., 14 руб./кг. Обр.: т. 8-928-773-9229

● Сено люцерны в малых тюках. Обр.: т. 8-989-526-4195

● Сено 120-140 руб., пшеница 13 руб. Обр.: т. 8-928-140-1559, 8-952-602-5829

● Ульи Дадан 2-корпусные, сушь, рамки. Обр.: т. 8-951-511-7614

● Продается пшеница, ячмень и кукуруза. с. Рясное. Обр.: т. 8-919-878-2535

● Продам кукурузу, ячмень. с. Новониколаевка. Обр.: т. 8-928-110-0303

● Пшеница 14 руб./кг, 3 тонны. Возможна доставка в мешках. Обр.: т. 8-909-417-3077

● Продаю ячмень. Обр.: т. 8-909-402-5187

● Сено луговое и люцерна, рулоны по 300 кг и по 30 кг. Пускач в отличном состоянии. Обр.: т. 8-908-170-9926

● Ячмень 14 руб. Обр.: т. 8-960-447-4038

● Пшеница 15 руб. Обр.: т. 8-928-109-0118

● Сено люцерны в рулонах. Обр.: т. 8-918-892-8620

● Пшеница, ячмень. Обр.: т. 8-928-116-7254

● Ячмень и кукуруза, по 15 руб., п. М.Курган, ул. Транспортная. Обр.: т. 8-951-500-8664

● Сено люцерны 1 укос. Обр.: т. 8-950-856-4053

● Сено люцерны в малых тюках с. Рясное. Обр.: т. 8-950-856-4053

● Ячмень 11 руб./кг, п. М.Курган. Обр.: т. 8-950-868-7097

● Сено луговое в больших круглых рулонах. Обр.: т. 8-928-177-9474

КУПЛЮ
Животные

● Закупаем КРС, очень дорого. Обр.: т. 8-928-773-1129, 8-928-155-8476

● Покупаем КРС. Обр.: т. 8-903-434-8209

● Покупаем свиней. Обр.: т. 8-903-434-8209

● Покупаю свиней живым весом, по очень хорошей цене. Обр.: т. 8-903-488-4616

● Покупаю КРС. Обр.: т. 8-903-488-4616

● Закупаем КРС. Перевозка КРС. Обр.: т. 8-928-103-5030, Сергей

● Закупаю КРС, свинину и баранину. Обр.: т. 8-928-182-0022

● Закупаю КРС и свинину по хорошей цене. Обр.: т. 8-909-401-1286, Роман

● Бойня закупает КРС (быков, коров, телок). Обр.: т. 8-928-765-6779, Александр

● Закупаю свиней любого веса, КРС, телят, баранину, кроликов. Обр.: т. 8-928-757-2337, 8-909-429-8188

● Куплю свиней живой вес 160 руб. Обр.: т. 8-918-537-6737

● Закупаю свиней, свиноматок, бывших хряков. Любой вес. По хорошей цене. Обр.: т. 8-908-512-0737

● Закупаем свиней, баранов (КРС), коров, быков на убой жирным весом. Расчет на месте. Дорого. Самовывоз. Обр.: т. 8-950-865-8389, Руслан, 8-905-456-9850, Андрей

● Закупаю свиней, свиноматок, коров, быков, телок, коз. Любым весом. Любой упитанности. Обр.: т. 8-919-892-9171

● Закупаю свиней, вьетнамских свиней, быков, телок, коров, коз, подрощенный молодняк КРС свиней, также неликвид КРС, свиней. Обр.: т. 8-989-528-7972

● Закупаем свиней по очень хорошей цене. Перевозка КРС. Обр.: т. 8-928-118-5682

● Куплю свиней, КРС, молодняк свиней. Обр.: т. 8-928-171-0272, 8-928-118-8113

● Закупаю белых уток, шипунов, кроликов, нутрий, баранов, свиней, гусей. Обр.: т. 8-928-289-9959

● Закупаем свиней, КРС. Дорого. Обр.: т. 8-928-778-3026

● Куплю новорожденных козлят и телят. Обр.: т. 8-989-631-1426

Средства содержания

● Закупаю пшеницу, кукурузу, ячмень, горох, просо, отходы подсолнечника, подсолнечник. Обр.: т. 8-928-289-9959

ПРЕДЛАГАЮ
Животные

● **Отдам пушистых котят, 1 мес. х. Колесниково. Обр.: т. 8-951-500-2344**

СТРОИТЕЛЬНАЯ БРИГАДА
ВСЕ ВИДЫ РАБОТ СО СВОИМ МАТЕРИАЛОМ!
- дома с нуля
- бани, беседки
- хозблоки, веранды
- навесы
- фундаменты, отмостки
- сайдинг, кровля
- ремонт крыш
- тротуарная плитка
- ремонт и покраска домов
- заборы

ПЕНСИОНЕРАМ СКИДКА - 20%
БЫСТРО! КАЧЕСТВЕННО!
8-904-500-03-03 Алексей

● **Отдам кошечку в добрые руки, окрас серый в черную полоску, возраст 2 мес., к лотку приучена, от паразитов обработана. Обр.: т. 8-951-824-9259**

● Котята. Мама ловит мышей. Отдам в добрые руки. Обр.: т. 8-904-446-7322, 8-928-759-8433

● Отдам в добрые заботливые руки двух котят, возраст 2 мес., девочка и мальчик, к лотку приучены, очень веселые, игривые, окрас белый, немного рыжих пятен. Мама хорошая мышеловка. Обр.: т. 8-908-199-2243

● Отдам 2 собак в добрые руки, сторожевые, на цепь. Обр.: т. 8-928-904-3896

● Отдам котят: 3 черных, 1 серый. Обр.: т. 8-928-137-4342

Сообщения

Пропажа, находка

● Пропал молодой пес черно-серого окраса, рост до колена, в М.Кургане. Откликается на кличку Черныш. Нашедшему - вознаграждение. Обр.: т. 8-918-532-2475

● **Утерян телефон OPPO X3 (забыт в такси). Прошу вернуть за вознаграждение. Обр.: т. 8-928-137-4342**

СОВМЕСТНЫЙ ВЫПУСК ЗАКОНОДАТЕЛЬНОГО СОБРАНИЯ РОСТОВСКОЙ ОБЛАСТИ И ГАЗЕТЫ «ДЕЛОВОЙ МИУС»

На повестке: дороги и транспорт

ЗАКОНОДАТЕЛЬНОЕ СОБРАНИЕ Ростовской области

Порядка 10 тысяч транспортных средств в области планируется перевести на газомоторное топливо в ближайшие два года.

фото: donland.ru

В области растет количество транспорта на экологичном топливе

Комитет донского парламента по строительству провел круглый стол по вопросам строительства, реконструкции, ремонта и содержания автомобильных дорог местного значения.

– По итогам дискуссии будут выработаны решения, которые можно будет реализовать на практике, которые позволят улучшить ситуацию в дорожном хозяйстве, – заявил заместитель председателя комитета Сергей Ковалев.

Депутаты, эксперты, представители общественных организаций, сотрудники ГИБДД уверены, что в муниципалитетах должен быть усилен контроль за выполнением дорожных работ. Необходимо ввести мониторинг грунтовых дорог, предложил депутат Сергей Замиховский, – для начала в Ростове, а затем распространить практику. Часто такие дороги нормативным требованиям не соответствуют, но люди ими активно пользуются, а значит, нужно решать вопрос асфальтирования.

Так же остро на повестке стоит задача оздоровления окружающей среды, высокую экологическую нагрузку на которую создает автотранспорт. И хоть в области последние годы было много сделано для снижения негативного влияния на окружающую среду, этого недостаточно, считает вице-спикер донского парламента, председатель комитета ЗС РО по аграрной политике и природопользованию Вячеслав Василенко.

– Развернуть ситуацию к лучшему может только системное развитие современного экологического транспорта, – уверен он.

На территории области уже зарегистрировано более 7 тысяч единиц транспортных средств на газомоторном топливе, 880 из них – это автобусы. До 2024 года предполагается переоборудовать еще около 10 тысяч единиц.

Кроме того, донские депутаты вынесли на федеральный уровень ряд инициатив, призванных защитить граждан от недобросовестных перевозчиков – новый закон о такси сейчас находится на рассмотрении в Госдуме. Среди прочего закон определяет правовой статус агрегаторов, их правоотношения с перевозчиками и пассажирами. Предусматривается возможность для самозанятых получать разрешение на работу в такси, вводятся ограничения при допуске к управлению легковым такси, предлагается отрегулировать вопросы солидарной ответственности служб заказа такси за причиненный ущерб в случае ДТП. Кроме того, легковые такси будут оснащаться устройством контроля за вниманием, усталостью, сонливостью водителя.

> Перевод автотранспорта на газомоторное топливо стимулируют бюджетными субсидиями и освобождением от транспортного налога.

«Креативщики» работу себе найдут всегда

Листая ленту в смартфоне, проходя мимо афиш театров и кино, вывесок кафе и магазинов наш взгляд невольно останавливается на интересных картинках, притягивающих внимание. Зацепившись за интересный пазл, мы невольно задумываемся о смысле, заложенном в нём. Иными словами, через призму визуального восприятия раскрывается тема заявленного события – неудивительно, что мы так падки на рекламу на бигбордах, заманчивые трейлеры и обложки книг, которые иногда ярче и интереснее, чем сам сюжет!

Кто же за этим стоит? Кто этот злой гений, способный наравне с автором вникнуть в суть происходящего и не только передать смысл темы, её главный посыл, но и не побоюсь этого слова «заставить» вас этот продукт купить, даже если он вам не особо нужен? Оказываются, это талантливые креативщики, которыми, как известно, не рождаются, а становятся, обучаясь на факультете Медиакоммуникаций и мультимедийных технологий ДГТУ. О престижной и востребованной профессии медийщика, а также о многом другом мы поговорили с деканом факультета «Медиакоммуникации и мультимедийные технологии», кандидатом педагогических наук, доцентом Д.А. Дубовером.

- Какую роль играют медиакоммуникации в современном мире?

- Это вопрос, требующий либо очень короткого ответа: например, огромную роль, либо же, очень развёрнутого, чтобы объяснить все сферы влияния медиакоммуникаций в различных областях. Если постараться достичь «золотой середины», то могу сказать, что сегодня нет ни единой сферы, которая не требовала бы коммуникационных стратегий, моделей и не была бы связана с медиа. Это обусловлено, в первую очередь, с развитием различных каналов коммуникаций, потребительским поведением, моделями потребления информации. Есть некоторые сферы, которые сегодня закрыты для массовой коммуникации, например, военное дело, работа спецслужб. Тем не менее, работая внутри организаций, а также тех предприятий, которые работают под грифом «совершенно секретно» всё равно есть блок медийных коммуникаций, с той лишь разницей, что он недоступен массовому потребителю. Главное, сегодня мы живём в медийном мире и если не «медиатизировать» свою деятельность, то она не будет заметна.

- Может ли интроверт реализоваться на данном поприще и стать успешным в этой профессии?

- Да, может. Сфера коммуникаций востребована не только для тех, кто находится на «фронте», на переднем крае, но и для тех, кто готовит материал для будущих коммуникаций. Например, один выступает с презентацией, другой - эту презентацию создаёт. Есть в медиа ряд профессий, не связанных с публичностью, и эти профессии сегодня очень востребованы. Например, очень часто такие специалисты, как программисты, копирайтеры, дизайнеры находятся по ту сторону экрана и не обязаны выступать непосредственно, как те же журналисты. Здесь, на мой взгляд, это целое раздолье, потому что можно делать огромное количество всего интересного. С другой стороны, мне кажется, медиаграмотность способствует тому, чтобы помочь человеку преодолеть интроверсию как психологическую проблему и стать более коммуникабельным, приобрести новые коммуникативные навыки и научиться общаться с этим миром. Если же это не психологический недуг, а просто особенность характера, то, в любом случае, можно многое для себя извлечь.

- Креативность – врождённый талант или способность, которая вырабатывается в процессе жизни? Насколько в наше время важно быть креативным?

- Мне кажется, что это приобретаемая в течение всей жизни способность. Огромное влияние имеет воспитание человека, особенно в первые три года его жизни. В 3-5 лет закладывается основа восприятия мира: насколько человек будет нестандартным и пытаться находить интересное даже в неинтересном! До 12 лет формируется образное мышление, с 12 до 23 лет – мышление. Креатив связан с мыследеятельностью. Не нужно представлять, что креатив – это импульсы, которые происходят в голове. Креатив управляем, им можно и нужно управлять! В противном случае, невозможно представить, как уложиться в дедлайны и отработать задания. Если «креативничать» только по зову души, тогда мы не можем говорить о профессиональной работе. Настоящий профессионал и в музыке, и в дизайне, и в архитектуре должен быть способен создавать креативный продукт в управляемом режиме. В этой связи, конечно, хотелось бы отметить, что креативность, как мышца, наращивается. Кому-то легче с рождения это делать, кому-то сложнее, но если осознанно подходить, то можно научиться и даже неплохо это делать. Но, мне кажется, здесь самое главное то, что нельзя учиться именно креативу. Быть креативным и при этом не иметь бэкграунда в понимании литературы, культуры, общества, человека, значит генерировать огромное количество бестолковых идей. Первично, что необходимо для креативности – это хорошо изучить тот объект, по отношению к которому нужно будет проявлять эту самую креативность. Например, если это творческая креативность для креативных индустрий, то соответственно нужно разбираться в живописи, в искусстве, знать историю предмета, понимать культурологические аспекты, особенности восприятия различными народами, национальностями, культурами тех или иных образов.

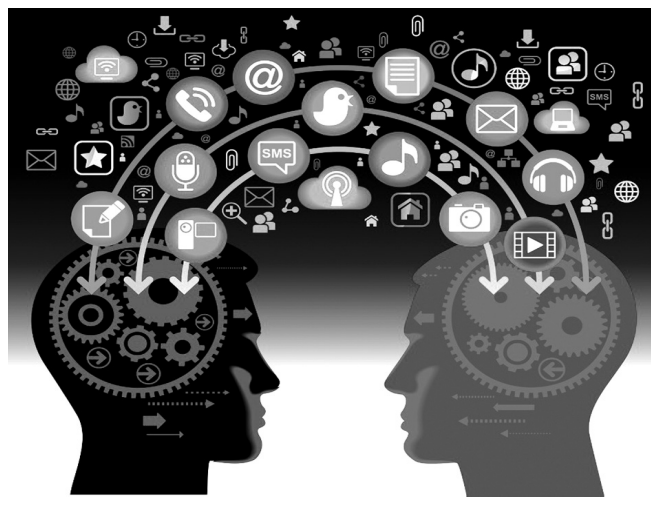

Если, например, я креативщик в области музыки – соответственно, я должен разбираться в музыке. Знать творчество разных композиторов, разные музыкальные культуры и всё это вместе приведёт к тому, что я смогу придумывать необычные креативные идеи, которые будут иметь под собой серьёзную основу. Именно тогда этот креатив будет интересен и вдохновлять ещё и других!

- Расскажите, кто такой SMM-специалист и чем он отличается от обычного интернет-пользователя?

- В первую очередь, нужно разобраться в названии. SMM – это социальный медиамаркетинг и главное слово здесь - «маркетинг». SMM-щик – это маркетолог, т.е. специалист, который знает, как вывести товар на рынок. Для того чтобы вывести товар на рынок, нужно понимать, во-первых, специфику товара, во-вторых, особенности рынка. Чтобы понимать особенности рынка, нужно разбираться в целевых аудиториях, нужно уметь делать анализ рынка конкурентов, выявлять уникальные торговые предложения, продумывать стратегии (технология SMART), исходя из рисков, угроз, возможностей. Таким образом, SMM-щик – это человек, у которого есть целевой замысел по поводу результата, к которому он хочет привести конкретный продукт и соответственно, у него есть видение того, какие шаги, инструменты необходимо использовать для того, чтобы замысел состоялся. В этом принципиальное отличие от обычного интернет-пользователя, который может быть очень талантливым, реализовывать потрясающие интересные идеи, но они не будут вписаны в систему. У SMM-щика всегда результат прогнозируемый, именно поэтому он является профессиональным специалистом.

- Специальность медиакоммуникации на сегодняшний день отвечает запросам времени. Вы уже задумывались над тем, как долго будет она востребована и во что она может трансформироваться в будущем?

- Я постоянно над этим задумываюсь. Мне кажется, в ближайшие 10-15 лет есть ещё абсолютная перспектива для развития медиакоммуникаций и фактически захват ими всех областей жизни, но в долгосрочной перспективе – коммуникация с машиной. Потому что искусственный интеллект со временем будет играть всё большую роль в жизни общества, и, соответственно, необходимо будет устанавливать коммуникации между человеком и машиной уже на несколько другом уровне. Будут востребованы такие специалисты, как педагог искусственного интеллекта, тот который обучает машины, программист коммуникационных стратегий, прописывающий скрипты и продумывающий модели поведения искусственного интеллекта по его самообучению. Я думаю, что перспектива будет в этом направлении. Кроме того, очень перспективно в будущем будет создание таких новых форм коммуникаций, как, например, PR-коммуникации, нейро-коммуникации, когда импульс мозга передаёт на устройство сигнал. Последнее считывает уже непосредственно эмоцию, которую может переводить в словесную форму.

- Расскажите, пожалуйста, для наших читателей, что такое «Презентация для лифта» и её основные правила?

- Это самое главное, что должен уметь каждый человек. Это способность за 10, 15, 20 секунд коротко рассказать о сложном проекте. Когда-то давно, лет 15 назад, я услышал фразу, что если вы не можете в двух словах своей бабушке объяснить, чем вы занимаетесь, значит, вы не профессионал. Презентация, начинающаяся со слов «На самом деле, всё очень сложно» – это плохая презентация. На самом деле, тот, у кого есть замысел, какое-то видение, проект должен уметь быстро, чётко объяснить, что бы он хотел. Не нужно начинать со слов: «Согласно духу времени, которое требует глубокого осознания….» Скажите конкретно: «Я хочу сделать так, чтобы людям было легче», т.е. есть у людей проблема, а я её решаю. Собственно, это ядро и нужно показать. Фактически, лифтовая презентация – это демонстрация ядра проекта и уже дальше говорить о том, как это актуально, какие есть конкуренты и сколько это будет стоить… Но это всё уже вторично. Главное – это заразить самим ядром, основой проекта. Я очень советую тренироваться и постоянно этому учиться – коротко объяснять сложные вещи!

Как сообщает Business FM, «Глава Счетной палаты Алексей Кудрин считает, что большой спрос в ближайшие десятилетия в России будет на специалистов креативной индустрии, рынок которой в США и Китае достиг уже 1 трлн. долларов. Об этом Кудрин заявил на профессиональном форуме «Мастера». Речь, по его словам, о совершенствовании любой продукции — от станков до целых производственных комплексов, а также о кино, моде, дизайне, рекламе, издательском деле, архитектуре, изобразительном и театральном искусствах. По словам Кудрина, сфера креативной индустрии в развитых странах составляет более 6% ВВП. В России — чуть более 2%. Впрочем, уже к 2030 году страна прибавит еще 4% благодаря концепции развития творческих индустрий, утвержденной кабмином в конце сентября.

Ранее Минкульт представил законопроект, впервые закрепляющий определение креативных индустрий. К этой сфере предложили, в частности, отнести предприятия, значительную долю расходов которых составляет оплата труда творческих специалистов.

Редактор страницы Ксения Кизеева

Скрыл тайной Миус Дивея улус

Северное Приазовье и наше Примиусье когда-то были вотчиной одного из известнейших полководцев Крымского ханства, чье имя стало на Руси нарицательным.

■ Дивей во время похода на Русь. Кадр из сериала «Грозный»

Нынешним летом исполняется 450 лет с момента знаменитой битвы при Молодях, где войска тогдашнего царя Ивана Грозного на голову разбили превосходящую их в два с половиной раза по численности крымско-турецкую армию. Помните песню гусляров из фильма «Иван Васильевич меняет профессию»: «То не сильная туча затучилася, то не грозные громы грянули: куда едет собака-крымский царь? Собака!»? Если бы нам дали возможность до конца прослушать всю песню про «собаку-крымского царя», звучавшую в фильме, то мы узнали бы из нее о судьбе человека, которому до момента Молодинской битвы принадлежали земли не только всего нашего Примиусья, но и практически всего Северного Приазовья! И по факту это был вовсе не «крымский царь», являющийся формальным их владельцем, а Дивей-мурза – ногайский бий Мансурульской орды, крупнейший крымскотатарский военачальник и карачи-бек (дословно: «великий князь») крымских мангытов. Кстати сказать, монгольский род мангыт (мангут) до сих пор у большинства государств в Средней Азии принадлежит к высшей аристократии и считается одним из самых древних и прославленных – ведь к нему принадлежал Чингисхан.

Однако вернемся к Дивею, семья которого после окончательного распада Золотой Орды перешла на службу к крымскому хану. Где быстро продвинулась, получив в награду за верную службу и золото, и почетные должности при дворе, и земли в Крыму и Северном Причерноморье. При этом, если мангыты-аристократы старались переселиться в Крым, то простые мангыты-воины считали своей родиной именно Северное Приазовье, тогда называвшееся «степь Хейхат». К ней относилась огромная территория от рек Молочной и Самары на западе и до рек Миус и Северский Донец на востоке. Себя же мангыты называли ногайскими или мангытскими татарами. Дивей-мурза, вышедший в Крымском ханстве на первые роли в конце 1550 - начале 1560, тоже считал своей вотчиной именно «степь Хейтат», обустроив здесь знаменитый в то время Дивеевский улус со своей «столицей» – городом Балы-Сарай (говорят, переводилось как «медовый дворец»).

Нужно заметить, что «степь Хейхат» и до Дивея была для Московского государства одной сплошной головной болью: отсюда почти непрерывно осуществлялись захватнические набеги, разорявшие, а то и уничтожавшие русские города и лишавшие страну тысяч подданных. Однако после того, как эта территория Дикого поля перешла под власть Дивея, ситуация стала вообще невыносимой. Настолько, что имя «Дивея, князя Мангытского» на Руси стало нарицательным: в русских донесениях того времени с юга страны практически не было таких, где не упоминались бы либо сам Дивей, либо «татары Дивеевского улуса»! Апофеозом его «подвигов» стал 1571 год, когда армия крымского хана Девлет-Гирея, которую вел Дивей, дотла сожгла Москву, поставив Московское царство на грань катастрофы, требуя отдать себе Казань и Астрахань, а от русских – полного подчинения, как во времена Золотой Орды…

Однако уже летом 1572 года, в очередном походе на Русь, военная удача отвернулась от Дивея. И случилось это как раз у деревни Молоди, где русские впервые придумали использовать передвижные деревянные укрепления – «гуляй-города», под прикрытием которых перемещались ближе к захватчикам. Именно при Молодях Дивей-мурза, в один из первых дней битвы отправившийся на разведку, случайно был взят в плен, что, конечно, очень сильно подняло боевой дух русских! После чего они под прикрытием «гуляй-городов» пошли в наступление и «тут много татар побили и руки поотсекли бесчисленно много». Битва, которую Дивей, не попади он в плен, несомненно, выиграл бы у России (сохранились его показания о том, как именно он собирался действовать), для лишённых своего полководца дивеевцев и крымчаков закончилась ужасным разгромом, надолго подорвав как силы Крымского ханства, так и влияние рода крымских мангытов. Последние после всеми силами пытались попасть к месту заключения своего предводителя. Песня из фильма «Иван Васильевич меняет профессию» – как раз об этом. В ней на Русь с походом идет, в числе прочих, сын Дивея-мурзы, просящий крымского хана забрать себе хоть все русские города, пожаловав его в награду за службу лишь Новгородом: «у меня лежатъ там свет-добры-дни батюшко, Диви-мурза сын Уланович».

После того, как у дивейских татар не вышло вернуть своего предводителя силой, они начали предлагать Ивану Грозному за Дивея как огромные деньги, так и самых знатных русских пленников. Когда один из любимцев царя, опричник Василий Грязной попал в плен и начал слать царю письма, что его предлагают обменять на Дивея, Грозный дал такой ответ: «Дивей Крымскому царю ста тысяч рублев лутчи (около 10 миллиардов рублей на наши деньги или половина тогдашнего государственного бюджета России)! Он за сына Дивеева дочерь свою дал, а нагайской князь и мурзы – Дивею все братья. У Дивея и своих таких полно было, как ты, Вася. Тебе, вышедчи ис полону, столко не привести татар, ни поимать, сколько Дивей кристьян пленит. И тебя, ведь, на Дивея выменити: ты один свободен будешь, да приехав по своему увечью лежать станешь, а Дивей, приехав, учнёт воевати; да неколко сот кристьян лутчи тебя пленит. Что в том будет прибыток?» (Царь, оказывается, умным человеком был!)

Дальнейшая судьба попавшего в плен Дивея-мурзы достоверно не известна. Вероятнее всего, он был отравлен, чтобы закрыть вопрос «с обменом» раз и навсегда. По официальной версии, озвученной самим Иваном Грозным, правитель Дивеевского улуса умер в заточении в 1575 году, так и не изменив ни самому себе, ни своему государству, ни своей вере. Заметим, что мужское имя Дивей во времена жизни героя нашей статьи било все рекорды популярности: даже титул главы рода крымских мангытов начал называться не Мансуровым (в честь прадеда Дивея), а именно Дивеевым. Что уж говорить о Руси! Академик Степан Веселовский отмечал, что «в XIV–XVII вв. во всех слоях русского общества было очень распространено обыкновение давать детям сверх христианского имени еще и прозвища по каким-либо прославившимся современникам соседних с Русью народов». Так имя Дивей стало появляться не только у враждовавших с Русью мусульманских народов, но и у многих русских помещиков. Известен и перешедший на русскую службу татарский род Дивеевых, прославившийся после казанских походов, а после расселившийся по многим губерниям. Именно основанное этим родом село Дивеево на Нижегородчине стало местом паломничества – в нем расположен монастырь, считающийся у православных последним, четвертым уделом Богородицы на земле.

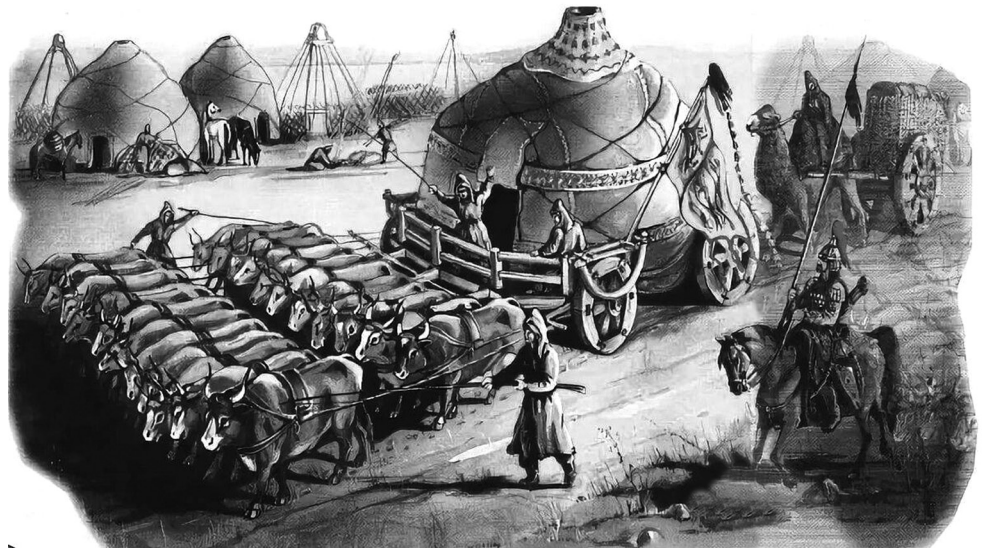

■ Кочевье ногайских татар по «степи Хейхат»

Конечно, великий князь Дивей прямого отношения ко всему этому не имеет. Ему всего лишь повезло на целых полтора века сделать невероятно популярным на Русской равнине мужское имя «Дивей»! В отличие от его сыновей, которые так и не смогли продвинуться на службе дальше обычной судьбы высшей аристократии: участвовали в бесконечных дворцовых интригах и ходили в походы на Европу и на Русь, периодически складывая свои буйны головы то у одной степной реки, то у другой…

К сожалению, пока не удалось обнаружить никаких сведений о местонахождении той самой Дивеевской «столицы» – Балы-Сарая. Сохранилось лишь несколько письменных источников, утверждавших, что «Медовый дворец» находится где-то в наших местах. Например, в документах от 1584-1585 годов рассказывается, как во время дворцовой смуты в Крымском ханстве посланцы крымского хана Исляма II Герея двинулись в погоню за другими претендентами на престол, поддержанными потомками Дивея. Они пришли с войском «в Балысараех на Миусех» (крымскотатарское название нашей реки в те времена звучало как «Муш-Су») и по приказу хана сожгли этот город, после чего повернули назад, оставив лишь небольшой отряд, преследовавший мятежников до самого Северского Донца. После уничтожения «Медового дворца» начала закатываться и звезда Дивеевского улуса: контролировать всю степь без хотя бы одного сильного города в ней стало просто невозможно… Археологами Балы-Сарай пока не найден. Хотя его уже пытались искать в устье Кальмиуса, где ранее были обнаружены остатки древних поселений (обе реки: Миус и Кальмиус – средневековые авторы иногда ошибочно называли «Миусами»). Однако никаких следов и артефактов, относящихся к ногайскому периоду, в устье Кальмиуса так и не нашли. Хотя некоторые источники утверждают, что искать надо было вовсе не там и даже не на Миусе (где, насколько нам известно, даже не искали), а в окрестностях Белосарайской косы у Мариуполя, якобы, Белосарайскую косу в прошлом называли Балысыра – так же, как и Азовское море...

К сожалению, степь – не то место, где могут долго сохраняться следы жизни людей. Вот и о периоде, когда в нашем Примиусье-Приазовье жили «ногайские татары», сохранилось очень мало сведений. В «Описании Украины» начала XVII века от французского военного инженера и картографа Гийом Левассёра де Боплана есть отдельная глава, посвящённая ногайским татарам: «Одеждой этому народу служит короткая рубаха, которая спадает ниже пояса, шаровары и короткие до колен штаны для верховой езды из сукна или чаще – из шерстяной ткани. Более зажиточные из них носят кафтан, а сверху – суконный халат, подбитый лисьим или благородным куничьим мехом, шапку из такого же меха и сапоги из красного сафьяна. Простолюдины имеют на плечах только бараньи кожухи, вывёртывая их шерстью наружу во время жары или в дождь. Вооружены они саблей и луком с 18-20 стрелами, за поясом у них – нож. Лишь богатые носят кольчугу. Перемещаются они по 100 коней в ряд, а фактически – по 300, поскольку каждый ведет за собой за уздечку ещё двух коней, которые служат в запас... Для того, кто не видел – дивное зрелище, поскольку 80 тысяч таких татар ведут с собой сразу более 200 тысяч коней; не так густо деревьев в лесу, как их коней, тогда они в степи. Когда видишь издали, то кажется, будто на небосводе поднимается какая-то туча» (как-то сразу вспомнилось: «То не грозная туча затучилася»).

Так же известно, что дома «дивеевцев» были немного похожи на наши мазанки, представляя собой хижины, сплетенные из тонких деревьев, обмазанные сверху глиной, грязью или навозом, и покрытые камышом... Эти поселения, в которых жили лишь зимой, назывались аулами. Однако еще с апреля ногайцы покидали свои аулы и начинали кочевать по степи, отыскивая лучшие пастбища для своих бессчётных стад. Всем известные древние шляхи Приазовья века назад были «протоптаны» здесь именно дивеевскими татарами: обратите внимание, что каждый шлях проходит всегда аккурат по водоразделам множества наших степных рек и речушек, лишь изредка пересекая последние, и всегда – в месте самого удобного брода: с твердым дном и мелкой водой! Выгода таких «продуманных» шляхов для скотоводов и воинов была налицо: не нужно было рисковать скотом, домашним скарбом или даже собственной жизнью, в любое время года имея возможность перемещаться по степи. И не нужно было наводить мосты, которые и строить, и охранять было бы невероятно дорого, и которые, будь они разрушены врагом, могли бы надолго заблокировать движение целой армии. Вытоптанные сотнями тысяч коней 40-60 метровой ширины Бакаев шлях, Муравский шлях, Изюмский шлях, Кальмиусский шлях, Ново-Кальмиусский шлях и Ногайская дорога – все это осталось нам от них, от «дивеевцев», ходивших по этим дорогам на север, в походы на Русь!

Разудалая, вольная жизнь дивеевских татар в Приазовье закончилась вместе с присоединением Крыма при Екатерине Великой. Кочевой народ, хотя и получил от Российской империи множество преференций и даже основал в степи новую «столицу» – город Ногайск (ныне – Приморск Запорожской области), все равно так и не смог стать оседлым и до конца принять изменившиеся порядки. За несколько веков большая часть ногайских татар откочевала из Приазовья сначала на Кубань и в Астрахань, а после – и на Кавказ. Последние 50 тысяч человек предпочли уехать в Турцию, к единоверцам, вскоре после окончания Крымской войны... Их судьба, кстати, оказалась гораздо более печальной, чем у тех ногайцев, которые все-таки решили остаться жить на территории Российской империи: турки отобрали у переселенцев все их ценное имущество, а тех, кто не захотел отуречиваться, уничтожили. А вот в России ногайцы до сих пор живут на Северном Кавказе, на юге Нижнего Поволжья и в Дагестане, сохраняя свои традиции и самобытность. Наверняка среди них есть и потомки миусских «дивеевцев»!

Редактор страницы - Елена Мотыжева

Как нас обманывают в супермаркетах

Обман покупателей в супермаркетах и крупных магазинах - вовсе не случайность, иногда такие действия персонала руководство магазина поддерживает и всячески поощряет. Схемы используются, в основном, одни и те же. И они уже практически доведены до совершенства, поэтому каждый должен знать, на что нужно обратить внимание, чтобы не опростоволоситься и не стать жертвой обмана.

Нашего покупателя просроченными продуктами уже давно не удивить. Продажа таких товаров для многих магазинов уже стала доброй традицией. Заработать на невнимательности покупателя руководители торговых сетей никогда не откажутся. Чаще всего обманывают посетителей на кассе. Это тоже не случайность, именно здесь отвлечь внимание покупателя проще всего. Кассирам играет на руку спешка, очередь, некорректно работающая программа и многое другое. Всегда есть шанс, что человек, уже расплатившийся за покупку и после заметивший обман, не станет возвращаться в магазин и устраивать скандал. Руководство магазинов всячески защищает кассиров при возникновении спорных ситуаций. Вот как вас обманывают кассиры и продавцы в магазинах.

1) Обсчет

Когда расплачиваетесь наличными, смотрите внимательно, чтобы кассир не посчитал две одинаковые купюры один раз. Также внимательно считайте сдачу. Очередь подождет, не поддавайтесь на провокации, спешка к добру не приведет. В этом случае все полученные в результате обмана средства кассир оставляет себе. Делиться ни с кем не надо.

2) Неправильный код

Этот вид обмана заключается в том, что обычно штрих-код товара считывает сканер, но иногда кассир вбивает его вручную. Вот в этот момент и проявляется данное мошенничество: кассир может ввести код более дорого товара, чем на самом деле. Например, вместо кода шоколадки за 40 рублей, вам могут пробить код шоколадных конфет за 100 рублей. Поэтому будьте внимательны!

3) Неправильный вес

Вместо 1 кг вам могут продать 1,2 кг купленного продукта. При этом кассир всегда может сослаться на сбой в работе весов. Но при внимательном рассмотрении можно заметить, что края прибора касается посторонний предмет, который придавливает чашу, увеличивая вес товара.

4) 1 + 1

Акция, когда два товара продаются по цене одного - одна из самых популярных, в том числе не только для выгоды покупателя, но и для обмана. Например, вы не знаете, что товар участвует в акции, и берете одну единицу товара. Кассир же пробивает в вашем чеке еще один такой же товар. На стоимости это никак не отражается, то есть, фактически, вы не переплачиваете, но вот второй оплаченный вами товар остается магазину. И что с ним потом сделают - всем понятно. А ведь он мог бы достаться вам бесплатно.

5) Двойная этикетка

На упаковку продукта, у которого истек срок годности, наклеивают новую этикетку с более поздним сроком изготовления, и, как следствие, срок хранения продляется. Частенько новую этикетку наклеивают прямо поверх старой. Поэтому, при покупке осмотрите товар со всех сторон и обратите внимание, в каком месте продукта и как указан срок годности. Если же вы все-таки купили такой товар, но у вас остался чек, отнесите купленный продукт обратно туда, где вы его покупали. Вам обязаны вернуть деньги либо поменять на товар надлежащего качества.

6) Двойная цена

Смысл этого обмана в том, что на ценнике указана одна цена, а когда вы подойдете к кассе, чтобы расплатиться, окажется, что он стоит дороже. Работники магазинов объясняют этот феномен тем, что они просто не успевают менять ценники. Это явное нарушение, потому что, согласно публичному договору купли-продажи, покупатель ИМЕЕТ ПРАВО получить товар по той цене, которая на нем написана. Проще говоря, продавец ОБЯЗАН передать товар на тех условиях, которые обозначены в ценнике.

7) Лишние товары

При покупке нескольких товаров, вам могут «нечаянно» пробить в чеке, например, не три шоколадки, а пять. Или у вас в чеке может появиться наименование товара, которого вы и в глаза не видели и не собирались покупать. Иногда кассиры кладут рядом с кассой листок с кодом какого-нибудь продукта, и, пока покупатель разбирает свою гору продуктов, он незаметно для покупателя проводит сканером по этому листочку. Особенно это «прокатывает», когда покупатель оставляет в магазине большую сумму (например, более трех тысяч рублей).

А если вы не поленились, заглянули в чек и обнаружили там лишний товар, то на ваше возмущение кассир обычно говорит, что произошел сбой в компьютерной программе, поэтому информация о покупке товара предыдущего покупателя скопировалась в ваш чек. В любом случае, если вы обнаружили в чеке товары, которые не покупали, эта проблема разрешима только не отходя от кассы. Если вы обнаружили обман уже дома - маловероятно, что Вам вернут деньги. Проверяйте чек, не отходя от кассы!

8) Двойная оплата одного товара

Когда вы подходите к кассе оплачивать покупки, внимательно следите, как кассир пробивает ваш товар. Иногда кассиры пробивают один и тот же товар несколько раз. Довольно часто это случается, когда у вас много продуктов. Поэтому, проверяйте чек, не отходя от кассы. Если вы заметите «лишнее» наименование, то у вас есть полное право потребовать вернуть деньги либо предоставить оплаченный вами товар.

9) Автоматическое повышение цены на товар

Этот феномен проявляется, когда вы покупаете много продуктов. В программу, при помощи которой сканируется штрих-код товара, заранее закладывают задачу, чтобы при наборе большой суммы (например, от 500 рублей и выше) цена на следующий товар увеличивалась автоматически, это говорит о том, чем крупнее покупка ,или больше наименований товаров, тем больше лишних денег с вас возьмут! .

10) Покупка без чека

Иногда, если продавец видит, что покупатель торопится, он нарочито медленно складывает товары, а затем говорит, что из-за технических неполадок придется минут 10 подождать с получением чека. В этом случае покупатель машет рукой, просит назвать сумму, оплачивает ее, и уходит. А продавец остается с «чаевыми». Или, порой, просто не дают чек, - мол, забыли, или вообще он у них не выписывается.

11) Не пробитый товар

Иногда, кассир (мол, не заметил) не пробивает выложенный на ленту товар, и на выходе из магазина на вас срабатывает сигнализация. Охранники начинают вас пугать полицией, если вы не оплатите этот товар в двойном (тройном) размере. А доказывать им, что у вас и в мыслях не было что-либо украсть - бесполезно, так как охранники заранее договариваются с кассиром о такой «уловке». Много кто попадаются в эту западню, и, чтобы уберечь себя от проблем с полицией, платят обманщикам. Если такое случилось с вами, то знайте: охрана не имеет права обыскивать вас и ваши вещи, она может только задержать вас до прихода сотрудника правоохранительных органов. Поэтому, если ваша совесть чиста, вызывайте полицию. Именно сотрудник правоохранительного органа должен составлять протокол и собирать свидетельские показания.

12) Акции и скидки на товар

Напротив какого-нибудь продукта стоит ценник с надписью «Акция», мол, только сегодня вы можете приобрести пакет молока не за 60 рублей, а за 53 с копейками. На самом деле никакой акции нет, это просто очередной хитрый ход, чтобы народ покупал товар, цены обычно остаются прежними. Прежде чем провести такую акцию, например, за неделю до этого, цены на какую-то группу товаров резко повышаются, а когда объявляется акция, то пишется прежняя цена. И получается, что скидки-то и нет. Также запомните: различного рода «призы, подарки, бонусы 2 уже входят в стоимость покупки и покрывают затраты магазина на их проведение.

13) Отвлекающий маневр

Это встречается довольно часто. Представьте себе такую картину: вы покупаете какой-то продукт, протягиваете кассиру купюру, скажем, в 100 рублей. Тут кассир восклицает: «Ой, я вижу, у вас дисконтная карточка есть, вам скидка положена!». Вы протягиваете ей карточку, она ее вертит в руках, затем возвращает со словами: «Нет! Это не та!», и тянет руки за деньгами. Вы ей в ответ: «Я же дал(а) вам деньги!», кассир: «Нет, не дали! У меня их нет!», и в подтверждение своих слов показывает вам кассу с деньгами, где полно одинаковых купюр.

Естественно, распознать «свои» вам будет трудно. Обычно, в такой ситуации покупатель остается в дураках, потому что большинство людей не будут спорить, ведь, если нет свидетелей, все равно не докажешь свою правоту.

14) Обманы с продуктами питания

Как правило, на полках с краю размещают товар ранее завезенный, а вот у дальней стенки как раз и находятся свежие продукты. Особенно это относится к кисломолочным и хлебобулочным изделиям.

Фрукты и овощи, упакованные и взвешенные заранее, обычно весят меньше указанной массы, а стоят, соответственно, дороже. Как это проверить? В магазинах должны быть контрольные весы, где каждый покупатель может самостоятельно взвесить покупку. Подпортившиеся продукты питания порой упаковываются в пищевую фольгу, а дефекты маскируются яркими наклейками.

15) Обвешивание

- Когда Вам будут взвешивать товар, обратите внимание на весы - на них должны гореть нули.Также при обвешивании используется оберточная бумага, сложенная в несколько слоев, которая кладется на противовес.

И, напоследок, несколько полезных советов: Чаще всего обманывают по пятницам и субботам, эту закономерность выявила женщина, проработавшая в торговле более 20 лет. Особенно это проявляется в вечернее время, когда народ уставший или «навеселе», да плюс ко всему очередь. Продавцы хорошо знают, что, обсчитать женщину с плачущим ребенком легче, нежели бабушку-пенсионерку, которая очень внимательно подходит к покупке товара.

При подготовке использовался сайт mirtesen.ru

Пожар в частном доме

27 мая в поселке Матвеев Курган на улице Энергетической произошел пожар в частном доме.

Воспламенение произошло от взрыва аккумуляторной батареи заряжаемого от сети мобильного телефона. В доме на тот момент находились двое детей. Они своими силами попытались затушить огонь, но безуспешно. Мать в это время была на работе, она и вызвала пожарную службу.

Пламя из-за сухой и ветренной погоды распространялось очень быстро. Дети успели выбежать на улицу и вынести домашних животных, пострадал только хомяк - его дети не успели спасти. Пожарная служба отреагировала на звонок быстро, пожар был ликвидирован. Однако дом практически весь выгорел изнутри.

В настоящее время семья, которая состоит из мамы и двоих деток, живет у родственников, так как внутри дома практически ничего не осталось **(фото внизу)** и стоит удушливый запах гари. На данный момент они нуждаются в любой денежной помощи, чтобы купить строительные материалы для ремонта дома и привести жилье в порядок до наступления холодов. Не оставайтесь равнодушны, не проходите мимо чужого горя, это может случиться с каждым! Помогите детворе!

Телефон для связи: 8 938 151 62 88, Оксана Владимировна (банковская карта привязана к этому номеру)

Уважаемые жители и гости Ростовской области! Главное управление МЧС России по Ростовской области напоминает о необходимости соблюдения правил пожарной безопасности. Помните, что от этого зависит Ваша жизнь, жизнь Ваших близких и сохранность имущества. В случае обнаружения пожара звоните по телефонам: с мобильного «101» со стационарного «01».

Звонок о заминированном ДК

Звонок о заминировании здания Неклиновского районного дома культуры поступил 2 июня на телефон 112.

К месту происшествия оперативно прибыли все службы экстренного реагирования: полиция, пожарные, спасатели, бригада скорой помощи Неклиновской ЦРБ. Сотрудников дома культуры и всех посетителей немедленно эвакуировали, площадь Алексея Береста оцепили. Специалисты кинологической службы, обследовав все помещения, не обнаружили взрывчатых веществ. Как стало известно, это была учебная тревога, в результате которой проведена проверка готовности экстренных служб к действиям по предотвращению террористических актов. Все службы района действовали оперативно, слаженно и профессионально.

Гражданам тоже нужно вести себя предельно внимательно и, в случае обнаружения подозрительных предметов, оставленных кем-то без присмотра, немедленно сообщить по телефону 112 или в полицию по телефону 102! Но имейте в виду, что заведомо ложное сообщение об акте терроризма карается по закону. Согласно статье 207 УК РФ за заведомо ложное сообщение о готовящихся взрыве, поджоге, заминировании и т.д., совершенное из хулиганских побуждений, гражданину грозит штраф в размере от 500 тыс. до 700 тыс. рублей либо лишением свободы на срок от трех до пяти лет.

priazovstep.ru

Наказаны за нескошенный сорняк

Областная административная инспекция составила уже 226 протоколов об административной ответственности за непокос травы.

Из них в отношении руководителей составлено 196 протоколов, в отношении организаций и компаний — 20 протоколов, частных предпринимателей и жителей — 10 протоколов. Об этом сообщил начальник административной инспекции Ростовской области Николай Копичка. Среди привлечённых к административной ответственности такие крупные организации как ООО «Агроторг», АО «Донэнерго», ОАО «РЖД», и даже детские сады и школы в разных городах и районах региона.

Мероприятия, направленные на борьбу с амброзией полыннолистной, необходимо проводить своевременно, не допуская ее массового цветения, созревания семян и вторичного заражения земельных участков. Организациям и индивидуальным предпринимателям, имеющим земельные участки, а также жителям Ростовской области, проживающим в частном секторе, не стоит оставаться в стороне от этого», — отметил начальник инспекции Николай Копичка.

Нескошенная трава — это нарушение правил благоустройства, за которое грозит предупреждение или административная ответственность. Жители могут быть оштрафованы на сумму от 300 до трех тысяч рублей, руководители предприятий и организаций – от восьми до 30 тысяч, компании – от 25 до 70 тысяч рублей. Кстати, в Неклиновском районе за нарушение правил благоустройства к административной ответственности привлечено в этом году уже 16 жителей района. Им выписаны штрафы от 300 до 3000 рублей.

priazovstep.ru

Редактор страницы Наталья Неупокоева

Внимание! Только один день!
По многочисленным просьбам жителей!
14 июня в М-Курганском РДК
и 16 июня в Куйбышевском РДК
СОСТОИТСЯ ГРАНДИОЗНАЯ ЯРМАРКА - РАСПРОДАЖА
«КОНФИСКАТ»
Поступление нового товара!
В ассортименте: халаты трикотажные, халаты махровые, пижамы, ночные сорочки, туники, платья, кофты, кардиганы, брюки, лосины, свитера, трико, рубашки, джинсы, толстовки, куртки, ветровки, мужская и женская обувь, пледы, постельное бельё, детская одежда и многое другое по доступным ценам
Ждём Вас с 10:00 до 15:00. ИП Клименко Р.В.
реклама

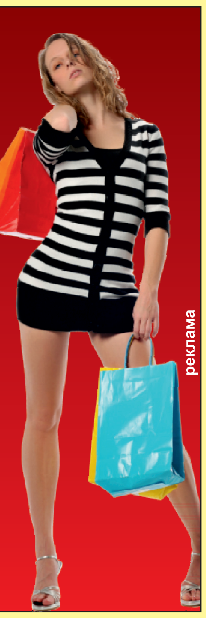

ТРЕБУЕТСЯ УПРАВЛЯЮЩИЙ БАЗОЙ ОТДЫХА
в п. Матвеев Курган
Обязанности:
контроль и уборка территории,
уход за растениями (газон, кустарники, сад)
Заработная плата от 30 000р.
Возможно проживание.
Звоните:
8-938-120-78-34
реклама

Сёма, наш сын опять получил двойку по математике!
— Надо найти ему опытного репетитора.
— Но задачи ему решал ты!
— Ну, тогда мне репетиторшу.

Нашла у мужа конверт с деньгами, подписан "Для любимой". Обрадовалась, подкинула туда 5 тысяч. Через день муж купил новые колеса на машину… Ясно.

С моей стороны было бы просто некорректным пытаться дискутировать с человеком, строящим свою аргументацию на такой абсурдной базе.
— Чего?..
— Фигню, говорю, несешь.

Доктор, что-то я отвратительно себя чувствую.
— Курите?
— Нет.
— Пьете?
— Нет.
— Ну, а что ж вы хотели, голубчик?

Доктор, а какой идеальный рост для моего веса?
- 4 метра, Елена, 4 метра...

Дожил до того момента, когда слова сыночка-жабы из «Дюймовочки» про то, что «поел - можно и поспать, поспал - можно и поесть», рассматриваются не как шутка, а как инструкция к хорошему выходному.

Глядя на тебя, можно подумать, что в стране голод!
— А глядя на тебя, можно подумать, что голод - по твоей вине...

Моня, этот пешеход — самоубийца! Он уже 10 минут бежит перед нашей машиной. Что мне делать?
— Розочка, попробуй съехать с тротуара на дорогу...

Вот что-что, а надкусанный кактус я никак не ожидала увидеть на своем рабочем столе после корпоратива.

Где служишь?
— Я работаю в ФСБ.
— Расскажи что-нибудь интересное!
— О тебе или о себе?

Вася, а чё это соседские куры перестали ходить в наш огород?
- Ночью я разложил на грядках двадцать яиц, а утром на глазах у соседей собрал.

Марк Соломонович... совсем плох и диктует нотариусу завещание: «Моей жене, Розе, которая всю жизнь мечтала о бриллиантовом колье и норковой шубе, я завещаю свое старое, но очень крепкое, кресло-качалку, - в нем хорошо мечтается».

13.06-19.06 ГОРОСКОП НА НЕДЕЛЮ

ОВНЫ (21.03-20.04) Неделя требует от вас собранности и целеустремлённости. Стараться показать себя во всей красе - вот, чем вы должны руководствоваться. Забудьте, что такое скромность. Стеснительность ни к чему, она только разубедит окружающих в вашей уникальности. Настрой - боевой, тогда вы сможете реализовать то, что задумали. А там и до мечты рукой подать.

ТЕЛЬЦЫ (21.04-20.05) Влияние планетарных Тельцам необходимо обратить внимание на свое здоровье. В первую очередь нужно исключить все стрессовые факты. Если работа не даёт вам жить полноценно, нужно пересматривать ваш выбор или хотя бы отправиться в отпуск. В случае «дня сурка» есть вероятность, что вы начнёте эмоционально выгорать, станете раздражительными и измождёнными. Поэтому уделить время своему психологическому здоровью очень важно.

БЛИЗНЕЦЫ (21.05-21.06) Этому воздушному знаку зодиака непременно повезет в денежном плане. Вас ждет выгода - от мелких покупок, до оплаты труда. Астрологи советуют не тратить все сразу, а отложить на какую-нибудь крупную цель. Вообще, пришло время подводить итоги и строить планы на будущее. Не исключено, что вы находитесь в разочаровании-значит, нужно что-то менять.

РАКИ (22.06-22.07) Ракам будет не до отдыха. Работа, работа и еще раз работа. Приготовьтесь к тому, что загруженность будет большая. Однако она будет компенсироваться новыми связями и знакомствами, которые помогут реализовать себя в будущем. Не надейтесь на чью-то помощь.

ЛЬВЫ (23.07-23.08) Львы смогут наконец выдохнуть. Нагрузка на работе снизится, а ваши умения и таланты оценят по достоинству. Не ведите себя слишком шумно, может оказаться, что кто-то затаил на вас обиду и готовит коварный план, чтобы поставить вас на место. В июне необходимо уладить все конфликты, и избавиться от долгов, чтобы они не мешали вам двигаться дальше по карьерной лестнице.

ДЕВЫ (24.08-23.09) Вам будет непременно везти. Возможно вы наконец-то придёте к своей цели или мечте. Во многом, благодаря своим близким людям. Не стоит раскидываться мнениями и помощью окружающих. Желание сделать дело самому, взвалив все на одну спину, не приведёт к достойному результату.

ВЕСЫ (24.09-23.10) Весам будет легко! Вы так долго ждали лета, длинных дней и красивых закатов, что вам эта неделя лета ответит взаимностью. Между размеренным отдыхом не забудьте о своих обязательствах, ведь расслабляться рано. В любой момент может появиться такая возможность, которую упускать точно нельзя. Ловите удачу за хвост!

СКОРПИОНЫ (24.10-22.11) Скорпионы, наконец, найдут свою родственную душу или вторую половинку. Если любимый человек у вас уже есть, сконцентрируйтесь на ваших взаимоотношениях. Уделяйте много внимания, дарите заботу и нежность. Если вам что-то хочется изменить или поменять, смело говорите об этом своему партнеру. Разговаривая, вы найдёте истину.

СТРЕЛЬЦЫ (23.11-21.12) У Стрельцов остро будет стоять вопрос, где же взять силы на все. Гороскоп предупреждает — организм может подавать вам сигналы об усталости в виде болезней. Отнеситесь к этому серьезно и старайтесь оставлять время на полноценный семичасовой сон. Ложиться спать лучше до полуночи, так вы дадите организму отдохнуть и восстановиться. А вставать не позже 9:00. Утренняя зарядка и контрастный душ придадут вам свежести на весь день.

КОЗЕРОГИ (22.12-20.01) Козерогов ждет много интересных встреч с друзьями, поездки и развлечения. Согласно гороскопу, к вам могут обратиться за помощью дальние родственники или знакомые. Не отказывайте им в этом.

ВОДОЛЕИ (21.01-20.02) Водолеям нужно поберечься. Если вы чувствуете недомогание из дня в день, попробуйте провериться на сглаз. Возможно, кто-то из недоброжелателей дошел до крайних мер. Отдохните, очиститесь духовно и наберитесь светлой энергии для того, чтобы выстраивать свою личную жизнь.

РЫБЫ (21.02-20.03) В материальном плане у Рыб ситуация кардинально поменяется. Если раньше у вас была нехватка средств, и образовывались долги, лишавшие мелких радостей, то теперь вы начнете зарабатывать больше. Появятся новые источники доходов и вы сможете спокойно планировать предстоящий отдых или начать ремонт, который давно откладывали, ведь у вас не хватало на это средств.

НЕБЛАГОПРИЯТНЫЕ ДНИ И ЧАСЫ

с 13 июня по 19 июня

В этот период опасайтесь травм!

13 июня, понедельник (пик с 17 до 19 часов)
Возможно обострение болезней сосудов и сердца, головные боли. Остерегайтесь стрессов.

15 июня, среда (пик с 20 до 22 часов)
Вероятны обострения геморроя и остеохондроза, суставные боли. Опасайтесь травм и инфекций.

СКАНВОРД

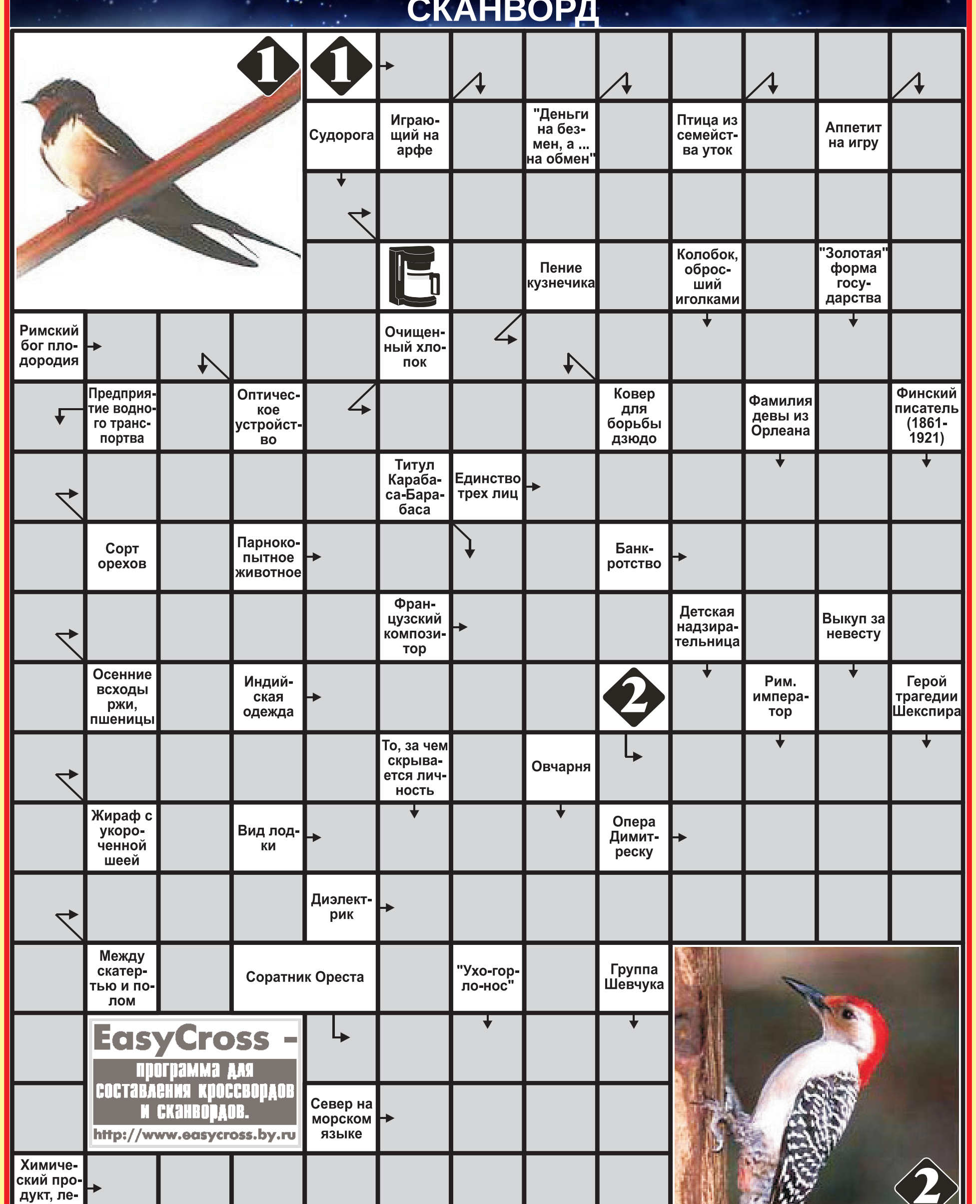

По горизонтали: Ласточка. Кофеварка. Фавн. Стрекот. Вата. Акажу. Триада. Лама. Крах. Озимь. Ами. Сари. Окапи. Дятел. Ялик. Нини. Стол. Изолятор. Пилад. Норд. Препарат.
По вертикали: Пароходство. Анализатор. Конвульсия. Личина. Арфист. Маркиз. Лор. Татами. Кошара. Товар. Ддт. Ежик. Няня. Чирок. Арк. Тит. Орда. Вено. Азарт. Ахо. Лир.

2 052000 181621 22023

«ДЕЛОВОЙ МИУС»
Общественно-политическая газета
Свидетельство о регистрации ПИ № ТУ 61-00645, выданное Управлением Федеральной службы по надзору в сфере связи, информационных технологий и массовых коммуникаций по Ростовской области (Роскомнадзор) от 21.09.2011г.

Адрес редакции-издателя: 346970, Ростовская область, Матвеево-Курганский район, п. Матвеев Курган, ул. 1 Мая, д. 16; телефон/факс: 8(86341) 3-13-30, +7928-615-34-37 (WhatsApp, Telegram, Viber)
e-mail: mius-media@mail.ru, web: mius-media.ru
Использование материалов газеты без ссылки на издание не допускается.
За достоверность рекламных материалов и объявлений ответственность несут рекламодатели.
Все неподписанные фото взяты из глобальной сети интернет.

Учредитель-издатель ООО "Миус-Медиа"
Главный редактор Мотыжева Е.Н.
Отпечатано в ЗАО «Технический центр «Крестьянин», с. Чалтырь, Промзона 1, д. 1, Пятно 2 «в»
Номер подписан в печать по графику в 12.00, фактически в 12.00
Подписной индекс: ПМ586
Тираж 4080 экз. Заказ № 722 Свободная цена